



ประกาศเทศบาลตำบลชองลม
เรื่อง ใช้แผนพัฒนาท้องถิ่น (พ.ศ. ๒๕๖๖ - ๒๕๗๐)

เนื่องด้วย เทศบาลตำบลชองลม ได้ดำเนินการจัดทำแผนพัฒนาท้องถิ่น (พ.ศ. ๒๕๖๖ - ๒๕๗๐) ตามพระราชบัญญัติเทศบาล พ.ศ. ๒๔๙๖ แก้ไขเพิ่มเติมถึง (ฉบับที่ ๑๔) พ.ศ. ๒๕๖๒ มาตรา ๕๐ (๙) พระราชบัญญัติกำหนดแผนและขั้นตอนการกระจายอำนาจให้แก่องค์กรปกครองส่วนท้องถิ่น พ.ศ. ๒๕๔๒ หมวด ๒ มาตรา ๑๖ (๑) ระเบียบกระทรวงมหาดไทย ว่าด้วยการจัดทำแผนพัฒนาขององค์กรปกครองส่วนท้องถิ่น พ.ศ. ๒๕๔๘ และที่แก้ไขเพิ่มเติมถึง (ฉบับที่ ๓) พ.ศ. ๒๕๖๑ ประกอบกับหนังสือกระทรวงมหาดไทย ด่วนที่สุด ที่ มท ๐๘๑๐.๓/ว ๗๔๖๗ ลงวันที่ ๑๔ ธันวาคม ๒๕๖๓ เรื่อง แนวทางการจัดทำแผนพัฒนาท้องถิ่น (พ.ศ. ๒๕๖๖ - ๒๕๗๐) ขององค์กรปกครองส่วนท้องถิ่น และนายกเทศมนตรีตำบลชองลม ได้อนุมัติร่างแผนพัฒนาท้องถิ่น (พ.ศ. ๒๕๖๖ - ๒๕๗๐) วันที่ ๒๙ ตุลาคม ๒๕๖๔ เป็นที่เรียบร้อยแล้ว

ดังนั้น เพื่อให้เป็นไปตามระเบียบกระทรวงมหาดไทย ว่าด้วยการจัดทำแผนพัฒนาขององค์กรปกครองส่วนท้องถิ่น พ.ศ. ๒๕๔๘ หมวด ๕ ข้อ ๒๔ ข้อ ๒๕ และเพื่อให้การบริหารงานของเทศบาลตำบลชองลม เป็นไปอย่างมีประสิทธิภาพ และสามารถนำแผนพัฒนาไปใช้ได้อย่างถูกต้อง รวมทั้งให้หน่วยงานที่เกี่ยวข้องและประชาชนทั่วไปได้รับทราบ เทศบาลตำบลชองลม จึงประกาศใช้แผนพัฒนาท้องถิ่น (พ.ศ. ๒๕๖๖ - ๒๕๗๐) โดยให้มีผลนับตั้งแต่ ณ วันประกาศเป็นต้นไป ทั้งนี้ สามารถขอดูหรือสอบถามเพิ่มเติมได้ที่ศูนย์ข้อมูลข่าวสารของเทศบาลตำบลชองลม หรือ www.chonglom.go.th/

จึงประกาศให้ทราบโดยทั่วกัน

ประกาศ ณ วันที่ ๒๙ ตุลาคม พ.ศ. ๒๕๖๔

(นายเชาวลิต เสถียร)
นายกเทศมนตรีตำบลชองลม





แผนพัฒนาท้องถิ่น (พ.ศ. 2566-2570)

วิสัยทัศน์

ช่องลมเมืองน่าอยู่ เชิดชูวัฒนธรรม
ก้าวล้ำมาตรฐานการศึกษา พัฒนาคุณภาพชีวิต



กองวิชาการและแผนงาน

เทศบาลตำบลช่องลม
อำเภอลานกระบือ จังหวัดกำแพงเพชร

คำนำ

เนื่องด้วยพระราชบัญญัติเทศบาล พ.ศ. ๒๔๙๖ แก้ไขเพิ่มเติมถึง (ฉบับที่ ๑๔) พ.ศ. ๒๕๖๒ มาตรา ๕๐ (๙) และพระราชบัญญัติกำหนดแผนและขั้นตอนการกระจายอำนาจให้แก่องค์กรปกครองส่วนท้องถิ่น พ.ศ. ๒๕๔๒ หมวด ๒ มาตรา ๑๖ (๑) ประกอบกับระเบียบกระทรวงมหาดไทย ว่าด้วยการจัดทำแผนพัฒนาขององค์กรปกครองส่วนท้องถิ่น พ.ศ. ๒๕๔๘ และแก้ไขเพิ่มเติมถึง (ฉบับที่ ๓) พ.ศ. ๒๕๖๑ ได้กำหนดให้องค์กรปกครองส่วนท้องถิ่น มีอำนาจและหน้าที่ในการจัดทำแผนพัฒนาท้องถิ่นของตนเอง แผนพัฒนาท้องถิ่นนั้น หมายถึง แผนพัฒนาท้องถิ่นขององค์กรปกครองส่วนท้องถิ่น โดยคณะกรรมการพัฒนาท้องถิ่นจัดประชุมประชาคมท้องถิ่น ส่วนราชการ และรัฐวิสาหกิจที่เกี่ยวข้อง เพื่อแจ้งแนวทางพัฒนาท้องถิ่น รับทราบปัญหาความต้องการ ประเด็นการพัฒนาและประเด็นที่เกี่ยวข้องตลอดจนความช่วยเหลือทางวิชาการ และแนวทางการปฏิบัติที่เหมาะสมกับสภาพพื้นที่ เพื่อนำมากำหนดแนวทางการจัดทำแผนพัฒนาท้องถิ่น โดยให้นำข้อมูลพื้นฐานในการพัฒนาจากหน่วยงานต่าง ๆ และข้อมูลในแผนพัฒนาหมู่บ้านหรือแผนชุมชนมาพิจารณาประกอบการจัดทำแผนพัฒนาท้องถิ่น

เพื่อให้การดำเนินการเป็นไปตามกฎหมายดังกล่าว เทศบาลตำบลช่องลมจึงจัดทำแผนพัฒนาท้องถิ่น (พ.ศ. ๒๕๖๖ - ๒๕๗๐) ขึ้น เพื่อใช้เป็นเครื่องมือในการจัดทำงบประมาณรายจ่ายประจำปี และพร้อมที่จะนำไปสู่การปฏิบัติ สามารถใช้ในการประสานแผนการพัฒนาท้องถิ่นได้อย่างมีประสิทธิภาพและประสิทธิผลตามนโยบายที่คณะผู้บริหารหวังที่จะทำให้เกิดการพัฒนาในท้องถิ่น

เทศบาลตำบลช่องลม จึงหวังเป็นอย่างยิ่งว่าแผนพัฒนาท้องถิ่น (พ.ศ.๒๕๖๖ - ๒๕๗๐) เทศบาลตำบลช่องลมฉบับนี้จะเป็นแนวทางในการพัฒนาเทศบาลที่มีประสิทธิภาพ และตอบสนองความต้องการของประชาชนอย่างแท้จริงต่อไป

เทศบาลตำบลช่องลม

สารบัญ

เรื่อง	หน้า
ส่วนที่ ๑ สภาพทั่วไปและข้อมูลพื้นฐาน	๑ - ๑๕
ส่วนที่ ๒ ยุทธศาสตร์องค์ปกครองส่วนท้องถิ่น	๑๖ - ๕๙
ส่วนที่ ๓ การนำแผนพัฒนาท้องถิ่นไปสู่การปฏิบัติ	๖๐ - ๒๐๖
ส่วนที่ ๔ การติดตามและประเมินผลสรุปผล	๒๐๗ - ๒๐๘



ส่วนที่ ๑

สภาพทั่วไปและข้อมูลพื้นฐาน

ส่วนที่ ๑

สภาพทั่วไปและข้อมูลพื้นฐาน

๑. ด้านกายภาพ

๑.๑ ข้อมูลเกี่ยวกับที่ตั้ง

เทศบาลตำบลช่องลม ตั้งอยู่เลขที่ ๑๐๘ ถนนลานกระบือ - ลานตาบัว หมู่ที่ ๕ ตำบลช่องลม อำเภอ
ลานกระบือ จังหวัดกำแพงเพชร อยู่ทางทิศตะวันออกของอำเภอลานกระบือ ห่างจากอำเภอประมาณ
๓ กิโลเมตร ห่างจากตัวจังหวัด ๖๕ กิโลเมตร ใช้ระยะเวลาเดินทางไปอำเภอลานกระบือประมาณ ๓ นาที
และให้ระยะเวลาเดินทางไปจังหวัดประมาณ ๔๕ นาที

ได้รับยกฐานะจากสภาตำบลช่องลม เป็นองค์การบริหารส่วนตำบลช่องลม เมื่อวันที่
๒๓ กุมภาพันธ์ ๒๕๔๐ และยกฐานะจากองค์การบริหารส่วนตำบลช่องลม เป็นเทศบาลตำบลช่องลม เมื่อวันที่
๑๗ มิถุนายน ๒๕๔๘

๑.๒ ลักษณะภูมิประเทศ

ลักษณะพื้นที่ ๘๐% เป็นที่ราบลุ่มมีน้ำขังในฤดูฝน ๒๐% เป็นที่ราบดอนเกิดจากตะกอนน้ำพัด
ไม่มีภูเขา ที่ราบดอนจะใช้ปลูกพืชไร่ และตั้งถิ่นฐานบ้านเรือน ที่ลุ่มใช้ทำนา บางแห่งมีการยกร่องปลูกไม้ผล
ชุดสระเลี้ยงปลา

๑.๓ ลักษณะภูมิอากาศ

มี ๓ ฤดู ได้แก่ ฤดูร้อน ฤดูฝน และฤดูหนาว

๑) อุณหภูมิสูงสุด ๔๐ องศาเซลเซียส ต่ำสุด ๑๐ องศาเซลเซียส

- อุณหภูมิเฉลี่ยเดือน มี.ค. - มิ.ย. ๓๕ องศาเซลเซียส
- อุณหภูมิเฉลี่ยเดือน ก.ค. - ต.ค. ๒๕ องศาเซลเซียส
- อุณหภูมิเฉลี่ยเดือน พ.ย. - ก.พ. ๑๕ องศาเซลเซียส

๒) ปริมาณน้ำฝนเฉลี่ย

- ปริมาณน้ำฝนเฉลี่ยเดือน มี.ค. - มิ.ย. ๔๑.๑ มม.
- ปริมาณน้ำฝนเฉลี่ยเดือน ก.ค. - ต.ค. ๒๗๓.๖ มม.
- ปริมาณน้ำฝนเฉลี่ยเดือน พ.ย. - ก.พ. ๑๑.๓ มม.

อุณหภูมิโดยเฉลี่ยตลอดทั้งปี ๒๖.๓๓ องศาเซลเซียส ถือได้ว่าค่อนข้างจะอบอุ่นน้อย
เพราะอุณหภูมิที่สบายประมาณ ๒๕ องศาเซลเซียส

๑.๔ ลักษณะของดิน

ตำบลช่องลม มีชุดดิน ๘ ชุดดิน ดินแต่ละชุดมีความยาวแตกต่างกันทางกายภาพ อนุภาคดินวัตถุ
ต้นกำเนิดดิน และปฏิกิริยาเคมีในดินอันส่งผลให้เกิดความเหมาะสมสำหรับพืชแต่ละชนิดแตกต่างกัน ผลผลิต
มากน้อยต่างกัน และทำให้รสชาติของผลไม้พันธุ์เดียวกันแต่ปลูกดินไม่เหมือนกันมีรสชาติแตกต่างกันด้วย
กรมพัฒนาที่ดินได้แบ่งชุดดินออกเป็น ๖๒ ชุด มี ๒๐๐ กว่าชนิด เนื้อดินพบในช่องลม ๗ ชุด ดังนี้

ชุดดินที่ ๓ กลุ่มดินบางกอก ดินสมุทรปราการ ฉะเชิงเทรา พินาย บางแพ ดินสิงห์บุรี เป็นกลุ่มดินเหนียว เนื้อละเอียด สีดำ ดินล่าง มีสีเทา หรือน้ำตาลอ่อน มีจุดปะสีเหลือง สีน้ำตาล หรือสีแดง พบที่ราบลุ่มที่ราบเรียบ หน้าดินลึกระบายน้ำเร็ว หรือค่อนข้างเร็ว ถ้าพบในเขตชายทะเลมีเกลือปนอยู่ในดินร่วน ความอุดมสมบูรณ์ปานกลาง ดินบน PH ๕.๕-๖.๕ ดินล่าง PH ๗.๕-๘.๐

ใช้ทำนาหรือยกร่องปลูกผัก ไม้ผล ปัญหาการใช้ที่ดินไม่ค่อยมีนอกจากน้ำท่วม พบที่หมู่ที่ ๑ จำนวน ๓๑๐ ไร่ และหมู่ที่ ๕ จำนวน ๑,๑๐๔ ไร่

ชุดดินที่ ๕ กลุ่มดินหางดง ดินพาน ดินระงู เป็นกลุ่มดินเหนียว สีเทาแก่ ดินล่างสีน้ำตาลอ่อน หรือเทา ดินมีจุดสีน้ำตาลหรือสีเหลือง หรือสีแดง ตลอดชั้นดิน มีพวกก้อนสารเคมี พวกเหล็ก แมงกานีส สะสมอยู่ในดินล่างลึกๆ อาจพบก้อนปูน กลุ่มดินนี้เกิดจากตะกอนลำน้ำ หน้าดินลึกระบายน้ำเร็ว พบตามที่ราบ ความสมบูรณ์ต่ำ-ปานกลาง เป็นกรดอ่อน PH ๕.๕-๕.๖ ดินล่าง PH ๗.๕-๘.๐ ใช้ทำนาฤดูฝน ฤดูแล้ง ถ้ามีน้ำใช้ปลูกพืชไร่ ยาสูบ ผัก ฯลฯ พบที่หมู่ที่ ๓ จำนวน ๕๘๔ ไร่ พบที่หมู่ที่ ๕ จำนวน ๑,๑๘๐ ไร่ และที่หมู่ที่ ๘ จำนวน ๒,๑๙๑ ไร่

ชุดดินที่ ๖ เป็นชุดดินกลุ่มบางนราภิรมย์ ดินเชียงราย ดินนครพนม ดินปากท่อ ดินสุโขทัย ดินท่าศาลา ดินท่าเสา ดินแก่ง ดินนครพนม ดินวังตง ลักษณะดินเป็นดินเหนียวมีสีเทาหรือสีเทาแก่ ดินล่างน้ำตาลอ่อน มีจุดประสีน้ำตาล สีเหลืองหรือสีแดงตลอดชั้นดิน บางแห่งมีศิลาแลงปนอยู่ หรือสารเคมีพวกเหล็ก แมงกานีส ตะกอนลำน้ำ ดินลึกมาก ระบายน้ำเร็ว พบบริเวณที่ราบ หรือค่อนข้างราบ ความอุดมสมบูรณ์ของน้ำเป็นกรดจัด จนถึงกรดแก่ PH ๔.๕-๕.๕

ชุดดินที่ ๗ เป็นกลุ่มชุดดิน นครปฐม ดินผักกาด ดินอุตรดิตถ์ ดินท่าตูม ดินเดิมบางนางบัวช ดินสุโขทัย ดินพิจิตร เป็นชุดดินเหนียวมีสีเทาหรือน้ำตาลปนเทา พบจุดประสีน้ำตาลหรือน้ำตาลปนเทา หรือสีเหลืองตลอดชั้นดิน เกิดจากตะกอนลำน้ำ ระบายน้ำค่อนข้างเร็ว พบพื้นที่ราบเรียบความสมบูรณ์ปานกลาง ต่ำบดของลม มีพื้นที่ ๗,๑๐๐ ไร่ หมู่ที่ ๑ จำนวน ๑,๑๖๐ ไร่ หมู่ที่ ๒ จำนวน ๓,๐๖๐ ไร่ หมู่ที่ ๖ จำนวน ๔๑๙ ไร่ และหมู่ที่ ๘ จำนวน ๕๕๐ ไร่

ชุดดินที่ ๑๕ กลุ่มดินเหนียวร่วน ร่วนปนทราย เช่น ชุดดินแม่สาย ชุดดินน่าน ดินหล่มสัก ชุดดินแม่เกาะ ชุดดินเฉลียงลับ ชุดดินลับแล เป็นต้น ต่ำบดของลม พบ ๔,๒๑๙ ไร่ หมู่ที่ ๓ จำนวน ๔๕๐ ไร่ หมู่ที่ ๔ จำนวน ๒,๑๗๐ ไร่ หมู่ที่ ๖ จำนวน ๔๑๙ ไร่ และหมู่ที่ ๘ จำนวน ๕๕๐ ไร่ไม่มีปัญหาในการใช้ดิน

ชุดดินที่ ๓๓ เป็นกลุ่มดินร่วนปนทรายแป้ง ดินมีสีน้ำตาล หรือน้ำตาลปนแดง กลุ่มดินกำแพงเพชร ดินกำแพงแสน ดินธาตุพนม ดินตะพานหิน ดินน้ำตก ดินลำสนธิ แฉะเนินตะกอน รูปพัดพื้นที่ค่อนข้างเรียบถึงลูกคลื่นลอนลาด การระบายน้ำดีปานกลาง PH ๕.๕-๕.๖ เป็นกรดอ่อน ปลูกข้าวโพด อ้อย ฝ้าย ยาสูบ ถั่ว ปลูกผลไม้ ไม่มีปัญหาในการใช้ดิน พบหมู่ที่ ๒ ประมาณ ๑,๑๐๘ ไร่ หมู่ที่ ๓ ประมาณ ๒,๕๐๐ ไร่

ชุดดินที่ ๓๔ เป็นกลุ่มดินเชิงใหม่ ดินชุดท่าม่วง ชุดดินลพบุรี ชุดดินป่าสัก ชุดดินไทรงาม ดินดอนเจดีย์ เป็นดินร่วนปนทรายละเอียด มีลักษณะทับถม เป็นชั้นตะกอน ลำน้ำ สีดิน เป็นสีน้ำตาลอ่อน พบจุดประเป็นสีเทา และสีน้ำตาลในดินล่าง ดินจากวัตถุต้นกำเนิดดินพวกตะกอนลำน้ำพบบริเวณสันดินริมน้ำ ลักษณะค่อนข้างเรียบ ระบายน้ำดี ความสมบูรณ์ปานกลาง เป็นกรดแก่จนถึงเป็นกลาง PH ๕.๐-๗.๐ ใช้ทำที่อยู่อาศัย

๑.๕ ลักษณะของแหล่งน้ำ

ตำบลช่องลม มีคลองไหลผ่าน ๓ สาย คือ คลองเมือง คลองมาบไพร และคลองห้วยใหญ่ สามารถส่งน้ำให้พื้นที่การเกษตรเฉพาะฤดูฝน ดังนี้

- คลองเมืองไหลผ่าน หมู่ที่ ๕, ๓, ๖, ๔, ๑ พื้นที่รับน้ำ ๑,๘๕๐ ไร่
- คลองมาบไพรไหลผ่าน หมู่ที่ ๒, ๗, ๑ พื้นที่รับน้ำ ๓,๑๕๐ ไร่
- บ่อดอก (บ่อน้ำตื้น) ในไร่นา๒๓๕
- มีครบ หมู่ที่ ๑-๘ รวม ๗๙๙ บ่อ พื้นที่รับน้ำ ๗,๙๙๐ไร่
- ปริมาณน้ำฝนเฉลี่ย ฝนตก ๑๐๗ วัน ปริมาณน้ำฝน ๑.๓๗๕.๑ มม.
- ความชื้นสัมพัทธ์เฉลี่ย ๗๔% ฤดูฝน ๘๐% ต่ำสุดเดือน มีนาคม ๓๔%
- คลองห้วยใหญ่ไหลผ่าน หมู่ที่ ๗, ๒, ๑ พื้นที่รับน้ำ ๑,๑๒๐ ไร่

ตารางแสดงแหล่งน้ำผิวดิน

ลำดับ ที่	ชื่อหมู่บ้าน	ชื่อแหล่งน้ำ	ขนาดพื้นที่		หมายเหตุ
			พื้นที่	ลึก	
๑	เกศกาสร	คลองมาบไพร	๓ ไร่	๓ เมตร	- ใช้เพื่อประมง/การเกษตร
๒	บึงกระดาน	หนองใหญ่	๗ ไร่	๒ เมตร	- ใช้เพื่อการประมง/การเกษตร
๓	ปรีอพันไถ	สระเก็บน้ำที่วัด	๓ ไร่	๓ เมตร	- ใช้เพื่อการนันทนาการ
๔	บ้านวังยาง	สระเทศบาล	๑ ไร่	๑.๕ เมตร	- ใช้เพื่อการขยายพันธุ์ปลา/และเพื่อ การเกษตร
๕	บ้านวังยาง	สระน้ำที่วัด	๓ ไร่	๒ เมตร	- ใช้ขยายพันธุ์ปลา
๖	บ้านเพชรสุวรรณ	บึงตะพังนาค	๑๔ ไร่	๗ เมตร	- ใช้เพื่อการประมง/การเกษตร
๗	บ้านเพชรสุวรรณ	สระหนองอีแมว	๒ ไร่	๑.๕ เมตร	- ใช้เพื่อการประมง
๘	คลองเจริญ	คลองมาบไพร	๕ ไร่	๓ เมตร	- ใช้เพื่อการประมง/การเกษตร
๙	บึงพระนางทอง	บึงช้าง	๓๔ ไร่	-	- ใช้เพื่อประมง/การเกษตร
รวม		๙ แหล่งน้ำ	๗๒ ไร่		

ตารางแสดงคูคลองไหลผ่านเขตเทศบาลตำบลช่องลม

ลำดับ ที่	ชื่อ คู-คลอง	พื้นที่ไหลผ่าน								
		หมู่ ๑	หมู่ ๒	หมู่ ๓	หมู่ ๔	หมู่ ๕	หมู่ ๖	หมู่ ๗	หมู่ ๘	รวม
๑	คลองเมือง (ห้วยตาช้าง)	✓		✓	✓	✓	✓		✓	
	ความยาวที่ไหลผ่าน (เมตร)	๓,๐๐๐		๒,๕๐๐	๒,๕๐๐	๓,๐๐๐	๑,๒๐๐		๑,๐๐๐	๑๒,๒๐๐
	พื้นที่ได้รับน้ำ (ไร่)	๑,๒๐๐		๘๐๐	๘๐๐	๙๐๐	๖๐๐		๔๐๐	๔,๗๐๐
๒	คลองมาบไพร	✓	✓		✓			✓		
	ความยาวที่ไหลผ่าน (เมตร)	๒,๐๐๐	๓,๐๐๐		๑,๖๐๐			๒,๐๐๐		๘,๖๐๐
	พื้นที่ได้รับน้ำ (ไร่)	๘๐๐	๑,๒๐๐		๘๐๐			๑,๒๐๐		๒,๘๐๐
๓	คลองห้วยใหญ่	✓	✓							
	ความยาวที่ไหลผ่าน (เมตร)	๑,๘๐๐	๓,๐๐๐					๑,๑๐๐		๕,๙๐๐
	พื้นที่ได้รับน้ำ (ไร่)	๑,๕๐๐	๑,๘๐๐					๑,๑๐๐		๔,๔๐๐

๑.๖ ลักษณะของป่าไม้

ปัจจุบันกรมป่าไม้ได้เพิกถอนสภาพป่าแล้ว สำนักงานปฏิรูปที่ดินเพื่อเกษตรกรรมเข้าไปดำเนินการออกเอกสาร สปก. ๔-๐๑ และในเขตเทศบาลไม่มีป่าไม้ แต่มีต้นไม้ที่ชาวบ้านปลูกลักษณะของไม้เป็นไม้ยืนต้น ผลัดใบ

๒. ด้านการเมือง/การปกครอง

๒.๑ เขตการปกครอง

เทศบาลตำบลช่องลมได้รับยกฐานะจากสภาตำบลช่องลม เป็นองค์การบริหารส่วนตำบลช่องลม เมื่อวันที่ ๒๓ กุมภาพันธ์ ๒๕๔๐ และยกฐานะจากองค์การบริหารส่วนตำบลช่องลม เป็นเทศบาลตำบลช่องลม เมื่อวันที่ ๑๗ มิถุนายน ๒๕๔๘ เป็นเทศบาลขนาดกลาง มีพื้นที่รับผิดชอบทั้งหมด ๔๗ ตารางกิโลเมตร

ทิศเหนือ	จด	ต. หนองกุลา	อ. บางระกำ	จ. พิชณุโลก
ทิศตะวันออก	จด	ต. ประชาสุขสันต์	อ. ลานกระบือ	จ. กำแพงเพชร
ทิศใต้	จด	ต. โนนพลวง	อ. ลานกระบือ	จ. กำแพงเพชร
ทิศตะวันตก	จด	ต. ลานกระบือ	อ. ลานกระบือ	จ. กำแพงเพชร

จำนวนหมู่บ้านที่อยู่ในเขตเทศบาลตำบลช่องลม มีจำนวน ๘ หมู่ ประกอบด้วย

หมู่ที่ ๑ บ้านช่องลม	หมู่ที่ ๕ บ้านวังยาง
หมู่ที่ ๒ บ้านเกษตรกรรม	หมู่ที่ ๖ บ้านเพชรสุวรรณ
หมู่ที่ ๓ บ้านบึงกระดาน	หมู่ที่ ๗ บ้านคลองเจริญ
หมู่ที่ ๔ บ้านปรือพันไถ	หมู่ที่ ๘ บ้านบึงพระนางทอง

สำนักงานเทศบาลตำบลช่องลม ตั้งอยู่ที่เลขที่ ๑๐๘ หมู่ ๕ ตำบลช่องลม อำเภอลานกระบือ จังหวัดกำแพงเพชร

- โทรศัพท์ ๐ ๕๕๗๔ ๑๖๖๖
- โทรสาร ๐ ๕๕๗๔ ๑๖๗๐

แผนที่แสดงอาณาเขตการปกครองเทศบาลตำบลช่องลม

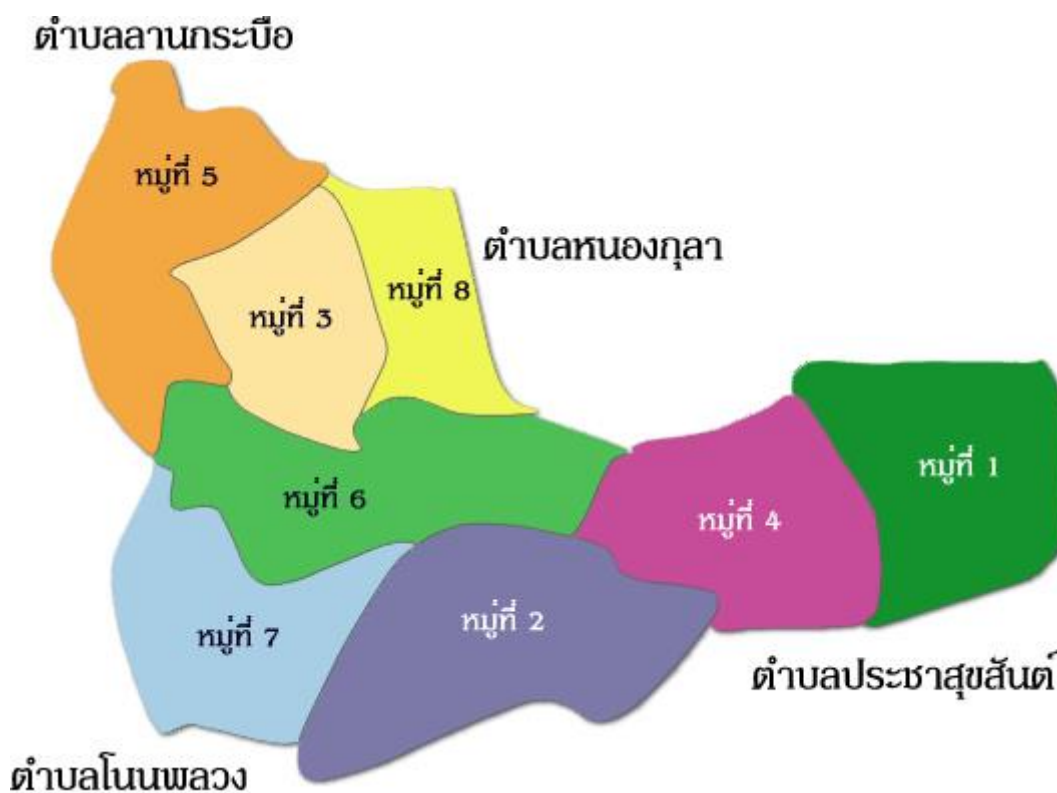

๒.๒ การเลือกตั้ง

เทศบาลได้แบ่งเขตการเลือกตั้งนายกเทศมนตรีตำบลช่องลม ทั้งเขตเทศบาลเป็น ๑ เขตเลือกตั้ง สมาชิกสภาออกเป็น ๒ เขต ดังนี้

- เขตเลือกตั้งที่ ๑ ประกอบด้วย หมู่ที่ ๓ , ๕ , ๖ , ๘ , ๗
- เขตเลือกตั้งที่ ๒ ประกอบไปด้วย หมู่ที่ ๑ , ๒ , ๔ , ๖

ประชาชนในเขตเทศบาลตำบลช่องลมส่วนใหญ่ร่วมกิจกรรมทางการเมืองเสมอมาและประชาชนในเขตเทศบาลยังมีส่วนร่วมในการบริหารงาน การช่วยเหลืองานเทศบาล เสนอแนะในกิจกรรมของเทศบาลในการดำเนินงานต่างๆ เช่น การประชุมประชาคมในการจัดแผนพัฒนาเทศบาลประชุมประชาคมแก้ไขปัญหาความยากจน ฯลฯ

จำนวนผู้มีสิทธิเลือกตั้ง (ข้อมูลเมื่อวันที่ ๑๕ มิถุนายน ๒๕๖๔)

- จำนวนผู้มีสิทธิเลือกตั้งนายกเทศมนตรี ๔,๔๒๓ คน
- จำนวนผู้มีสิทธิเลือกตั้งสมาชิกสภาเทศบาล ๔,๔๒๓ คน

จำนวนผู้มาใช้สิทธิเลือกตั้ง ครั้งที่ล่าสุด (๒๘ มีนาคม ๒๕๖๔)

- จำนวนผู้มาใช้สิทธิเลือกตั้งนายกเทศมนตรี ๓,๐๒๔ คน จากผู้มีสิทธิเลือกตั้งทั้งสิ้น ๔,๔๒๖ คน คิดเป็นร้อยละ ๖๘.๓๒
- จำนวนผู้มาใช้สิทธิเลือกตั้งสมาชิกสภาเทศบาล ๓,๐๒๔ คน จากผู้มีสิทธิเลือกตั้งทั้งสิ้น ๔,๔๒๖ คน คิดเป็นร้อยละ ๖๘.๓๒

๓. ประชากร

๓.๑ ข้อมูลเกี่ยวกับจำนวนประชากร

รายการ	ปี ๒๕๖๔	ปี ๒๕๖๓	ปี ๒๕๖๒	หมายเหตุ
ประชากรชาย	๒,๘๕๔	๒,๘๖๘	๒,๘๙๓	(คน)
ประชากรหญิง	๒,๘๖๘	๒,๘๖๕	๒,๘๕๘	(คน)
รวมประชากร	๕,๗๒๒	๕,๗๓๓	๕,๗๕๑	(คน)
บ้าน	๑,๗๘๑	๑,๗๗๐	๑,๗๕๐	(หลังคาเรือน)

หมู่บ้าน	เพศ		
	ชาย	หญิง	รวม
หมู่ที่ ๑ บ้านช่องลม	๔๐๒	๔๕๔	๘๕๖
หมู่ที่ ๒ บ้านเกษตรศาสตร์	๔๓๕	๔๔๔	๘๗๙
หมู่ที่ ๓ บ้านบึงกระดาน	๑๗๑	๑๖๙	๓๔๐
หมู่ที่ ๔ บ้านปรีอพันไถ	๓๖๘	๓๗๑	๗๓๙
หมู่ที่ ๕ บ้านวังยาง	๓๘๕	๓๖๕	๗๕๐
หมู่ที่ ๖ บ้านเพชรสุวรรณ	๓๖๓	๓๕๕	๗๑๘
หมู่ที่ ๗ บ้านคลองเจริญ	๓๙๒	๓๗๔	๗๖๖
หมู่ที่ ๘ บ้านบึงพระนางทอง	๓๓๕	๓๓๕	๖๗๐
รวม	๒,๘๕๔	๒,๘๖๘	๕,๗๒๒

๓.๒ ช่วงอายุและจำนวนประชากร

ช่วงอายุ	ชาย	หญิง	รวม	หมายเหตุ
อายุต่ำกว่า ๑๘ ปี	๖๒๓	๕๗๔	๑,๑๙๗	เยาวชน
อายุ ๑๘ - ๕๙ ปี	๑,๘๐๕	๑,๘๑๕	๓,๖๑๙	ประชากร
อายุ ๖๐ ปี ขึ้นไป	๔๒๗	๔๗๙	๙๐๖	ผู้สูงอายุ
รวม	๒,๘๕๔	๒,๘๖๘	๕,๗๒๒	

ข้อมูล : ทีมสำนักทะเบียนท้องถิ่นเทศบาลตำบลช่องลม (ณ ๑๕ มิถุนายน พ.ศ. ๒๕๖๔)

๔. สภาพทางสังคม

๔.๑ การศึกษา

สังกัด	สพฐ.	เทศบาล ตำบลช่องลม
๑. ศูนย์พัฒนาเด็กเล็กเทศบาลตำบลช่องลม - จำนวนครูผู้ดูแลเด็ก - จำนวนผู้ดูแลเด็ก - จำนวนนักเรียน		๑ แห่ง ๓ คน ๑ คน ๔๘ คน
๒. โรงเรียนสังกัดเทศบาลตำบลช่องลม ๒.๑ โรงเรียนเทศบาลช่องลม - จำนวนครู (ข้าราชการ ๕/ภารกิจ ๒/จ้างเหมา ๑๒) - จำนวนห้องเรียน - จำนวนนักเรียน		๑ แห่ง ๑๙ คน ๓๑ ห้อง ๑๓๑ คน
๓. โรงเรียนสังกัด สพฐ. ในพื้นที่เทศบาล	๔ แห่ง	
๓.๑ โรงเรียนบ้านช่องลม - จำนวนครู (ครู ๑/ อัตรากำลัง ๓) - จำนวนห้องเรียน - จำนวนนักเรียน	๔ คน ๘ ห้อง ๔๑ คน	
๓.๒ โรงเรียนบ้านบึงกระดาน - จำนวนครู (ครู ๔/ อัตรากำลัง ๑) - จำนวนห้องเรียน - จำนวนนักเรียน	๕ คน ๘ ห้อง ๕๐ คน	
๓.๓ โรงเรียนบ้านปรีอพันไถ - จำนวนครู (ครู ๔/ อัตรากำลัง ๒) - จำนวนห้องเรียน - จำนวนนักเรียน	๖ คน ๘ ห้อง ๕๐ คน	
๓.๔ โรงเรียนบ้านเกษตรศาสตร์ - จำนวนครู (ครู ๑๑/ อัตรากำลัง ๔) - จำนวนห้องเรียน - จำนวนนักเรียน	๑๕ คน ๑๒ ห้อง ๒๐๒ คน	

ข้อมูล : ณ วันที่ ๒๕ มิถุนายน ๒๕๖๔

๔.๒ สาธารณสุข

(๑) หน่วยงานด้านสาธารณสุข

- โรงพยาบาลในเขตพื้นที่ สังกัดกระทรวงสาธารณสุข จำนวน ๑ แห่ง
- เติงคนไข้ จำนวน - เติง
- ศูนย์บริการสาธารณสุข จำนวน ๑ แห่ง

(๒) สถานการณ์/ปัญหาสุขภาพ

ลำดับที่	โรค ที่ต้องเฝ้าระวังทางด้านระบาดวิทยา	ผู้ป่วย (ราย)	ผู้เสียชีวิต (ราย)
๑	โรคอุจจาระร่วง	๒๖	-
๒	โรกระบบทางเดินอาหาร อาหารเป็นพิษ	-	-
๓	โรคไข้เลือดออก	๒	-
๔	โรคปอดบวม	-	-
๕	โรคตาแดง	-	-
๖	โรคคางทูม	-	-
๗	โรคสงสัยหูดับ	-	-
๘	โรคหนองใน	-	-
๙	โรคไข้ไม่ทราบสาเหตุ	-	-
๑๐	โรคมือเท้าปาก	-	-
๑๑	โรคอีสุกอีใส	-	-
๑๒	อื่น ๆ	-	-

หมายเหตุ : ข้อมูล ณ วันที่ ๒ สิงหาคม ๒๕๖๔

(ศูนย์บริการสาธารณสุขเทศบาลตำบลช่องลม , โรงพยาบาลส่งเสริมสุขภาพตำบลบ้านเกตุกาสร)

(๓) ขยะ

- ปริมาณขยะ ๑.๕ ตัน/วัน
- รถยนต์ที่ใช้จัดเก็บขยะ รวม ๑ คัน
 - ขนาดความจุ ๑๐.๙๖๘ ลูกบาศก์หลา ซื้อเมื่อ พ.ศ. ๒๕๔๗
- ขยะที่เก็บขนได้ จำนวน ๐.๕๘ ตัน/วัน
- ขยะที่กำจัดได้ จำนวน ๑.๕๘ ตัน/วัน (กำจัดโดยวิธี เชิงกล – ชีวภาพ : MBT)
- ที่ดินสำหรับกำจัดขยะที่กำลังใช้ จำนวน ๑๓ ไร่
 - ตั้งอยู่ที่ ตำบลโนนพลวง อำเภอลานกระบือ จังหวัดกำแพงเพชร
 - ห่างจากเขตท้องถื่นเป็นระยะทาง ๓ กิโลเมตร
 - ที่ดินสำหรับกำจัดขยะที่ใช้ไปแล้ว จำนวน ๕ ไร่
 - เหลือที่ดินกำจัดขยะได้อีก จำนวน ๕ ไร่
 - กระบวนการหมุนเวียนไปเรื่อย ๆ สามารถกำจัดขยะได้ตลอด
- สภาพการเป็นเจ้าของที่ดินสำหรับกำจัดขยะ
 - เทศบาลตำบลลานกระบือ

๔.๓ อาชญากรรม

เทศบาลไม่มีเหตุอาชญากรรมเกิดขึ้น แต่มีเหตุการณ์ลักขโมยทรัพย์สินประชาชน และทำลายทรัพย์สินของราชการ ซึ่งเทศบาลก็ได้ดำเนินการป้องกันการเกิดเหตุดังกล่าว จากการสำรวจข้อมูลพื้นฐานพบว่า ส่วนมากครัวเรือนมีการป้องกันอุบัติเหตุอย่างถูกวิธี มีความปลอดภัยในชีวิตและทรัพย์สิน แต่ไม่มีการป้องกันอุบัติเหตุ อาชญากรรม วิธีการแก้ปัญหาของเทศบาลที่สามารถดำเนินการได้ตามอำนาจหน้าที่และงบประมาณที่มีอยู่อย่างจำกัด คือการติดตั้งกล้องวงจรปิดในจุดที่เป็นที่สาธารณะ ติดตั้งสัญญาณไฟกระพริบทางร่วมทางแยก รวมทั้งได้ตั้งจุดตรวจ จุดบริการ ในช่วงเทศกาลที่มีวันหยุดหลายวันเพื่ออำนวยความสะดวกให้กับประชาชน แต่ปัญหาที่พบเป็นประจำคือการทะเลาะวิวาทของกลุ่มวัยรุ่นโดยเฉพาะในสถานที่จัดงานดนตรี งานมหรสพ เป็นปัญหาที่ชุมชนได้รับผลกระทบเป็นอย่างมาก การแก้ไขปัญหาคือการแจ้งเตือนให้ผู้ปกครองดูแลบุตรหลานของตน ประชาสัมพันธ์ให้ทราบถึงผลกระทบ ผลเสียหาย และโทษที่ได้รับจากการเกิดเหตุทะเลาะวิวาท การขอความร่วมมือไปยังผู้นำ การขอคำสั่งจาก ตำรวจ ผู้นำ อปพร. เพื่อระงับเหตุ ไม่ให้เกิดความรุนแรง แต่จะไม่ให้เกิดขึ้นเลยยังเป็นปัญหาที่ปัจจุบันไม่สามารถที่จะแก้ไขได้ ทั้งที่มีการร่วมมือกันหลายฝ่าย เป็นเรื่องที่ทางเทศบาลจะต้องหาวิธีที่จะแก้ไขปัญหให้กับประชาชนต่อไปตามอำนาจหน้าที่ที่สามารถดำเนินการได้

๔.๔ ยาเสพติด

ปัญหายาเสพติดในชุมชนของเทศบาลจากการที่ทางสถานีตำรวจภูธรอำเภอลานกระบือได้แจ้งให้กับเทศบาลทราบนั้นพบว่าในเขตเทศบาลมีผู้ที่ติดยาเสพติดแต่เมื่อเทียบกับพื้นที่อื่นถือว่าน้อย และยังไม่พบผู้ค้า เหตุผลก็เนื่องมาจากกว่าได้รับความร่วมมือกับทางผู้นำ ประชาชน หน่วยงานของเทศบาลที่ช่วยสอดส่องดูแลอยู่เป็นประจำ การแก้ไขปัญหของเทศบาลสามารถทำได้เฉพาะตามอำนาจหน้าที่เท่านั้น เช่น การณรงค์ การประชาสัมพันธ์ การแจ้งเบาะแส การฝึกอบรมให้ความรู้ ถ้านอกเหนือจากอำนาจหน้าที่ก็เป็นเรื่องของอำเภอหรือตำรวจแล้วแต่กรณี ทั้งนี้ เทศบาลก็ได้ให้ความร่วมมือมาโดยตลอด

๔.๕ การสังคมสงเคราะห์

เทศบาลได้ดำเนินการด้านสังคมสงเคราะห์ ดังนี้

- (๑) ดำเนินการจ่ายเบี้ยยังชีพให้กับผู้สูงอายุ ผู้พิการ และผู้ป่วยเอดส์
- (๒) รับลงทะเบียนและประสานโครงการเงินอุดหนุนเพื่อการเลี้ยงดูเด็กแรกเกิด
- (๓) ประสานการทำบัตรผู้พิการ
- (๔) ตั้งโครงการการจ้างนักเรียน/นักศึกษาทำงานช่วงปิดภาคเรียน
- (๕) ตั้งโครงการช่วยเหลือผู้ยากจน ยากไร้ รายได้น้อย และผู้ด้อยโอกาสไร้ที่พึ่ง

๕. ระบบบริการพื้นฐาน

๕.๑ การคมนาคมขนส่ง

- | | |
|----------------|--------------|
| (๑) ถนนลาดยาง | จำนวน ๑๗ สาย |
| (๒) ถนนคอนกรีต | จำนวน ๑๓ สาย |
| (๓) ถนนลูกรัง | จำนวน ๒๒ สาย |

๕.๒ การไฟฟ้า

การขยายเขตไฟฟ้า ปัจจุบันมีไฟฟ้าใช้ร้อยละ ๙๙ ปัญหาคือไฟฟ้าส่องสว่างทางหรือที่สาธารณะ ยังไม่สามารถดำเนินการครอบคลุมพื้นที่ได้ทั้งหมด เนื่องจากพื้นที่ที่มีความต้องการให้ติดตั้งไฟฟ้าส่องสว่างนั้น ยังไม่เป็นที่สาธารณะ เทศบาลจึงไม่สามารถดำเนินการได้เช่นเดียวกับถนน การแก้ปัญหาคือ ประสานความร่วมมือกันในหลายๆ ฝ่าย เพื่อที่จะทำความเข้าใจกับประชาชนในพื้นที่ ปัจจุบันในเขตเทศบาลมีไฟฟ้าใช้ ดังนี้

- (๑) จำนวนครัวเรือนที่ใช้ไฟฟ้า ๑,๑๖๐ หลังคาเรือน
- (๒) ไฟฟ้าสาธารณะ จำนวน ๘๒ จุด (ยังไม่ครอบคลุมถนนทุกสายในเขตเทศบาล)

๕.๓ การประปา

การประปา เทศบาลไม่มีกิจการประปาเป็นของตนเอง โดยส่วนใหญ่เป็นประปาหมู่บ้าน ซึ่งหมู่บ้านดำเนินการเองทั้งหมด สามารถให้บริการได้ครอบคลุมทุกหลังคาเรือน คิดเป็น ๑๐๐ เปอร์เซ็นต์ และมีน้ำใช้ตลอดทั้งปี ปัญหาคือ มีข้อร้องเรียนเรื่องน้ำประปาขุ่นบ่อยครั้ง สาเหตุเนื่องจากเป็นท่อประปาเก่า เกิดการตกตะกอนของน้ำ ประปาของหมู่บ้านยังไม่สามารถที่จะผลิตเป็นน้ำประปาสำหรับบริโภคได้ ต้องใช้งบประมาณสูงมากในการดำเนินการ ปัจจุบันเทศบาลยังไม่ประสบปัญหาการขาดแคลนน้ำสามารถที่จะจัดหา น้ำดิบสำหรับผลิตประปาให้ชุมชนได้ ปัจจุบันประชาชนมีประปาใช้ ดังนี้

- (๑) จำนวนครัวเรือนที่ใช้น้ำประปา ๑,๑๖๐ หลังคาเรือน
- (๒) หน่วยงานเจ้าของกิจการประปา ประปาหมู่บ้าน ๒๔ แห่ง
- (๓) แหล่งน้ำดิบที่ใช้ผลิตน้ำประปาได้จาก แหล่งน้ำใต้ดิน

๕.๔ โทรศัพท์

การโทรศัพท์ ดำเนินการโดยองค์การโทรศัพท์แห่งประเทศไทย สำหรับโทรศัพท์มือถือ เครือข่ายที่สามารถใช้งานได้คือ AIS, DTAC, TRUEMOVE สามารถใช้ได้ดีในเขตเทศบาลฯ

๕.๕ ไปรษณีย์/การสื่อสาร/การขนส่งวัสดุ ครุภัณฑ์

ไม่มีไปรษณีย์ในเขตเทศบาล

๖. ระบบเศรษฐกิจ

๖.๑ การเกษตร

ขนาดพื้นที่ในตำบลและพื้นที่การเกษตร จำแนกตามรายหมู่บ้าน

หมู่ที่	ชื่อหมู่บ้าน	พื้นที่การเกษตร(ไร่)					ครัวเรือน เกษตรกร
		ข้าว	มันสำปะหลัง	อ้อย	ไม้ผล	ยางพารา	
๑	ช่องลม	๓,๒๖๐.๒๕	๑๓๙.๒๕	๑๐๑.๒๕	๙๘	๐	๑๓๕
๒	เกศกาสร	๒,๗๔๙.๒๕	๔๘๒.๗๕	๗๓.๐๐		๐	๑๓๔
๓	บึงกระดาน	๑,๖๒๕.๐๐	๑๗๘.๐๐	๐		๐	๙๒
๔	ปรีอพันไถ	๑,๙๖๓.๐๐	๔๓๘.๐๐	๒๑๙.๙๒		๐	๑๒๐
๕	วังยาง	๑,๗๐๐.๙๕	๔๖๐.๐๐	๑๖๙.๐๐		๑๕	๑๑๑
๖	เพชรสุวรรณ	๓,๖๑๒.๐๐	๒๔๕.๗๕	๐		๐	๑๘๖
๗	คลองเจริญ	๑,๕๗๔.๒๕	๕๘.๗๕	๑๐.๐๐		๐	๘๐
๘	บึงพระนางทอง	๔๗๒.๐๐	๑๙๒.๐๐	๒๗.๐๐		๒๐	๔๔
	รวม	๑๖,๙๕๖.๗๐	๒,๑๙๔.๕๐	๖๐๐.๑๗	๙๘	๓๕	๗๖๗

ข้าว = ขึ้นทะเบียนผู้ปลูกข้าวนาปี (พ.ศ.๖๔-ต.ค.๖๔)

มันสำปะหลัง = ขึ้นทะเบียนผู้ปลูกมันสำปะหลัง (ม.ค.๖๔-ธ.ค.๖๔)

อ้อย = ขึ้นทะเบียนผู้ปลูกอ้อย (ม.ค.๖๔-ธ.ค.๖๔)

๖.๒ การประมง

ในเขตเทศบาลไม่มีการประมง

๖.๓ การปศุสัตว์

เป็นการประกอบกิจการในลักษณะเลี้ยงในครัวเรือนเป็นอาชีพหลักและอาชีพเสริม เช่น การเลี้ยง
ไก่ เป็ด โค สุกร กระบือ

๖.๔ การบริการ

การประกอบกิจการด้านการพาณิชย์กรรม และบริการ สามารถจำแนกประเภทได้ดังต่อไปนี้

- กิจการด้านอาหาร เครื่องดื่ม น้ำดื่ม	จำนวน	๒๐	แห่ง
- กิจการด้านยา เวชภัณฑ์ เครื่องสำอาง	จำนวน	๑	แห่ง
- กิจการด้านการเกษตร	จำนวน	๔	แห่ง
- กิจการด้านยานยนต์ เครื่องยนต์	จำนวน	๒	แห่ง
- กิจการด้านบริการ (ร้านเสริมสวย)	จำนวน	๑	แห่ง
- กิจการด้านสิ่งทอตัดเสื้อผ้า	จำนวน	-	แห่ง
- กิจการด้านหิน ดิน ทราาย ซีเมนต์	จำนวน	๔	แห่ง
- กิจการปิโตรเลียม สารเคมี	จำนวน	๓	แห่ง
- กิจการอื่น ๆ	จำนวน	๒๐	แห่ง

๖.๕ การท่องเที่ยว

ในเขตเทศบาลไม่มีแหล่งท่องเที่ยว แต่ได้ส่งเสริมการท่องเที่ยวให้เกิดขึ้นในชุมชน เช่น การ
จัดงานประเพณีต่าง ๆ

๖.๖ อุตสาหกรรม

ในเขตเทศบาลไม่มีอุตสาหกรรม

๖.๗ การพาณิชย์/กลุ่มอาชีพ

การพาณิชย์

สถานีบริการน้ำมัน	๓	แห่ง
ตลาดนัด	๑	แห่ง
ร้านค้าต่าง ๆ	๕๒	แห่ง

กลุ่มอาชีพ มีกลุ่มอาชีพ จำนวน ๓๓ กลุ่ม ดังนี้

- หมู่ที่ ๑ บ้านช่องลม
 - (๑) กลุ่มส่งเสริมอาชีพสตรีและเยาวชนสหกรณ์ไม้กวาดบ้านช่องลม
 - (๒) กลุ่มส่งเสริมอาชีพสิ่งหัตถ์คนองนา
 - (๓) กลุ่มเลี้ยงสุกร
 - (๔) กลุ่มส่งเสริมอาชีพเลี้ยงโค-กระบือบ้านช่องลม
 - (๕) กลุ่มกองทุนปุ๋ย-น้ำมันบ้านช่องลม
- หมู่ที่ ๒ บ้านเกษตรกาสร
 - (๑) กลุ่มทอผ้าบ้านเกษตรกาสร
 - (๒) กลุ่มส่งเสริมอาชีพเลี้ยงโค-กระบือ
 - (๓) กลุ่มเลี้ยงสุกร
 - (๔) กลุ่มส่งเสริมอาชีพเกษตรกรบ้านเกษตรกาสร
- หมู่ที่ ๓ บ้านบึงกระดาน
 - (๑) กลุ่มกองทุนส่งเสริมอาชีพเกษตรกรบ้านบึงกระดาน
 - (๒) กลุ่มส่งเสริมอาชีพเศรษฐกิจชุมชนบ้านบึงกระดาน
 - (๓) กลุ่มส่งเสริมอาชีพกลุ่มผู้เลี้ยงสุกร
 - (๔) กลุ่มส่งเสริมอาชีพขนมแซนวิช
- หมู่ที่ ๔ บ้านปรือพันไถ
 - (๑) กลุ่มเกษตรกรผู้เลี้ยงโค-กระบือ
 - (๒) กลุ่มผลิตน้ำปลา
- หมู่ที่ ๕ บ้านวังยาง
 - (๑) กลุ่มเกษตรกรผู้เลี้ยงโค
 - (๒) กลุ่มส่งเสริมอาชีพผู้เลี้ยงสุกร
 - (๓) กลุ่มกองทุนเมล็ดพืชพันธุ์ดี
 - (๔) กลุ่มกองทุนส่งเสริมอาชีพเกษตรกร
 - (๕) กลุ่มกองทุนพัฒนาอาชีพ
 - (๖) กลุ่มส่งเสริมอาชีพผู้เลี้ยงไก่
 - (๗) กลุ่มกล้วยทอด

- หมู่ที่ ๖ บ้านเพชรสุวรรณ
 - (๑) กลุ่มอาชีพผู้เลี้ยงโค-กระบือ
 - (๒) กลุ่มเลี้ยงสุกร
 - (๓) กลุ่มประมงบ้านเพชรสุวรรณ
 - (๔) กลุ่มร้านค้าชุมชน
 - (๕) กลุ่มเกษตร
- หมู่ที่ ๗ บ้านคลองเจริญ
 - (๑) กลุ่มร้านค้าชุมชน
 - (๒) กลุ่มส่งเสริมอาชีพเกษตรหมู่บ้าน
 - (๓) กลุ่มส่งเสริมอาชีพผู้เลี้ยงโค-กระบือ
 - (๔) กลุ่มปลูกหม่อนเลี้ยงไหมบ้านคลองเจริญ
 - (๕) กลุ่มทอผ้า
- หมู่ที่ ๘ บ้านบึงพระนางทอง
 - (๑) กลุ่มส่งเสริมอาชีพผู้เลี้ยงโค-กระบือ

๖.๘ แรงงาน

ราษฎรส่วนใหญ่ประมาณร้อยละ ๘๐ ประกอบอาชีพทำการเกษตรกรรมได้แก่ทำนา ปลูกข้าว ข้าวโพด ปลูกอ้อย ที่เหลือประกอบค้าขาย อาชีพส่วนตัวและรับจ้าง

๗. ศาสนา ประเพณี วัฒนธรรม

๗.๑ การนับถือศาสนา

- ผู้ที่นับถือศาสนาพุทธ ร้อยละ ๑๐๐
- มีวัดในทางพุทธศาสนาตั้งอยู่ในเขตเทศบาล จำนวน ๖ วัด คือ
 - (๑) วัดช่องลม ตั้งอยู่หมู่ที่ ๑ บ้านช่องลม
 - (๒) วัดปรือพันไถ ตั้งอยู่หมู่ที่ ๔ บ้านปรือพันไถ
 - (๓) วัดเกศกาสร ตั้งอยู่หมู่ที่ ๖ บ้านเพชรสุวรรณ
 - (๔) วัดวังยางวนาราม ตั้งอยู่หมู่ที่ ๕ บ้านวังยาง
 - (๕) วัดคลองเจริญ ตั้งอยู่หมู่ที่ ๗ บ้านคลองเจริญ
 - (๖) วัดบึงพระนางทอง ตั้งอยู่หมู่ที่ ๘ บ้านบึงพระนางทอง

๗.๒ ประเพณีและงานประจำปี

- ประเพณีวันขึ้นปีใหม่ ช่วงเดือน มกราคม
- ประเพณีไททรงดำ ช่วงเดือน พฤศจิกายน
- ประเพณีทอดเทียนโฮม ช่วงเดือน สิงหาคม
- ประเพณีบุญกุ่มข้าวใหญ่ ช่วงเดือน กุมภาพันธ์
- ประเพณีวันสงกรานต์ ช่วงเดือน เมษายน
- ประเพณีลอยกระทง ช่วงเดือน ตุลาคม พฤศจิกายน
- ประเพณีวันเข้าพรรษา ออกพรรษา ช่วงเดือน กรกฎาคม ตุลาคม พฤศจิกายน

๗.๓ ภูมิปัญญาท้องถิ่น ภาษาถิ่น

ภูมิปัญญาท้องถิ่น ประชาชนในเขตเทศบาลได้อนุรักษ์ภูมิปัญญาท้องถิ่น ได้แก่ วิธีการทำเครื่องจักสานใช้สำหรับในครัวเรือน วิธีการเลี้ยงไหมและการทอผ้าไหม วิธีการทอเสื่อจากต้นกก และวิธีการจับปลาธรรมชาติ

ภาษาถิ่น ส่วนมากร้อยละ ๔๕ % พูดภาษาอีสาน

๗.๔ สินค้าพื้นเมืองและของที่ระลึก

ประชาชนในเขตเทศบาลได้ผลิตของใช้พื้นเมืองขึ้นใช้ในครัวเรือนและเหลือเอาไว้จำหน่ายบ้าง ได้แก่ ผ้าที่ทอจากผ้าฝ้ายและผ้าไหม เสื่อที่ทอจากต้นกก เครื่องจักรสานที่ทำจากไม้ไผ่

๘. ทรัพยากรธรรมชาติ

๘.๑ น้ำ

น้ำ ที่ใช้ในการอุปโภค-บริโภค เป็นน้ำที่ได้จากน้ำฝน และน้ำดิบจากแม่น้ำปิง ซึ่งจะต้องนำมาผ่านกระบวนการของระบบประปา สำหรับน้ำใต้ดินมีปริมาณน้อย ไม่สามารถนำขึ้นมาใช้ให้พอเพียงได้

๘.๒ ป่าไม้

ในเขตเทศบาลไม่มีป่าไม้

๘.๓ ภูเขา

ในเขตเทศบาลไม่มีภูเขา

๘.๔ คุณภาพของทรัพยากรธรรมชาติ

ในพื้นที่ของเทศบาลส่วนมากเป็นพื้นที่สำหรับเพาะปลูก ที่อยู่อาศัย ร้านค้า สถานประกอบการ ตามลำดับ และมีพื้นที่เพียงเล็กน้อยที่เป็นพื้นที่สาธารณะ ทรัพยากรธรรมชาติในพื้นที่ ก็ได้แก่ ดิน น้ำ ต้นไม้ อากาศที่ไม่มีมลพิษ

น้ำในการเกษตรก็ต้องรอฤดูฝน มีแหล่งน้ำใช้ในการเกษตรไม่เพียงพอ ปัญหาคือยังไม่สามารถหาแหล่งน้ำสำหรับการเกษตรได้เพิ่มขึ้น เพราะพื้นที่ส่วนมากเป็นของประชาชน เอกชน ปัญหาด้านขยะเมื่อชุมชนแออัดขยะก็มากขึ้น การแก้ไขปัญหา เทศบาลได้จัดทำโครงการเพื่อแก้ปัญหาให้กับประชาชนและเป็นไปตามความต้องการของประชาชน เช่น โครงการจัดหาถังขยะรองรับขยะให้ครอบคลุมทั้งพื้นที่ การคัดแยกขยะ วิธีการกำจัดขยะแต่ละประเภท โครงการปลูกต้นไม้ในวันสำคัญต่าง ๆ ในพื้นที่ของตนเองและที่สาธารณะรวมทั้งปรับปรุงสภาพภูมิทัศน์ของเทศบาลให้ร่มรื่นสวยงาม ให้เป็นเมืองน่าอยู่ เป็นที่พักผ่อนหย่อนใจของประชาชน ฯลฯ

๙. อื่น ๆ

๙.๑ ความปลอดภัยในชีวิตและทรัพย์สิน

เทศบาลตำบลช่องลม มีรถดับเพลิงชนิดถังน้ำในตัว ขนาดความจุ ๑๐,๐๐๐ ลูกบาศก์เมตร จำนวน ๑ คัน รถดับเพลิงชนิดถังน้ำในตัว ความจุ ๕,๐๐๐ ลิตร จำนวน ๑ คัน สำหรับใช้ในกรณีเกิดเหตุเพลิงไหม้ เพื่อช่วยเหลือแก่ประชาชนในชีวิตและทรัพย์สินในเขตเทศบาล

บุคลากรที่ปฏิบัติหน้าที่ป้องกันและบรรเทาสาธารณภัย ดังนี้

- | | |
|---|-------------|
| ๑) ผู้บังคับบัญชาตามลำดับชั้น | จำนวน ๓ คน |
| ๒) เจ้าหน้าที่ป้องกันและบรรเทาสาธารณภัย | จำนวน ๑ คน |
| ๓) พนักงานขับรถดับเพลิง | จำนวน ๑ คน |
| ๔) พนักงานเทศบาล ลูกจ้าง พนักงานจ้างเทศบาล รวมทั้งพนักงานจ้างเหมา | จำนวน ๑๑ คน |
- (ช่วยในการป้องกันและบรรเทาสาธารณภัยได้)
- ๕) สมาชิกอาสาสมัครป้องกันภัยฝ่ายพลเรือน (อปพร.) จำนวน ๑๔๖ คน
- ๖) มีที่พักสายตรวจ จำนวน ๑ แห่ง และมีชุดปฏิบัติการฉุกเฉินเบื้องต้น จำนวน ๔ คน
- ๗) รถยนต์ดับเพลิง ๒ คัน
- รถยนต์ดับเพลิงคันที่ ๑ ทะเบียน บท ๔๐๕๖ กำแพงเพชร
 - รถยนต์ดับเพลิงคันที่ ๒ ทะเบียน บบ ๑๘๗๒ กำแพงเพชร
- ๘) ในรอบปีที่ผ่านมา มีการปฏิบัติหน้าที่ ๑๕ ครั้ง
- ๙) ความเสียหายในรอบปีที่เกิดขึ้น ๖๔,๓๓๐.๓๒ บาท
- ๑๐) ในรอบปีที่ผ่านมา มีการฝึกซ้อม ๑ ครั้ง
- ๑๑) วิทยุสื่อสาร
- เครื่องส่งวิทยุแม่ข่าย จำนวน ๑ เครื่อง
 - ชนิด มือถือ ๑ - ๕ วัตต์ จำนวน ๒๓ เครื่อง

๙.๒ โครงสร้างฝ่ายประจำและการแบ่งส่วนราชการ

พนักงานฝ่ายประจำ ประกอบด้วย ดังนี้

- | | |
|------------------------|-------------|
| ๑) พนักงานส่วนท้องถิ่น | จำนวน ๒๘ คน |
| ๒) ลูกจ้างประจำ | จำนวน - คน |
| ๓) พนักงานจ้างภารกิจ | จำนวน ๔ คน |
| ๔) พนักงานจ้างทั่วไป | จำนวน ๓๗ คน |
| ๕) พนักงานครูเทศบาล | จำนวน ๑๑ คน |

๙.๓ การแบ่งส่วนราชการสำนัก/กอง ดังนี้

- ๑) สำนักปลัดเทศบาล
- ๒) กองคลัง
- ๓) กองช่าง
- ๔) กองการศึกษา
- ๕) กองวิชาการและแผนงาน
- ๖) กองสาธารณสุขและสิ่งแวดล้อม
- ๗) กองสวัสดิการสังคม



ส่วนที่ ๒

ยุทธศาสตร์องค์กรปกครองส่วนท้องถิ่น

ส่วนที่ ๒

ยุทธศาสตร์ขององค์กรปกครองส่วนท้องถิ่น

๑. ความสัมพันธ์ระหว่างแผนพัฒนาระดับมหภาค

๑.๑ แผนยุทธศาสตร์ชาติ ๒๐ ปี

การจัดทำแผนพัฒนาท้องถิ่นของเทศบาลมีความสัมพันธ์กับแผนยุทธศาสตร์ชาติ ๒๐ ปี เป็นเป้าหมายการพัฒนาประเทศอย่างยั่งยืน ตามหลักธรรมาภิบาลเพื่อใช้เป็นกรอบในการจัดทำแผนต่าง ๆ ให้สอดคล้องและบูรณาการกัน โดยให้เป็นไป ตามที่กำหนดในกฎหมายว่าด้วยการจัดทำยุทธศาสตร์ชาติและต่อมาได้มีการตราพระราชบัญญัติการจัดทำยุทธศาสตร์ชาติ พ.ศ. ๒๕๖๐ มีผลบังคับใช้เมื่อวันที่ ๑ สิงหาคม ๒๕๖๐ โดยกำหนดให้มี การแต่งตั้งคณะกรรมการยุทธศาสตร์ชาติเพื่อรับผิดชอบในการจัดทำร่างยุทธศาสตร์ชาติกำหนดวิธีการ การมีส่วนร่วมของประชาชนในการจัดทำร่างยุทธศาสตร์ชาติ ยุทธศาสตร์ชาติ ๒๐ ปี (พ.ศ. ๒๕๖๑-๒๕๘๐) เป็นยุทธศาสตร์ชาติฉบับแรกของประเทศไทย ตามรัฐธรรมนูญแห่งราชอาณาจักรไทย ซึ่งจะต้องนำไปสู่การปฏิบัติเพื่อให้ประเทศไทยบรรลุวิสัยทัศน์ “ประเทศไทยมีความมั่นคง มั่งคั่ง ยั่งยืน เป็นประเทศพัฒนาแล้ว ด้วยการพัฒนาตามหลักปรัชญาของ เศรษฐกิจพอเพียง” ภายในช่วงเวลาดังกล่าว เพื่อความสุขของคนไทยทุกคน มีทั้งหมด ๖ ยุทธศาสตร์ สรุปได้ดังนี้

- ๑) ยุทธศาสตร์ด้านความมั่นคง
- ๒) ยุทธศาสตร์ด้านการสร้างความสามารถในการแข่งขัน
- ๓) ยุทธศาสตร์การพัฒนาและเสริมสร้างศักยภาพคน
- ๔) ยุทธศาสตร์ด้านการสร้างโอกาสความเสมอภาคและเท่าเทียมกันทางสังคม
- ๕) ยุทธศาสตร์ด้านการสร้างการเติบโตบนคุณภาพชีวิตที่เป็นมิตรกับสิ่งแวดล้อม
- ๖) ยุทธศาสตร์ด้านการปรับสมดุลและพัฒนาระบบการบริหารจัดการภาครัฐ

ยุทธศาสตร์ชาติ : กรอบการพัฒนาระยะยาว

เพื่อให้บรรลุวิสัยทัศน์
“ประเทศไทยมีความมั่นคง มั่งคั่ง ยั่งยืน เป็นประเทศพัฒนาแล้ว
ด้วยการพัฒนาตามปรัชญาของเศรษฐกิจพอเพียง”
 นำไปสู่การพัฒนาให้คนไทยมีความสุข
 และตอบสนองต่อการบรรลุ
 ซึ่งผลประโยชน์แห่งชาติ ในการที่จะพัฒนาคุณภาพชีวิต
 สร้างรายได้ระดับสูงเป็นประเทศพัฒนาแล้ว และสร้าง
 ความสุขของคนไทย **สังคมมีความมั่นคง เสมอภาคและ**
เป็นธรรม ประเทศสามารถแข่งขันได้ในระบบเศรษฐกิจ



ความเชื่อมโยงของยุทธศาสตร์ชาติกับแผนในระดับต่าง ๆ



ความเป็นมา

คณะรัฐมนตรีได้มีมติเมื่อวันที่ ๓๐ มิถุนายน ๒๕๕๘ เห็นชอบให้มีการจัดตั้งคณะกรรมการจัดทำยุทธศาสตร์ชาติ มีอำนาจหน้าที่ ในการจัดทำร่างยุทธศาสตร์ชาติระยะ ๒๐ ปี เพื่อใช้ในการขับเคลื่อนการพัฒนาประเทศสู่ความมั่นคง มั่งคั่ง และยั่งยืน และให้เสนอร่างยุทธศาสตร์ชาติระยะ ๒๐ ปี ให้คณะรัฐมนตรีพิจารณาให้ความเห็นชอบเพื่อใช้เป็นกรอบในการดำเนินงานในระยะที่ ๒ ของรัฐบาล (ปี ๒๕๕๘ - ๒๕๕๙) และกรอบการปฏิรูปในระยะที่ ๓ (ปี ๒๕๖๐ เป็นต้นไป) คณะกรรมการจัดทำยุทธศาสตร์ชาติได้แต่งตั้งคณะอนุกรรมการ ๒ คณะ ได้แก่ (๑) คณะอนุกรรมการจัดทำยุทธศาสตร์และกรอบการปฏิรูป เพื่อจัดทำร่างกรอบยุทธศาสตร์ชาติระยะ ๒๐ ปี และ (๒) คณะอนุกรรมการจัดทำแผนปฏิบัติการตามแนวทางการปฏิรูปประเทศเพื่อจัดทำร่างแผนปฏิบัติการตามแนวทางการปฏิรูปประเทศ (Roadmap) ภายใต้ยุทธศาสตร์ชาติระยะ ๒๐ ปี

คณะอนุกรรมการจัดทำยุทธศาสตร์และกรอบการปฏิรูปได้ดำเนินการยกร่างกรอบยุทธศาสตร์ชาติระยะ ๒๐ ปี ตามแนวทางที่คณะรัฐมนตรีกำหนด โดยได้มีการนำความคิดเห็นและข้อเสนอแนะจากกรรมการจัดทำยุทธศาสตร์ชาติที่มาจากหลายภาคส่วน ได้แก่ ภาครัฐ ภาคเอกชน ภาคการเมือง และนักวิชาการ รวมถึงได้พิจารณานำข้อคิดเห็นจากสภาปฏิรูปแห่งชาติ และความคิดเห็นจากภาคประชาชนมาเป็นข้อมูลในการยกร่างยุทธศาสตร์ชาติด้วย และได้นำเสนอร่างกรอบยุทธศาสตร์ชาติระยะ ๒๐ ปี ต่อที่ประชุมคณะกรรมการจัดทำยุทธศาสตร์ชาติ ซึ่งขณะนี้อยู่ระหว่างการดำเนินการปรับปรุงร่างกรอบยุทธศาสตร์ชาติตามมติที่ประชุมคณะกรรมการจัดทำยุทธศาสตร์ชาติ

ในการดำเนินการขั้นต่อไป คณะกรรมการจัดทำยุทธศาสตร์ชาติจะนำเสนอร่างกรอบยุทธศาสตร์ชาติเพื่อขอความเห็นชอบจากคณะรัฐมนตรีและจะได้มีการรับฟังความคิดเห็นจากประชาชน ก่อนที่จะนำเสนอต่อสภานิติบัญญัติแห่งชาติให้ความเห็นชอบกรอบยุทธศาสตร์ชาติมาใช้เป็นกรอบในการกำหนดทิศทางในการบริหารประเทศภายในเดือนตุลาคม ๒๕๕๙ ซึ่งเป็นช่วงเวลาของการประกาศใช้แผนพัฒนาเศรษฐกิจและสังคมแห่งชาติ ฉบับที่ ๑๒ (ตุลาคม ๒๕๕๙ - กันยายน ๒๕๖๔) นอกจากนี้หน่วยงานต่าง ๆ จะได้นำแผนพัฒนาเศรษฐกิจและสังคมแห่งชาติ ซึ่งเป็นแผนระยะ ๕ ปี มาถ่ายทอดลงสู่แผนปฏิบัติการระดับกระทรวงและแผนพัฒนารายสาขาในระหว่างที่กลไกการจัดทำยุทธศาสตร์ชาติตามร่างรัฐธรรมนูญฉบับใหม่และมีผลบังคับใช้เมื่อวันที่ ๑ สิงหาคม ๒๕๖๐

วิสัยทัศน์

วิสัยทัศน์ “ประเทศไทยมีความมั่นคง มั่งคั่ง ยั่งยืน เป็นประเทศพัฒนาแล้ว ด้วยการพัฒนาตามหลักปรัชญาของเศรษฐกิจพอเพียง” หรือเป็นคติพจน์ประจำชาติว่า “มั่นคง มั่งคั่ง ยั่งยืน” ทั้งนี้วิสัยทัศน์ดังกล่าวจะต้องสนองตอบต่อผลประโยชน์แห่งชาติ อันได้แก่การมีเอกราช อธิปไตย และบูรณภาพแห่งเขตอำนาจรัฐ การดำรงอยู่อย่างมั่นคง ยั่งยืนของสถาบันหลักของชาติ การดำรงอยู่อย่างมั่นคงของชาติและประชาชนจากภัยคุกคามทุกรูปแบบ การอยู่ร่วมกันในชาติอย่างสันติสุขเป็นปึกแผ่นมีความมั่นคงทางสังคม ท่ามกลางพหุสังคมและการมีเกียรติและศักดิ์ศรีของความเป็นมนุษย์ ความเจริญเติบโตของชาติความเป็นธรรม และความอยู่ดีมีสุขของประชาชน ความยั่งยืนของฐานทรัพยากรธรรมชาติสิ่งแวดล้อม ความมั่นคงทางพลังงานและอาหารความสามารถในการรักษาผลประโยชน์ของชาติภายใต้การเปลี่ยนแปลงของสภาวะแวดล้อมระหว่างประเทศและการอยู่ร่วมกันอย่างสันติประสานสอดคล้องกัน ด้านความมั่นคงในประชาคมอาเซียนและประชาคมโลกอย่างมีเกียรติและศักดิ์ศรีไม่เป็นภาระของโลกและสามารถแก้วิกฤตประเทศที่มีศักยภาพทางเศรษฐกิจที่ดียกกว่า

วิสัยทัศน์ : “ประเทศไทยมีความมั่นคง มั่งคั่ง ยั่งยืน เป็นประเทศพัฒนาแล้ว ด้วยการพัฒนาตามปรัชญาของเศรษฐกิจพอเพียง”



ความมั่นคง

- **การมีความมั่นคงปลอดภัย** จากภัยและการเปลี่ยนแปลง ทั้งภายในประเทศและภายนอกประเทศในทุกระดับ ทั้งระดับประเทศ สังคม ชุมชน ครอบครัว และปัจเจกบุคคล และมีความมั่นคงในทุกมิติ ทั้งมิติเศรษฐกิจ สังคม สิ่งแวดล้อม และการเมือง
- **ประเทศ** มีความมั่นคงในเอกราชและอธิปไตย มีสถาบันชาติ ศาสนา พระมหากษัตริย์ที่เข้มแข็งเป็นศูนย์กลางและเป็นที่ยึดเหนี่ยวจิตใจของประชาชน ระบบการเมืองที่มั่นคงเป็นสากลที่นำไปสู่การบริหารประเทศที่ดีต่อเนื่องและโปร่งใสตามหลักธรรมาภิบาล
- **สังคม** มีความปรองดองและความสามัคคี สามารถมีกำลังเพื่อพัฒนาประเทศ ชุมชน มีความเข้มแข็ง ครอบครัว มีความอบอุ่น
- **ประชาชน** มีความมั่นคงในชีวิต มีงานและรายได้ที่มั่นคงพอเพียงกับการดำรงชีวิต มีที่อยู่อาศัยและความปลอดภัยในชีวิตทรัพย์สิน
- **ฐานทรัพยากรและสิ่งแวดล้อม** มีความมั่นคงของอาหาร พลังงาน และน้ำ



ความมั่งคั่ง

- **ประเทศไทยมีการขยายตัวของเศรษฐกิจ** อย่างต่อเนื่อง ยกเว้นปีเป็นประเทศในกลุ่มประเทศรายได้สูงความเหลื่อมล้ำของการพัฒนาลดลง ประชากรได้รับผลประโยชน์จากการพัฒนาอย่างเท่าเทียมกันมากขึ้น
- **เศรษฐกิจมีความสามารถในการแข่งขันสูง** สามารถสร้างรายได้ทั้งจากภายในและภายนอกประเทศ สร้างฐานเศรษฐกิจและสังคมแห่งอนาคต และเป็นจุดสำคัญของการเชื่อมโยงในภูมิภาคทั้งการคมนาคมขนส่ง การผลิต การค้า การลงทุน และการทำธุรกิจ มีบทบาทสำคัญในระดับภูมิภาคและระดับโลก เกิดสายสัมพันธ์ทางเศรษฐกิจและการค้าอย่างมีพลัง
- **ความสมบูรณ์ในทุนที่จะสามารถสร้างการพัฒนาต่อเนื่อง** ได้แก่ ทุนมนุษย์ ทุนทางปัญญา ทุนทางการเงิน ทุนที่เป็นเครื่องมือเครื่องจักร ทุนทางสังคม และทุนทรัพยากรธรรมชาติและสิ่งแวดล้อม



ความยั่งยืน

- **การพัฒนาที่สามารถสร้างความเจริญ** รายได้ และคุณภาพชีวิตของประชาชนให้เพิ่มขึ้นอย่างต่อเนื่อง ซึ่งเป็นการเจริญเติบโตของเศรษฐกิจที่ไม่ใช้ทรัพยากรธรรมชาติเกินพอดี ไม่สร้างมลภาวะต่อสิ่งแวดล้อมจนเกินความสามารถในการรองรับและเยียวยาของระบบนิเวศน์
- **การผลิตและการบริโภคเป็นมิตรกับสิ่งแวดล้อม** และสอดคล้องกับกฎระเบียบของประชาคมโลกซึ่งเป็นที่ยอมรับร่วมกัน ความอุดมสมบูรณ์ของทรัพยากรธรรมชาติและสิ่งแวดล้อมมีคุณภาพดีขึ้น คนมีความรับผิดชอบต่อสังคม มีความเอื้ออาทร เสียสละเพื่อผลประโยชน์ส่วนรวม
- **มุ่งประโยชน์ส่วนรวมอย่างยั่งยืน** ให้มีความสำคัญกับการมีส่วนร่วมของประชาชนทุกภาคส่วน เพื่อการพัฒนาในทุกระดับอย่างสมดุล มีเสถียรภาพ และยั่งยืน
- **ประชาชนทุกภาคส่วนในสังคม** ยึดถือและปฏิบัติตามปรัชญาของเศรษฐกิจพอเพียง

ทั้งนี้ เนื้อหาของวิสัยทัศน์ทั้ง ๓ ประเด็น ล้วนมีความหมายที่ลึกซึ้งในตัวเอง คำว่า "มั่นคง" หมายถึง การที่ประเทศจะต้องเกิดความสงบสุข สันติ ประชาชนมีความปลอดภัยในชีวิต และทรัพย์สิน ไม่ใช้ความรุนแรง หรือวิถีทางนอกกฎหมาย มีความรักใคร่สามัคคีกัน คำว่า "มั่งคั่ง" หมายถึง การทำให้ประชาชนมีความเป็นอยู่ที่ดีขึ้นตามสมควรแก่ฐานะ การทำให้เศรษฐกิจมีความเชื่อมโยงระหว่างกันมากขึ้น โดยให้ความสำคัญกับการค้าขายกับประเทศเพื่อนบ้าน มากกว่าที่จะพึ่งพาแต่เฉพาะการส่งออกไปขายยังประเทศที่อยู่ไกล บริหารจัดการภายในประเทศอย่างบูรณาการ ทั้งการทรัพยากรน้ำ การประกอบอาชีพ การศึกษา และสิ่งแวดล้อมให้ดำเนินไปอย่างสมดุล และคำสุดท้าย คือ "ยั่งยืน" หมายถึง การคำนึงถึงการพัฒนาที่ยั่งยืน ไม่ดำเนินการโครงการใด ๆ ที่อาจก่อให้เกิดภาวะแก่ลูกหลานในอนาคตข้างหน้า ใช้ทรัพยากรที่มีอยู่อย่างเหมาะสมตามกำลังความสามารถของตนเอง ใช้หลักเหตุและผล และความรู้เท่าทันความเปลี่ยนแปลง หรือการมีภูมิคุ้มกันตามแนวทางปรัชญาเศรษฐกิจพอเพียงของพระบาทสมเด็จพระเจ้าอยู่หัวฯ

ทั้ง ๓ ประเด็นนี้ คือ "วิสัยทัศน์" ซึ่งเปรียบเสมือน "เข็มทิศ" ที่ใช้กำหนดทิศทางในอนาคตของประเทศไทยในระยะ ๕ ปีข้างหน้า นับจากนี้ เพื่อนำไปสู่การวางรากฐานการพัฒนาประเทศที่แข็งแกร่ง ต่อไป

๑.๒ แผนพัฒนาเศรษฐกิจและสังคมแห่งชาติ ฉบับที่ ๑๒ (พ.ศ. ๒๕๖๐ – ๒๕๖๔)

กรอบแนวคิดและหลักการ

ในช่วงของแผนพัฒนาเศรษฐกิจและสังคมแห่งชาติฉบับที่ ๑๒ (พ.ศ. ๒๕๖๐ – ๒๕๖๔) ประเทศไทยจะยังคงประสบภาวะแวดล้อมและบริบทของการเปลี่ยนแปลงต่าง ๆ ที่อาจก่อให้เกิดความเสี่ยงทั้งจากภายในและภายนอกประเทศ อาทิ กระแสการเปิดเศรษฐกิจเสรี ความท้าทายของเทคโนโลยีใหม่ๆ การเข้าสู่สังคมผู้สูงอายุ การเกิดภัยธรรมชาติที่รุนแรง ประกอบกับสถานการณ์ด้านต่าง ๆ ทั้งเศรษฐกิจ สังคม ทรัพยากร ธรรมชาติและสิ่งแวดล้อมของประเทศในปัจจุบันที่ยังคงประสบปัญหาในหลายด้าน เช่น ปัญหาผลิตภาพการผลิตความสามารถในการแข่งขัน คุณภาพการศึกษา ความเหลื่อมล้ำทางสังคม เป็นต้น ทำให้การพัฒนาในช่วงแผนพัฒนาฯ ฉบับที่ ๑๒ จึงจำเป็นต้องยึดกรอบแนวคิดและหลักการในการวางแผนที่สำคัญ ดังนี้

- ๑) การน้อมนำและประยุกต์ใช้หลักปรัชญาของเศรษฐกิจพอเพียง
- ๒) คนเป็นศูนย์กลางของการพัฒนาอย่างมีส่วนร่วม
- ๓) การสนับสนุนและส่งเสริมแนวคิดการปฏิรูปประเทศ และ
- ๔) การพัฒนาสู่ความมั่นคง มั่งคั่ง ยั่งยืน สังคมอยู่ร่วมกันอย่างมีความสุข

กรอบวิสัยทัศน์และเป้าหมาย

- ๑) กรอบวิสัยทัศน์แผนพัฒนาฯ ฉบับที่ ๑๒

จากสถานะของประเทศและบริบทการเปลี่ยนแปลงต่าง ๆ ที่ประเทศกำลังประสบอยู่ ทำให้การกำหนดวิสัยทัศน์แผนพัฒนาฯ ฉบับที่ ๑๒ ยังคงมีความต่อเนื่องจากวิสัยทัศน์แผนพัฒนาฯ ฉบับที่ ๑๑ และกรอบหลักการของการวางแผนที่น้อมนำและประยุกต์ใช้หลักปรัชญาของเศรษฐกิจพอเพียง ยึดคนเป็นศูนย์กลางของการพัฒนาอย่างมีส่วนร่วม การพัฒนาที่ยึดหลักสมดุล ยั่งยืน โดยวิสัยทัศน์ของการพัฒนาในแผนพัฒนาฯ ฉบับที่ ๑๒ ต้องให้ความสำคัญกับการกำหนดทิศทางการพัฒนาที่มุ่งสู่การเปลี่ยนผ่านประเทศไทยจากประเทศที่มีรายได้ปานกลางไปสู่ประเทศที่มีรายได้สูง มีความมั่นคง และยั่งยืน สังคมอยู่ร่วมกันอย่างมีความสุข และนำไปสู่การบรรลุวิสัยทัศน์ระยะยาว “มั่นคง มั่งคั่ง ยั่งยืน” ของประเทศ

๒) การกำหนดตำแหน่งทางยุทธศาสตร์ของประเทศ (Country Strategic Positioning)

เป็นการกำหนดตำแหน่งทางยุทธศาสตร์ของประเทศที่สอดคล้องกับยุทธศาสตร์ชาติที่ สศช. ได้จัดทำขึ้นประเทศไทยเป็นประเทศรายได้สูงที่มีการกระจายรายได้อย่างเป็นธรรม เป็นศูนย์กลางด้านการขนส่งระบบโลจิสติกส์ของภูมิภาคสู่ความเป็นชาติการค้าและบริการ (Trading and Service Nation) เป็นแหล่งผลิตสินค้าเกษตรอินทรีย์และเกษตรปลอดภัย แหล่งอุตสาหกรรมสร้างสรรค์และมีนวัตกรรมสูงที่เป็นมิตรต่อสิ่งแวดล้อม

๓) เป้าหมายการพัฒนาประเทศ

๑. การหลุดพ้นจากกับดักประเทศรายได้ปานกลางสู่รายได้สูง

(๑) เศรษฐกิจขยายตัวเฉลี่ยไม่ต่ำกว่าร้อยละ ๕.๐

(๒) ผลิตภัณฑ์มวลรวมในประเทศต่อหัว (GDP Per Capita) และรายได้ประชาชาติต่อหัว (GNP Per Capita) ณ สิ้นแผนพัฒนาฯ ฉบับที่ ๑๒ ในปี ๒๕๖๔ เพิ่มขึ้นเป็น ๓๑๗,๐๕๑ บาท (๙,๓๒๕ ดอลลาร์ สรอ.) และ ๓๐๑,๑๙๙ บาท (๘,๘๕๙ ดอลลาร์ สรอ.) ต่อคนต่อปี

(๓) ผลิตภาพการผลิตเพิ่มขึ้นไม่ต่ำกว่าเฉลี่ยร้อยละ ๒.๕ ต่อปี

(๔) การลงทุนรวมขยายตัวไม่ต่ำกว่าเฉลี่ยร้อยละ ๘.๐ (การขยายตัวของ การลงทุนภาครัฐไม่ต่ำกว่าร้อยละ ๑๐.๐ และการลงทุนของภาคเอกชนขยายตัวไม่ต่ำกว่าเฉลี่ยร้อยละ ๗.๕ ในขณะที่ปริมาณการส่งออกขยายตัวเฉลี่ยไม่ต่ำกว่าร้อยละ ๔.๐ ต่อปี)

๒. การพัฒนาศักยภาพคนให้สนับสนุนการเจริญเติบโตของประเทศและการสร้าง สังคมสูงวัยอย่างมีคุณภาพ

(๑) ประชาชนทุกช่วงวัยมีความมั่นคงทางด้านเศรษฐกิจและสังคม (SocioEconomic Security) และมีคุณภาพชีวิตที่ดีขึ้น

(๒) การศึกษาและการเรียนรู้ได้รับการพัฒนาคุณภาพ

(๓) สถาบันทางสังคมมีความเข้มแข็งเป็นฐานรากที่เอื้อต่อการพัฒนาคน

๓. การลดความเหลื่อมล้ำในสังคม

(๑) การกระจายรายได้มีความเท่าเทียมกันมากขึ้น

(๒) บริการทางสังคมมีคุณภาพและมีการกระจายอย่างทั่วถึง

๔. การสร้างการเจริญเติบโตทางเศรษฐกิจและสังคมที่เป็นมิตรกับสิ่งแวดล้อม

(๑) รักษาความมั่นคงของฐานทรัพยากร สร้างสมดุลระหว่างการอนุรักษ์และ การใช้ประโยชน์อย่างยั่งยืนและเป็นธรรม

(๒) ขับเคลื่อนประเทศสู่เศรษฐกิจและสังคมที่เป็นมิตรต่อสิ่งแวดล้อม

(๓) เพิ่มขีดความสามารถในการรับมือภัยพิบัติและการเปลี่ยนแปลงสภาพภูมิอากาศ

ภูมิอากาศ

(๔) เพิ่มประสิทธิภาพและเสริมสร้างธรรมาภิบาลในการบริหารจัดการ

ทรัพยากรธรรมชาติและสิ่งแวดล้อม

(๕) มีการบริหารจัดการน้ำให้สมดุลระหว่างการอุปสงค์และอุปทานของน้ำ

๕. การบริหารราชการแผ่นดินที่มีประสิทธิภาพ

- (๑) การบริหารงานภาครัฐที่โปร่งใส เป็นธรรม มีประสิทธิภาพ และมีส่วนร่วม
- (๒) จัดการทุจริตคอร์รัปชัน
- (๓) มีการกระจายอำนาจที่เหมาะสม

กรอบยุทธศาสตร์แผนพัฒนาเศรษฐกิจและสังคมแห่งชาติ ฉบับที่ ๑๒ ประกอบด้วย

๑๐ ยุทธศาสตร์หลัก ดังนี้

- ๑) ยุทธศาสตร์การเสริมสร้างและพัฒนาศักยภาพทุนมนุษย์
- ๒) ยุทธศาสตร์การสร้างความเป็นธรรมลดความเหลื่อมล้ำในสังคม
- ๓) ยุทธศาสตร์การสร้างความเข้มแข็งทางเศรษฐกิจและแข่งขันได้อย่างยั่งยืน
- ๔) ยุทธศาสตร์ด้านการเติบโตที่เป็นมิตรกับสิ่งแวดล้อมเพื่อการพัฒนาอย่างยั่งยืน
- ๕) ยุทธศาสตร์ด้านความมั่นคง
- ๖) ยุทธศาสตร์ด้านการเพิ่มประสิทธิภาพและธรรมาภิบาลในภาครัฐ
- ๗) ยุทธศาสตร์ด้านการพัฒนาโครงสร้างพื้นฐานและระบบโลจิสติกส์
- ๘) ยุทธศาสตร์ด้านวิทยาศาสตร์ เทคโนโลยี การวิจัย และนวัตกรรม
- ๙) ยุทธศาสตร์การพัฒนาภาคเมือง และพื้นที่เศรษฐกิจ
- ๑๐) ยุทธศาสตร์ด้านการต่างประเทศ ประเทศเพื่อนบ้าน และภูมิภาค

๑.๓ THAILAND ๔.๐

ที่มาและความหมาย

โลกของอุตสาหกรรมกำลังก้าวสู่การปฏิวัติครั้งใหม่ ที่เรียกว่า อุตสาหกรรม ๔.๐ ซึ่งเป็นการเปลี่ยนแปลงครั้งสำคัญ “Industry ๔.๐” มาจากชื่อนโยบายอุตสาหกรรมแห่งชาติของเยอรมันนี้ เมื่อปี ค.ศ. ๒๐๑๓ แนวคิดก็คือ โลกของเราจะเข้าสู่ช่วงการปฏิวัติอุตสาหกรรมครั้งที่ ๔ ภายใน ๒๐ ปีข้างหน้า ทำให้หลายประเทศต่างก็ตื่นตัวกับผลกระทบที่จะติดตามมาเนื่องจากปัจจุบันทุกประเทศบนโลกมีการเชื่อมต่อกันอย่างไร้พรมแดนในทุกมิติ ทั้งความร่วมมือทางการค้า ความร่วมมือด้านการพัฒนาโครงสร้างพื้นฐาน ความร่วมมือด้านเศรษฐกิจและสังคม เป็นต้น ในอีกมุมหนึ่งก็ย่อมเกิดการแข่งขันกันสูงขึ้นเรื่อยๆ ด้วยเหตุผลประการนี้เองหลายประเทศจึงจำเป็นต้องปรับตัวสู่การพัฒนาในยุคอุตสาหกรรม ๔.๐ เพื่อเพิ่มศักยภาพของตนเองในการแข่งขันกับประเทศอื่น ประเทศไทยก็เช่นเดียวกัน

ประเทศไทยโดยรัฐบาล พลเอก ประยุทธ์ จันทร์โอชา นายกรัฐมนตรีเห็นความสำคัญของ “อุตสาหกรรม ๔.๐” จึงเป็นที่มาของนโยบาย “ประเทศไทย ๔.๐”

“ประเทศไทย ๔.๐” หมายถึงการปฏิรูปโครงสร้างทางเศรษฐกิจ ที่เน้นการใช้นวัตกรรมและเทคโนโลยีเข้ามาช่วยพัฒนา โดยที่ภาคเกษตรยังคงเป็นแกนหลัก แต่จะเปลี่ยนการเกษตรแบบดั้งเดิมไปสู่การเกษตรสมัยใหม่ โดยสร้างการเกษตรปราดเปรี๊อง (Smart Farmer) และสนับสนุนให้เกษตรกรเป็นผู้ประกอบการมากขึ้น



ที่มา หนังสือพิมพ์ฐานเศรษฐกิจ <http://www.thansettakij.com/๒๐๑๕/๐๘/๙๓๐๙>

เดิมประเทศไทยมีการพัฒนารูปแบบทางเศรษฐกิจอย่างต่อเนื่อง ตั้งแต่รูปแบบ “ประเทศไทย ๑.๐” ที่เน้นด้านเกษตรกรรม จนถึง “ประเทศไทย ๒.๐” ที่เน้นอุตสาหกรรมเบา และ “ประเทศไทย ๓.๐” ที่เน้นอุตสาหกรรมหนัก ซึ่งทำให้เราติดอยู่ใน ๓ กับดัก คือ รายได้ปานกลาง ความเหลื่อมล้ำ และความไม่สมดุลในการพัฒนา ซึ่งรัฐบาลจะต้องปฏิรูปเพื่อเปลี่ยนผ่านจากประเทศไทย ๓.๐ ไปสู่ “ประเทศไทย ๔.๐” ที่เน้นเศรษฐกิจที่ขับเคลื่อนด้วยนวัตกรรม คือ เปลี่ยนจากการทำปริมาณมากแต่ได้ผลน้อย เป็นการทำปริมาณน้อยแต่ได้ผลมาก ซึ่งต้องอาศัยกระบวนการนวัตกรรมในการพัฒนา ๓ เรื่อง คือ

- ๑) เปลี่ยนจากการผลิตสินค้าโภคภัณฑ์ ไปสู่สินค้าเชิงนวัตกรรม
- ๒) เปลี่ยนจากการขับเคลื่อนด้วยอุตสาหกรรม ไปสู่การขับเคลื่อนด้วยเทคโนโลยี
- ๓) เปลี่ยนจากภาคการผลิตสินค้า ไปสู่ภาคบริการมากขึ้น

โดยการเติมเต็มด้วยวิทยาการ ความคิดสร้างสรรค์ นวัตกรรม วิทยาศาสตร์ เทคโนโลยี และการวิจัยและพัฒนา แล้วต่อยอดความได้เปรียบเชิงเปรียบเทียบเป็น “๕ กลุ่มเทคโนโลยีและอุตสาหกรรมเป้าหมาย” ประกอบด้วย

- ๑) กลุ่มอาหาร เกษตร และเทคโนโลยีชีวภาพ (Food, Agriculture & Bio-Tech)
- ๒) กลุ่มสาธารณสุข สุขภาพ และเทคโนโลยีทางการแพทย์ (Health, Wellness & Bio-Med)
- ๓) กลุ่มเครื่องมืออุปกรณ์อัจฉริยะ หุ่นยนต์ และระบบเครื่องกลที่ใช้ระบบอิเล็กทรอนิกส์ควบคุม (Smart Devices, Robotics & Mechatronics)
- ๔) กลุ่มดิจิทัล เทคโนโลยีอินเทอร์เน็ตที่เชื่อมต่อและบังคับอุปกรณ์ต่าง ๆ ปัญญาประดิษฐ์ และเทคโนโลยีสมองกลฝังตัว (Digital, IoT, Artificial Intelligence & Embedded Technology)
- ๕) กลุ่มอุตสาหกรรมสร้างสรรค์ วัฒนธรรม และบริการที่มีมูลค่าสูง (Creative, Culture & High Value Services)

ทั้ง ๕ กลุ่มเทคโนโลยีและอุตสาหกรรมเป้าหมาย จะเป็นแพลตฟอร์มในการสร้าง “New Startups” ต่าง ๆ มากมาย อาทิ เทคโนโลยีการเกษตร (Agritech) เทคโนโลยีอาหาร (Foodtech) ในกลุ่มที่ ๑ เทคโนโลยีสุขภาพ (Healthtech) เทคโนโลยีการแพทย์ (Meditech) สปา ในกลุ่มที่ ๒ เทคโนโลยีหุ่นยนต์ (Robotech) ในกลุ่มที่ ๓

เทคโนโลยีด้านการเงิน (Fintech) อุปกรณ์เชื่อมต่อออนไลน์โดยไม่ต้องใช้คน (IoT) เทคโนโลยีการศึกษา (Edtech) อี-มาร์เก็ตเพลส (E-Marketplace) อี-คอมเมิร์ซ (E-Commerce) ในกลุ่มที่ ๔ เทคโนโลยีการออกแบบ (Designtech) ธุรกิจไลฟ์สไตล์ (Lifestyle Business) เทคโนโลยีการท่องเที่ยว (Traveltech) การเพิ่มประสิทธิภาพการบริการ (Service Enhancing) ในกลุ่มที่ ๕ เป็นต้น

“ประเทศไทย ๔.๐” จึงเป็นการถักทอเชื่อมโยงเทคโนโลยีหลักที่ต้นน้ำ เพื่อสร้างความแข็งแกร่งให้กับอุตสาหกรรมเป้าหมายที่อยู่กลางน้ำ และ Startups ต่าง ๆ ที่อยู่ปลายน้ำ โดยใช้พลัง “ประชารัฐ” ในการขับเคลื่อน

ผู้มีส่วนร่วมหลักจะประกอบด้วยภาคเอกชน ภาคการเงิน การธนาคาร มหาวิทยาลัย และสถาบันวิจัยต่าง ๆ โดยเน้นตามความถนัดและจุดเด่นของแต่ละองค์กร และมีภาครัฐเป็นตัวสนับสนุน

ตัวอย่างเช่น ในกลุ่มอาหาร เกษตร และเทคโนโลยีชีวภาพ จะมีภาคเอกชน คือ กลุ่มมิตรผล บริษัท ไทยยูเนี่ยนฟรอสเซโนโปรดักส์ และเครือเจริญโภคภัณฑ์ เป็นแกนหลัก โดยมีภาคการเงิน คือ ธนาคารเพื่อการเกษตรและสหกรณ์การเกษตร (ธ.ก.ส.) และธนาคารออมสินสนับสนุนทางการเงิน

โดยทั้ง ๕ กลุ่มเทคโนโลยีหลักและอุตสาหกรรมเป้าหมายใน “ประเทศไทย ๔.๐” เป็นส่วนหนึ่งของ “๑๐ อุตสาหกรรมแห่งอนาคต” (๕ อุตสาหกรรมที่เป็น Extending S-Curve บวก ๕ อุตสาหกรรมที่เป็น New S-Curve) ที่รัฐบาลได้ประกาศไปก่อนหน้านี้แล้ว กล่าวคือ ใน “๑๐ อุตสาหกรรมแห่งอนาคต” จะมีบางกลุ่มอุตสาหกรรมและเทคโนโลยีที่ยังต้องพึ่งพิงการลงทุนจากต่างประเทศเป็นหลัก อาทิ อุตสาหกรรมการบิน (Aviation)

ส่วนใน ๕ กลุ่มเทคโนโลยีหลักและอุตสาหกรรมเป้าหมายใน “ประเทศไทย ๔.๐” จะเป็นส่วนที่ประเทศไทยต้องการพัฒนาด้วยตนเองเป็นหลัก แล้วค่อยต่อยอดด้วยเครือข่ายความร่วมมือจากต่างประเทศ ซึ่งสอดคล้องกับ “บันได ๓ ขั้น” ของ หลักปรัชญาเศรษฐกิจพอเพียง ของ “การพึ่งพาตนเอง พึ่งพากันเอง และรวมกันเป็นกลุ่มอย่างมีพลัง”

๑.๔ แผนพัฒนาภาค / แผนพัฒนาภูมิภาค / แผนพัฒนาจังหวัด

๑) แผนพัฒนาภาค

ยุทธศาสตร์การพัฒนา

ยุทธศาสตร์ที่ ๑ พัฒนาการท่องเที่ยวและธุรกิจบริการต่อเนื่องให้มีคุณภาพ สามารถสร้างมูลค่าเพิ่มอย่างยั่งยืน และกระจายประโยชน์อย่างทั่วถึง รวมทั้งต่อยอดการผลิตสินค้าและบริการ ที่มีศักยภาพสูงด้วยภูมิปัญญาและนวัตกรรม

แนวทางการพัฒนา

๑) พัฒนากลุ่มท่องเที่ยวที่มีศักยภาพตามแนวทางการท่องเที่ยวเชิงสร้างสรรค์และวัฒนธรรม ได้แก่

- กลุ่มท่องเที่ยวอารยธรรมล้านนาและกลุ่มชาติพันธุ์ ในพื้นที่จังหวัดเชียงใหม่ ลำพูน ลำปาง แม่ฮ่องสอน เชียงราย พะเยา แพร่ น่าน

- กลุ่มท่องเที่ยวมรดกโลก (ทางประวัติศาสตร์) ในพื้นที่ จังหวัดสุโขทัย และกำแพงเพชร
- กลุ่มท่องเที่ยวเชิงธรรมชาติ ในพื้นที่จังหวัดเชียงใหม่ เชียงราย แม่ฮ่องสอน น่าน

เพชรบูรณ์ อุทัยธานี

- กลุ่มท่องเที่ยวที่มีเป้าหมายเฉพาะ ได้แก่ MICE ในจังหวัดเชียงใหม่ ท่องเที่ยวเชิงผจญภัย/กีฬาเพื่อการพักผ่อน/เชิงสุขภาพ และการพักระยะยาว ในจังหวัดเชียงใหม่ แม่ฮ่องสอน น่าน โดยมีแนวทางดำเนินการดังนี้

(๑) พัฒนาคุณภาพแหล่งท่องเที่ยว ปรับปรุงโครงสร้างพื้นฐานและสิ่งอำนวยความสะดวกที่มีมาตรฐานและสอดคล้องกับความต้องการของกลุ่มเป้าหมาย

(๒) พัฒนาปัจจัยแวดล้อมให้เอื้อต่อการส่งเสริมความคิดสร้างสรรค์เพื่อนำมาพัฒนาต่อยอดสินค้าและบริการด้านการท่องเที่ยว อาทิ การวิจัย การพัฒนานวัตกรรม การออกแบบ การสื่อสาร ตลอดจนส่งเสริมการจดทะเบียน การคุ้มครอง การใช้ทรัพย์สินทางปัญญา เพื่อสนับสนุน การพัฒนาต่อยอดไปสู่การท่องเที่ยวเชิงสร้างสรรค์

(๓) สนับสนุน Community Based Tourism/Local Tourism เพื่อกระจายประโยชน์จากการท่องเที่ยวสู่ชุมชน รวมทั้งให้ความสำคัญกับการฟื้นฟูสืบสานวัฒนธรรมและภูมิปัญญาท้องถิ่นและ นำมาประยุกต์สร้างสรรค์สินค้าและบริการท่องเที่ยวที่มีอัตลักษณ์เพื่อสร้างมูลค่าเพิ่ม

(๔) สนับสนุนการเชื่อมโยงเส้นทางท่องเที่ยวทั้งระหว่างแหล่งท่องเที่ยวในภาค เชื่อมโยงกับประเทศเพื่อนบ้าน อาทิ เส้นทางสายธรรมชาติ เส้นทางสายวัฒนธรรม เส้นทางท่องเที่ยวแหล่งมรดกโลก และส่งเสริมกิจกรรมท่องเที่ยวและบริการรูปแบบใหม่ๆ เพื่อสร้างรายได้ตลอดปี

(๕) เสริมสร้างศักยภาพผู้ประกอบการและบุคลากรในอุตสาหกรรมการท่องเที่ยว เพื่อให้มีทักษะและองค์ความรู้ในธุรกิจตลอดห่วงโซ่การผลิต การท่องเที่ยว ทั้งด้านการออกแบบ การวิจัยและ พัฒนาการสร้างนวัตกรรมเทคโนโลยี เพื่อสร้างความแตกต่างและความโดดเด่นของสินค้าและบริการ ให้สอดคล้องกับความต้องการของตลาดท่องเที่ยว รวมทั้งสนับสนุนการบริหารจัดการธุรกิจและการตลาด ทั้งการรักษาฐานเดิมและขยายไปสู่ตลาดกลุ่มใหม่ที่มีศักยภาพและการสร้างตลาดในรูปแบบ e-tourism ๑๗ แผนพัฒนาภาคเหนือ

(๖) รักษาอัตลักษณ์ของเมือง โดยให้ความสำคัญต่อการอนุรักษ์ สืบสานประเพณี วัฒนธรรม สถาปัตยกรรมพื้นบ้าน และเมืองเก่า โดยเฉพาะเมืองเก่าเชียงใหม่ เชียงราย แพร่ ตาก พะเยา น่าน กำแพงเพชร ลำปาง ลำพูน และแม่ฮ่องสอน การส่งเสริมการเรียนรู้ของชุมชน และการสร้าง“แบรนด์” หรือเอกลักษณ์ของเมือง รวมทั้งพัฒนาสภาพแวดล้อมเมืองศูนย์กลางของจังหวัด และเมืองท่องเที่ยวให้เป็นเมืองน่าอยู่เพื่อสนับสนุนการพัฒนาเมืองให้มีคุณค่าเอื้อต่อการขยายตัวทางเศรษฐกิจและสังคมอย่างมีสมดุล

๒) พัฒนาต่อยอดอุตสาหกรรมและบริการเป้าหมายที่มีศักยภาพสูง ได้แก่ กลุ่มอาหาร และสินค้าเพื่อสุขภาพ กลุ่มบริการทางการแพทย์และสุขภาพ และกลุ่มผลิตภัณฑ์เชิงสร้างสรรค์ โดยให้จังหวัดเชียงใหม่เป็นศูนย์กลางและขยายสู่พื้นที่เครือข่ายที่มีศักยภาพ โดยมีแนวทางดำเนินการดังนี้

(๑) สนับสนุนสถาบันการศึกษาในการพัฒนาเทคโนโลยีและนวัตกรรม และ ส่งเสริมการนำมาใช้เชิงพาณิชย์ ตามแนวคิดการสร้าง Food Valley เพื่อสร้างมูลค่าเพิ่มสินค้าและบริการ ให้ตอบสนองต่อตลาดเป้าหมายเฉพาะ อาทิ กลุ่มสินค้าเพื่อสุขภาพผู้สูงอายุ กลุ่มอาหารเสริมสุขภาพและความงาม

(๒) ขยายเครือข่ายการพัฒนาธุรกิจบริการทางการแพทย์และสุขภาพให้มีความหลากหลาย สอดคล้องกับตลาดเป้าหมาย โดยเฉพาะกลุ่มผู้สูงอายุ และกลุ่มท่องเที่ยวเชิงสุขภาพ มุ่งสู่ การเป็น Medical & Wellness Hub ระดับอนุภูมิภาค

(๓) สนับสนุนการพัฒนาเชียงใหม่เป็น Creative City พร้อมทั้งสนับสนุนการวิจัย และพัฒนาเพื่อสร้างนวัตกรรมผนวกกับความโดดเด่นของวัฒนธรรมและภูมิปัญญาท้องถิ่น เพื่อสร้างมูลค่าเพิ่มให้สินค้ามีความแตกต่างโดดเด่นสามารถตอบสนองต่อตลาดเป้าหมายเฉพาะ อาทิ สินค้า Life Style สินค้าหัตถกรรม และของที่ระลึกต่างๆ ที่เน้นคุณภาพทั้งการออกแบบและการใช้งาน

(๔) เสริมสร้างความเข้มแข็งของกลุ่มธุรกิจ ขยายเครือข่ายเพื่อให้เกิดพลัง ในการขับเคลื่อนและพัฒนาขีดความสามารถในการแข่งขันของธุรกิจตลอด Value Chain (๕) เพิ่มศักยภาพผู้ประกอบการกลุ่มอุตสาหกรรมและบริการเป้าหมาย กลุ่มเศรษฐกิจสร้างสรรค์ กลุ่มวิสาหกิจขนาดกลางและขนาดย่อม และวิสาหกิจชุมชน ในการดำเนินธุรกิจ ด้วยเทคโนโลยีและนวัตกรรมดิจิทัล

ยุทธศาสตร์ที่ ๒ ใช้โอกาสจากเขตเศรษฐกิจพิเศษ และการเชื่อมโยงกับอนุภูมิภาค GMS BIMSTEC และ AEC เพื่อขยายฐานเศรษฐกิจของภาค

แนวทางการพัฒนา

๑) เสริมศักยภาพของโครงสร้างพื้นฐาน และวางผังเมืองทั้งเมืองหลักและเมืองชายแดนให้สอดคล้องและสมดุลระหว่างการอนุรักษ์กับการขยายตัวของเศรษฐกิจ พัฒนาโครงข่ายเส้นทางและระบบขนส่งย่อยที่เชื่อมต่อกับระบบหลักของประเทศและอนุภูมิภาคตามแนวระเบียงเศรษฐกิจเหนือ-ใต้ และ แนวตะวันออก-ตะวันตก โดยครอบคลุมพื้นที่ตามแนวเส้นทางทางหลวงหมายเลข ๑๒ พัฒนาเป็นเส้นทางทางท่องเที่ยว (Tourism Corridor) และเส้นทางทางหลวงหมายเลข ๒๒๕ พัฒนาเป็นเส้นทางขนส่ง (Logistic Corridor) รวมทั้งพัฒนาโครงสร้างพื้นฐานด้านขนส่งและสิ่งอำนวยความสะดวก ซึ่งจะรองรับ การเป็นพื้นที่เศรษฐกิจสำคัญเชื่อมโยงอนุภูมิภาค GMS BIMSTEC และ AEC

๒) พัฒนาเชียงใหม่เป็นเมืองศูนย์กลางเศรษฐกิจ ให้มีศักยภาพในการดำเนินกิจกรรม ทางเศรษฐกิจเทียบเท่าเมืองขนาดใหญ่ในระดับนานาชาติและมีความน่าอยู่ โครงสร้างพื้นฐานและระบบขนส่งมวลชนขนาดใหญ่ และส่งเสริมให้เกิดการพัฒนาเศรษฐกิจดิจิทัล จัดทำแผนการใช้ประโยชน์ที่ดินของ ศูนย์เศรษฐกิจ แหล่งที่อยู่อาศัยและพื้นที่เฉพาะในเมือง เช่น เขตอุตสาหกรรมเชิงนิเวศ พื้นที่อนุรักษ์มรดกทางวัฒนธรรม และพื้นที่เปิดโล่งตามหลักการจัดทำแผนผังภูมินิเวศ โดยเฉพาะเร่งรัดการดำเนินงานตาม ผลการศึกษาเกี่ยวกับระบบขนส่งสาธารณะของ สนข. โดยพิจารณา ขยายขีดความสามารถของระบบ ท่าอากาศยาน พัฒนาเครือข่ายเทคโนโลยีสารสนเทศและการสื่อสารที่มีประสิทธิภาพสูงเพื่อรองรับสังคมดิจิทัล พัฒนาระบบบริหารจัดการสิ่งแวดล้อมเมืองอย่างมีประสิทธิภาพเพื่อการพัฒนาเมืองอย่างยั่งยืน

๓) พัฒนาเมืองสถานีขนส่งระบบรางที่นครสวรรค์ แพร่ (อำเภอเด่นชัย) เชียงราย (อำเภอเชียงของ) และเมืองในพื้นที่เศรษฐกิจพิเศษชายแดน ได้แก่ อำเภอแม่สอด อำเภอแม่สาย อำเภอเชียงแสน อำเภอเชียงของ โดยจัดทำแผนแม่บทพื้นที่และแผนการใช้ประโยชน์ที่ดินตามความเหมาะสม ของการใช้พื้นที่ของแต่ละเมือง พัฒนาโครงข่ายคมนาคมขนส่งและระบบโลจิสติกส์ให้ทั่วถึงสามารถเชื่อมโยง กับพื้นที่โดยรอบและประเทศเพื่อนบ้าน รวมทั้งส่งเสริมกิจกรรมเศรษฐกิจที่เหมาะสมกับพื้นที่

๔) พัฒนาผู้ประกอบการและบุคลากรให้มีความรู้ มีทักษะฝีมือ เข้าถึงข้อมูล ภาวะเป็ยบการดำเนินธุรกิจ ในธุรกิจระดับภูมิภาค และสากล รวมถึงเงื่อนไขทางด้านสิ่งแวดล้อมและ มนุษยธรรมที่ถูกนำมาเป็นข้อกีดกันทางการค้า รวมทั้งสนับสนุนให้องค์กรภาคธุรกิจเอกชนที่มีความเข้มแข็ง ร่วมพัฒนาเครือข่ายกับธุรกิจท้องถิ่นที่มีศักยภาพ เพื่อยกระดับขีดความสามารถให้เข้าสู่ Supply Chain ของ ธุรกิจใหญ่ได้

๕) พัฒนาสินค้าที่มีศักยภาพสามารถแข่งขันได้ รวมทั้งสินค้าที่ตอบสนองตลาด ในกลุ่มประเทศเพื่อนบ้าน และ AEC โดยให้ความสำคัญกับการใช้ประโยชน์ความได้เปรียบเชิงเปรียบเทียบ ทางการ

เกื้อกูลกัน บนความร่วมมือระหว่างภาครัฐและเอกชนทั้งไทยและเพื่อนบ้าน ซึ่งจะสอดรับกับการเป็น เขตพัฒนาเศรษฐกิจพิเศษของพื้นที่อำเภอแม่สอด จังหวัดตาก และจังหวัดเชียงราย

ยุทธศาสตร์ที่ ๓ ยกระดับเป็นฐานการผลิตเกษตรอินทรีย์และเกษตรปลอดภัย เชื่อมโยงสู่อุตสาหกรรมเกษตรแปรรูปที่สร้างมูลค่าเพิ่มสูง

แนวทางการพัฒนา

๑) พัฒนาฐานการผลิตสินค้าเกษตรอินทรีย์ในพื้นที่ภาคเหนือตอนบน และเกษตร ปลอดภัยในพื้นที่ภาคเหนือตอนล่าง โดยสนับสนุนการทำเกษตรยั่งยืนอย่างครบวงจร เกษตรปลอดภัย เกษตรอินทรีย์ สนับสนุนการรวมกลุ่มและสร้างเครือข่ายเกษตรกรเพื่อพัฒนาทั้งด้านการผลิตและการตลาด อย่างมีประสิทธิภาพ ให้ความรู้กับเกษตรกรในการใช้สารอินทรีย์แทนสารเคมี ฝ้าระวังผลกระทบจากการใช้สารเคมีที่มีต่อดินและน้ำ ส่งเสริมช่องทางการกระจายผลผลิต สร้างพฤติกรรมและค่านิยมการบริโภค อาหารเพื่อสุขภาพ สนับสนุนการตรวจสอบคุณภาพผลผลิต และการตรวจสอบย้อนกลับอย่างเป็นระบบ เพื่อสร้างความมั่นใจให้ผู้บริโภค

๒) สนับสนุนการเชื่อมโยงผลผลิตเกษตรสู่อุตสาหกรรมเกษตรแปรรูปที่มีศักยภาพ ได้แก่

(๑) การแปรรูปพืชผัก ผลไม้ สมุนไพร (โพล คาวตอง ยอ มะขามป้อม คำฝอย) ในจังหวัด เชียงใหม่ เชียงราย ลำปาง ลำพูน

(๒) การแปรรูปข้าว พืชไร่ พืชพลังงาน ในจังหวัดพิจิตร กำแพงเพชร นครสวรรค์ โดยสนับสนุนการพัฒนาสินค้าเกษตรตลอดห่วงโซ่คุณค่า ส่งเสริมการนำนวัตกรรมและเทคโนโลยีมาใช้ในการเพิ่มประสิทธิภาพการผลิต พัฒนาผลิตภัณฑ์ใหม่ที่ตอบสนองความต้องการของตลาดเฉพาะ และสนับสนุนการนำผลผลิตและวัสดุเหลือใช้ทางการเกษตรจากพืชและสัตว์มาผลิตพลังงานทดแทน

๓) พัฒนาอุตสาหกรรมชีวภาพอย่างบูรณาการตลอดห่วงโซ่คุณค่า และเชื่อมโยงกับอุตสาหกรรมเกษตรชีวภาพ อุตสาหกรรมแปรรูปอาหาร และแปรรูปชีวมวล ในจังหวัดนครสวรรค์ และ กำแพงเพชร โดยสนับสนุนการนำผลผลิตและวัสดุเหลือใช้ทางการเกษตรจากพืชและสัตว์ พัฒนาเป็นพลังงานทดแทน สนับสนุนการพัฒนาและเผยแพร่องค์ความรู้ในการนำพืช/วัสดุชีวภาพ มาใช้ประโยชน์ตลอดห่วงโซ่คุณค่า อาทิ ใช้ประโยชน์ในการเป็นอาหารสัตว์ แปรรูปเพื่อเป็นสินค้า นำกากมาใช้ในการผลิตพลังงานชีวมวล เป็นการเพิ่มมูลค่าผลผลิตการเกษตรที่ได้ประโยชน์สูงสุดและช่วยลดปัญหาสิ่งแวดล้อม ส่งเสริมการวิจัยและพัฒนา ตลอดจนพัฒนาคลัสเตอร์อุตสาหกรรมชีวภาพในพื้นที่ที่เหมาะสม

๔) สนับสนุนการวิจัยและพัฒนาทางการเกษตรทั้งระบบ ส่งเสริมการใช้ปัจจัยการผลิต และเทคโนโลยีที่เหมาะสมกับสภาพพื้นที่ รวมทั้งเสริมสร้างความรู้ การให้ข้อมูลเพื่อการตัดสินใจการผลิต แก่เกษตรกร เช่นการโซนนิ่งพื้นที่ปลูกพืช การเกษตรแปลงใหญ่ซึ่งเป็นการบริหารจัดการที่ดินให้เกิดประโยชน์ สอดคล้องกับศักยภาพและให้ผลตอบแทนที่เหมาะสม เพื่อเพิ่มประสิทธิภาพและลดต้นทุนการผลิต

๕) สร้างและพัฒนาเกษตรกรรุ่นใหม่ให้เป็นเกษตรกรอัจฉริยะ (Smart Farmer) ที่มีขีดความสามารถในการแข่งขัน โดยยกระดับให้เกษตรกรเป็นผู้ประกอบการเกษตรบนฐานทรัพยากรชีวภาพ ๒๐ แผนพัฒนาภาคเหนือ และภูมิปัญญาท้องถิ่น รวมทั้งพัฒนาศักยภาพเกษตรกรในการเข้าถึงองค์ความรู้ด้านการผลิตและการตลาด การใช้ประโยชน์จากข้อมูล แหล่งเงินทุน และเทคโนโลยี

๖) พัฒนาช่องทางตลาดออนไลน์และระบบโลจิสติกส์สำหรับสินค้าเกษตรจากชุมชน พัฒนานวัตกรรมสำหรับการสร้างระบบโลจิสติกส์สินค้าเกษตรจากชุมชน เพื่อส่งเสริมการขายสินค้าเกษตร ออนไลน์ โดยเกษตรกร

๗) พัฒนาแหล่งน้ำเพื่อการเกษตรอย่างเป็นระบบเครือข่ายที่เชื่อมโยง เพื่อใช้ประโยชน์ได้อย่างเหมาะสมและเต็มประสิทธิภาพ รวมถึงการพัฒนาแหล่งเก็บกักน้ำนอกเขตพื้นที่ชลประทาน เพื่อเพิ่มประสิทธิภาพการกักเก็บน้ำไว้ในพื้นที่เกษตรกรรม แก้ไขปัญหาการขาดแคลนน้ำของเกษตรกร ในพื้นที่นอกเขตชลประทาน

ยุทธศาสตร์ที่ ๔ พัฒนาคุณภาพชีวิตและแก้ไขปัญหาความยากจน พัฒนาระบบ ดูแลผู้สูงอายุอย่างมีส่วนร่วมของครอบครัวและชุมชน ยกกระดับทักษะฝีมือแรงงานภาคบริการ
แนวทางการพัฒนา

๑) ส่งเสริมการสร้างรายได้และการมีงานทำของผู้สูงอายุและผู้มีรายได้น้อย โดยดำเนินการในรูปของกลุ่มอาชีพและกลุ่มวิสาหกิจชุมชน ส่งเสริมการนำภูมิปัญญาผู้สูงอายุไปใช้ในการ พัฒนาวิสาหกิจชุมชน เพื่อให้มีรายได้และได้พัฒนาศักยภาพของตนเองอย่างต่อเนื่อง สามารถพึ่งพาตนเองได้ และมีคุณภาพชีวิตดีขึ้น

๒) พัฒนายกระดับรายได้และคุณภาพชีวิตของประชาชนในพื้นที่ที่มีข้อจำกัด ทางกายภาพ และมีปัญหาความยากจน ตามแนวทางแม่ฮ่องสอนโมเดล

๓) พัฒนาระบบการดูแลผู้สูงอายุระยะยาวสำหรับผู้สูงอายุที่มีภาวะพึ่งพิง โดยการมีส่วนร่วมของชุมชนและการบูรณาการจากหน่วยงานที่เกี่ยวข้อง เพื่อรองรับการเพิ่มขึ้นของผู้สูงอายุ ที่ไม่สามารถดูแลตนเองได้ รวมทั้งแก้ไขปัญหาการขาดแคลนผู้ดูแลผู้สูงอายุ ตลอดจนสนับสนุนองค์กรปกครองส่วนท้องถิ่นในการจัดบริการด้านสวัสดิการให้กับผู้สูงอายุและผู้ด้อยโอกาสในชุมชน

๔) พัฒนาแรงงานให้มีความรู้และทักษะในการประกอบอาชีพตรงตามความต้องการ ของตลาดแรงงาน ควบคู่ไปกับการยกระดับทักษะฝีมือให้สูงขึ้น สอดคล้องกับโครงสร้างการผลิตและบริการบนฐานความรู้และเศรษฐกิจสร้างสรรค์ ๒๑ แผนพัฒนาภาคเหนือ

๕) สร้างความเข้มแข็งและสร้างสภาพแวดล้อมในการพัฒนาให้กับสถาบันครอบครัว และชุมชน เพื่อให้ชุมชนเข้ามามีบทบาทในการพัฒนาคนทุกช่วงวัย ตลอดจนการจัดสวัสดิการชุมชนได้ อย่างยั่งยืน และเป็นโครงข่ายการคุ้มครองทางสังคมให้กับผู้สูงอายุและผู้ด้อยโอกาสในชุมชน

ยุทธศาสตร์ที่ ๕ อนุรักษ์และฟื้นฟูป่าต้นน้ำให้คงความสมบูรณ์ จัดระบบบริหารจัดการน้ำ
อย่างเหมาะสมและเชื่อมโยงพื้นที่เกษตรให้ทั่วถึง ป้องกันและแก้ไขปัญหาหมอกควันอย่างยั่งยืน

แนวทางการพัฒนา

๑) อนุรักษ์และฟื้นฟูระบบนิเวศและป่าไม้ในพื้นที่ป่าต้นน้ำในพื้นที่ ๘ จังหวัด ภาคเหนือตอนบน โดยเฉพาะ จังหวัดน่าน โดยให้ความสำคัญกับการฟื้นฟูป่าต้นน้ำที่เสื่อมโทรมให้มีความอุดมสมบูรณ์ เพื่อให้เป็นฐานทรัพยากรที่มั่นคงและเป็นแหล่งดูดซับน้ำฝนและเพิ่มปริมาณน้ำต้นทุนในแต่ละลุ่มน้ำ ควบคู่ไปกับการป้องกันแก้ไขปัญหาการบุกรุกทำลายพื้นที่ป่า ตลอดจนส่งเสริมการปลูกป่าเพื่อเพิ่มพื้นที่ ป่าต้นน้ำ

๒) พัฒนาการจัดการน้ำเชิงลุ่มน้ำทั้งระบบในลุ่มน้ำหลักของภาค ได้แก่ ลุ่มน้ำปิง วัง ยม และน่าน และพัฒนาแหล่งกักเก็บน้ำธรรมชาติขนาดใหญ่ที่สำคัญ ได้แก่ บึงบอระเพ็ด จังหวัดนครสวรรค์ บึงสีไฟ จังหวัดพิจิตร และกว๊านพะเยา จังหวัดพะเยา เพื่อให้เกิดความสมดุลทั้งในด้านการจัดหา การใช้ และการอนุรักษ์

๓) แก้ไขปัญหาหมอกควันในพื้นที่ภาคเหนือตอนบนและจังหวัดตาก โดยส่งเสริม การปรับเปลี่ยนการทำเกษตรจากการปลูกพืชเชิงเดี่ยวไปสู่การปลูกพืชในระบบวนเกษตร สนับสนุนการวิจัยและพัฒนาเทคโนโลยีและระบบจัดการพื้นที่เกษตรที่เหมาะสม การส่งเสริมให้นาเศรษฐกิจทางการเกษตร ไปใช้

ประโยชน์ เพื่อลดการเผาวัสดุทางการเกษตร และส่งเสริมกระบวนการมีส่วนร่วมของภาครัฐ ภาคเอกชน ประชาชน และองค์กรปกครองส่วนท้องถิ่นในการป้องกันแก้ไขปัญหาหมอกควัน

๒) แผนพัฒนากลุ่มจังหวัด

(จังหวัดกำแพงเพชร จังหวัดนครสวรรค์ จังหวัดพิจิตร และจังหวัดอุทัยธานี)

เป้าหมายการพัฒนา

“ศูนย์กลางสินค้าเกษตรปลอดภัยที่มีนวัตกรรม การท่องเที่ยวธรรมชาติ ประวัติศาสตร์และวัฒนธรรมล้ำค่า ยกระดับคุณภาพชีวิตอย่างมั่นคง มั่งคั่ง ยั่งยืน”

พันธกิจ

๑. พัฒนาการบริหารจัดการน้ำและส่งเสริมระบบการเกษตรอย่างครบวงจรด้วยนวัตกรรมและเทคโนโลยี
๒. พัฒนาอุตสาหกรรมแปรรูป และอุตสาหกรรมฐานชีวภาพให้เติบโตที่เป็นมิตรกับสิ่งแวดล้อม และสร้างขีดความสามารถในการแข่งขัน
๓. พัฒนาแหล่งท่องเที่ยว และการบริการการท่องเที่ยวเชิงสุขภาพ ประวัติศาสตร์ ศิลปวัฒนธรรมและตลาดไมซ์ (MICE) เพื่อให้ได้มาตรฐานและปลอดภัยเป็นที่ยอมรับ
๔. พัฒนาระบบเชื่อมโยงโครงสร้างพื้นฐานและโลจิสติกส์

เป้าประสงค์หลัก

๑. ผลผลิตพืชและสัตว์เศรษฐกิจ สินค้าเกษตรปลอดภัยและอินทรีย์ แปรรูปด้วยนวัตกรรมและเทคโนโลยี เพิ่มมูลค่า มีคุณภาพมาตรฐาน และเพิ่มช่องทางการตลาดค้าข้าวและสินค้าเกษตรสู่ตลาดเป้าหมายสากล
๒. สร้างองค์ความรู้ นวัตกรรมและเทคโนโลยี เพื่อพัฒนาอุตสาหกรรมแปรรูป และอุตสาหกรรมฐานชีวภาพ ที่เป็นมิตรกับสิ่งแวดล้อม เพิ่มขีดความสามารถในการแข่งขันให้แก่ผู้ประกอบการ และฝีมือแรงงานให้มีศักยภาพในการผลิตสินค้าเกษตรแปรรูปและผลิตภัณฑ์ชีวภาพ
๓. เชื่อมโยงการท่องเที่ยวเชิงธรรมชาติ ประวัติศาสตร์ วัฒนธรรม เกษตรสุขภาพ และตลาดไมซ์ (MICE) เพื่อให้ได้มาตรฐานสากลและชุมชนมีส่วนร่วม
๔. ยกระดับโครงสร้างพื้นฐานและโลจิสติกส์

ประเด็นยุทธศาสตร์

๑. การส่งเสริมและพัฒนาระบบบริหารจัดการน้ำ ระบบเกษตรปลอดภัยและอินทรีย์ อุตสาหกรรมแปรรูป และอุตสาหกรรมฐานชีวภาพด้วยแนวทางเกษตรสมัยใหม่
๒. การส่งเสริมและพัฒนาศักยภาพทางการท่องเที่ยวเชิงธรรมชาติ ประวัติศาสตร์และวัฒนธรรม เพื่อยกระดับมาตรฐานสู่สากล

๓) แผนพัฒนาจังหวัด

นโยบายการพัฒนาจังหวัดกำแพงเพชร ภายใต้การบริหารงานจังหวัดแบบบูรณาการ

วิสัยทัศน์

“แหล่งผลิต แปรรูปสินค้าเกษตรปลอดภัย ฐานผลิตพืชพลังงานทดแทน เมืองท่องเที่ยว มรดกโลก ธรรมชาติและวิถีชุมชน สู่อสังคัมที่เข้มแข็ง และคุณภาพชีวิตที่ดี”

พันธกิจ

๑. ยกระดับการผลิต การแปรรูป การตลาดสินค้าเกษตรปลอดภัย และส่งเสริมการผลิตพืชพลังงานทดแทนอย่างมีประสิทธิภาพ
๒. ส่งเสริมและบริหารจัดการการท่องเที่ยวให้มีคุณภาพตามเกณฑ์มาตรฐานการท่องเที่ยว
๓. พัฒนาคุณภาพชีวิตประชาชน สร้างสังคมที่เข้มแข็ง และบริหารจัดการทรัพยากรธรรมชาติอย่างยั่งยืน

เป้าประสงค์หลัก

๑. เพื่อเพิ่มปริมาณสินค้าเกษตรที่ผ่านการรับรองสินค้าเกษตรปลอดภัย
๒. เพื่อเพิ่มรายได้จากการจำหน่ายสินค้าเกษตรแปรรูป
๓. เพื่อเพิ่มสัดส่วนปริมาณพืชพลังงานต่อสินค้าเกษตรทั้งหมด
๔. เพื่อเพิ่มรายได้จากการท่องเที่ยว และแหล่งท่องเที่ยวได้รับการพัฒนาตามเกณฑ์มาตรฐานการท่องเที่ยว
๕. เพื่อให้ประชาชนมีระดับคุณภาพชีวิตสูงขึ้น มีความปลอดภัยในชีวิตและทรัพย์สิน และมีการบริหารจัดการสิ่งแวดล้อมอย่างยั่งยืน

ประเด็นยุทธศาสตร์

๑. พัฒนาระบบการผลิตสินค้าเกษตรปลอดภัย และส่งเสริมการผลิตพืชพลังงานทดแทนอย่างมีประสิทธิภาพ
๒. พัฒนาและส่งเสริมแหล่งท่องเที่ยวมรดกโลก ธรรมชาติและวิถีชุมชนให้มีศักยภาพอย่างยั่งยืน
๓. พัฒนาคุณภาพชีวิต ความมั่นคงทางสังคม ความปลอดภัยในชีวิตและทรัพย์สินและสิ่งแวดล้อมอย่างยั่งยืน

๑.๕ ยุทธศาสตร์การพัฒนาขององค์กรปกครองส่วนท้องถิ่นในเขตจังหวัดกำแพงเพชร

วิสัยทัศน์

“ท้องถิ่นน่าอยู่ เขตชุมชนภิบาล พลังงานทดแทน เกษตรปลอดภัย เมืองท่องเที่ยวมรดกโลก”

พันธกิจ

๑. การพัฒนาปรับปรุงโครงสร้างพื้นฐานที่จำเป็นและเหมาะสมภายใต้ภารกิจรับผิดชอบ
๒. การส่งเสริมสนับสนุนด้านการศึกษา ศาสนาวัฒนธรรม จารีตประเพณี ภูมิปัญญาท้องถิ่น และสาธารณสุข เพื่อพัฒนาคุณภาพชีวิตของประชาชน
๓. การส่งเสริมสนับสนุนพลังงานทดแทน การอนุรักษ์ รักษา บำรุงฟื้นฟูทรัพยากรธรรมชาติและสิ่งแวดล้อมบนพื้นฐานของการมีส่วนร่วมของประชาชน
๔. การส่งเสริมพัฒนาแหล่งท่องเที่ยว
๕. การส่งเสริมสนับสนุนการสร้างอาชีพเพิ่มรายได้แบบยั่งยืนบนพื้นฐานเศรษฐกิจพอเพียง
๖. บริหารจัดการองค์กรตามหลักธรรมาภิบาล

จุดมุ่งหมายการพัฒนา

๑. ท้องถิ่นมีโครงสร้างพื้นฐานและผังเมืองที่มีศักยภาพและรองรับการพัฒนาในอนาคต

๒. สถานศึกษาศาสนา ศิลปวัฒนธรรมและภูมิปัญญาท้องถิ่นได้รับการสนับสนุนอนุรักษ์ สืบสานและนำมาใช้ได้อย่างเหมาะสม

๓. ประชาชนมีรายได้พอเพียงและเกิดการผลิตสินค้าเกษตรปลอดภัยที่ได้รับการยอมรับ

๔. ประชาชนมีสุขภาพอนามัยและคุณภาพชีวิตที่ดีอย่างยั่งยืน

๕. พลังงานทดแทนจากธรรมชาติ สิ่งแวดล้อมและทรัพยากรธรรมชาติมีความสมดุลและยั่งยืน

๖. การท่องเที่ยวได้รับการยกระดับและพัฒนาสู่ระดับชาติและระดับสากล

๗. การบริหารจัดการตามหลักธรรมาภิบาลมีประสิทธิภาพ

ประเด็นยุทธศาสตร์ที่ ๑ การจัดวางผังเมืองและพัฒนาด้านโครงสร้างพื้นฐาน

แนวทางการพัฒนา

๑. สำรวจ ตรวจสอบ ก่อสร้าง ปรับปรุง บำรุงรักษาและซ่อมแซมถนนสะพานทางเท้าและเกาะกลางถนน รวมทั้งระบบการระบายน้ำ
๒. สำรวจ ตรวจสอบ ก่อสร้าง ปรับปรุง บำรุงรักษาสาธารณูปโภค สาธารณูปการ
๓. พัฒนาปรับปรุงสถานีขนส่งและการจราจร
๔. การสร้างและพัฒนาแหล่งน้ำให้เชื่อมโยงเป็นเครือข่ายที่เอื้อต่อการเกษตร
๕. การวางแผนและสนับสนุนการจัดทำผังเมือง

ประเด็นยุทธศาสตร์ที่ ๒ การส่งเสริมการศึกษา ศาสนา ศิลปวัฒนธรรมและภูมิปัญญา

ท้องถิ่น

แนวทางการพัฒนา

๑. การส่งเสริม สนับสนุน และพัฒนาการจัดการศึกษาทุกเพศทุกวัยและบุคลากรทางการศึกษา เพื่อสร้างโอกาสที่มีคุณภาพ
๒. การส่งเสริมและสนับสนุนการอนุรักษ์ศิลปวัฒนธรรม ขนบธรรมเนียมและประเพณีของท้องถิ่น
๓. การส่งเสริมทะนุบำรุงพระพุทธศาสนาให้เป็นองค์กรทางศาสนาที่มีบทบาทสำคัญในการปลูกฝังคุณธรรมจริยธรรมและปรองดองสมานฉันท์
๔. การส่งเสริมความร่วมมือและเสริมสร้างความมั่นคงของประชาคมอาเซียน
๕. การส่งเสริมสนับสนุนการกีฬาอย่างครบวงจร
๖. ส่งเสริมและพัฒนาการบริหารจัดการตามหลักธรรมาภิบาลอย่างมีประสิทธิภาพ และภาพลักษณ์ที่ดีขององค์กร

ประเด็นยุทธศาสตร์ที่ ๓ การส่งเสริมเศรษฐกิจพอเพียงและพัฒนาเกษตรปลอดภัย

แนวทางการพัฒนา

๑. การส่งเสริมและสนับสนุนให้รู้จักดำรงตนเองตามหลักปรัชญาเศรษฐกิจพอเพียง
๒. การส่งเสริมและสนับสนุนปัจจัยการผลิตในการพัฒนาการผลิตเกษตรปลอดภัย

๓. การส่งเสริม และสนับสนุนการจัดตั้งกลุ่มเครือข่ายเพื่อบริหารจัดการการผลิต
เกษตรปลอดภัย

ประเด็นยุทธศาสตร์ที่ ๔ การส่งเสริมสุขภาพอนามัยคุณภาพชีวิตของประชาชนและ
สังคมที่เข้มแข็ง

แนวทางการพัฒนา

๑. การส่งเสริม สนับสนุนการพัฒนาระบบการให้บริการสาธารณสุขและกิจกรรม
การสร้างเสริมสุขภาพ กีฬาและนันทนาการ
๒. การส่งเสริมการสร้างงาน สร้างรายได้และพัฒนารวมกลุ่ม/องค์กร เพื่อการ
พัฒนาคุณภาพชีวิตของประชาชน
๓. การส่งเสริม และสนับสนุนการพัฒนาทักษะการเรียนรู้และการมีส่วนร่วมของ
ประชาชน เพื่อเสริมสร้างความมั่นคงของสถาบันหลักของชาติ
๔. การป้องกันและแก้ไขปัญหาเสพติด
๕. การส่งเสริมการพัฒนาหลักสุขภาพิบาลให้ได้มาตรฐาน

ประเด็นยุทธศาสตร์ที่ ๕ การส่งเสริมพลังงานทดแทน การจัดการทรัพยากรธรรมชาติและ
สิ่งแวดล้อมอย่างยั่งยืน

แนวทางการพัฒนา

๑. การส่งเสริมและสนับสนุนการอนุรักษ์ฟื้นฟูพื้นที่ป่าไม้ ที่ดิน และ
ทรัพยากรธรรมชาติอย่างยั่งยืน
๒. การส่งเสริม สนับสนุนการวางแผนการบริหารจัดการขยะและของเสียอันตราย
๓. การส่งเสริม สนับสนุนมาตรการประหยัดพลังงานและส่งเสริมพลังงานทดแทน
จากธรรมชาติที่เป็นมิตรต่อสิ่งแวดล้อม

ประเด็นยุทธศาสตร์ที่ ๖ การยกระดับคุณภาพแหล่งท่องเที่ยวและส่งเสริมการท่องเที่ยว

แนวทางการพัฒนา

๑. การพัฒนา ปรับปรุงแหล่งท่องเที่ยว
๒. การส่งเสริม สนับสนุนการพัฒนาบุคลากรด้านการท่องเที่ยวให้เป็นสากล
รองรับ AEC เพื่อการพัฒนาที่มั่นคง มั่งคั่ง และยั่งยืน
๓. การส่งเสริมการท่องเที่ยวแบบบูรณาการ เป็นเอกภาพ ครบวงจร และเป็น
สากล
๔. การพัฒนาการประชาสัมพันธ์การท่องเที่ยวทุกรูปแบบ ให้ทันสมัยเป็นสากล

ประเด็นยุทธศาสตร์ที่ ๗ การพัฒนาการบริหารจัดการองค์กรปกครองส่วนท้องถิ่นให้มี

ประสิทธิภาพและธรรมาภิบาล

แนวทางการพัฒนา

๑. การส่งเสริมและพัฒนาคุณภาพการบริหารจัดการตามหลักธรรมาภิบาลอย่างมี
ประสิทธิภาพ

๒. การส่งเสริมและสนับสนุนสมรรถนะหลักของบุคลากรท้องถิ่นเพื่อเพิ่ม
ประสิทธิภาพการปฏิบัติงาน

๒. ยุทธศาสตร์ของเทศบาลตำบลช่องลม

๒.๑ วิสัยทัศน์

“เมืองน่าอยู่ เขตชุมชนธรรม ก้าวล้ำมาตรฐานการศึกษา พัฒนาคุณภาพชีวิต”

๒.๒ ยุทธศาสตร์

- ท้องถิ่น
๑. ยุทธศาสตร์การพัฒนาด้านการจัดวางผังเมืองและพัฒนาด้านโครงสร้างพื้นฐาน
 ๒. ยุทธศาสตร์การพัฒนาด้านการส่งเสริมการศึกษา ศาสนา ศิลปวัฒนธรรมและภูมิปัญญา
 ๓. ยุทธศาสตร์การพัฒนาด้านการส่งเสริมเศรษฐกิจพอเพียงและพัฒนาเกษตรปลอดภัย
 ๔. ยุทธศาสตร์การพัฒนาด้านการส่งเสริมสุขภาพอนามัยคุณภาพชีวิตของประชาชนและสังคมที่
- เข้มแข็ง
๕. ยุทธศาสตร์การพัฒนาด้านการจัดการทรัพยากรธรรมชาติและสิ่งแวดล้อม
 ๖. ยุทธศาสตร์การพัฒนาด้านการยกระดับคุณภาพแหล่งท่องเที่ยวและส่งเสริมการท่องเที่ยว
 ๗. ยุทธศาสตร์การพัฒนาด้านการพัฒนาการบริหารจัดการองค์กรปกครองส่วนท้องถิ่นให้มี
- ประสิทธิภาพและธรรมาภิบาล

๒.๓ เป้าประสงค์

๑. เพื่อพัฒนาด้านการจัดวางผังเมืองและพัฒนาด้านโครงสร้างพื้นฐาน
 ๒. เพื่อพัฒนาด้านการส่งเสริมการศึกษา ศาสนา ศิลปวัฒนธรรมและภูมิปัญญาท้องถิ่น
 ๓. เพื่อพัฒนาด้านการส่งเสริมเศรษฐกิจพอเพียงและพัฒนาเกษตรปลอดภัย
 ๔. เพื่อพัฒนาด้านการส่งเสริมสุขภาพอนามัยคุณภาพชีวิตของประชาชนและสังคมที่เข้มแข็ง
 ๕. เพื่อพัฒนาด้านการจัดการทรัพยากรธรรมชาติและสิ่งแวดล้อมอย่างยั่งยืน
 ๖. เพื่อพัฒนาด้านการยกระดับคุณภาพแหล่งท่องเที่ยวและส่งเสริมการท่องเที่ยว
 ๗. เพื่อพัฒนาด้านการพัฒนาการบริหารจัดการองค์กรปกครองส่วนท้องถิ่นให้มี
- ประสิทธิภาพและธรรมาภิบาล

๒.๔ ตัวชี้วัด

๑. กรณีโครงการโครงสร้างพื้นฐาน วัดคุณภาพงานจากการที่ คณะกรรมการตรวจรับงานจ้างตรวจรับงานโดยจะต้องได้คุณภาพงานที่ดี ไม่มีปัญหาและข้อท้วงติง
- ๒.กรณีโครงการด้านอื่นๆ วัดจากการบรรลุวัตถุประสงค์ที่กำหนดไว้ในโครงการทุกประการ

๒.๕ ค่าเป้าหมาย

ยุทธศาสตร์	เป้าหมาย
๑. ยุทธศาสตร์การพัฒนาด้านการจัดวางผังเมืองและพัฒนาด้านโครงสร้างพื้นฐาน	การก่อสร้าง ปรับปรุง บำรุงรักษาโครงสร้างพื้นฐานต่าง ๆ ในพื้นที่ เช่น ถนน สะพาน รางระบายน้ำ ท่อลอดเหลี่ยม ท่อ คสล. ท่อกระจายน้ำ ระบบน้ำอุปโภคบริโภค อาคารต่าง ๆ สิ่งก่อสร้างในฌาปนสถาน ป้ายจราจร กระจกโค้งป้องกันอุบัติเหตุ ไฟกระพริบ ฯลฯ
๒. ยุทธศาสตร์การพัฒนาด้านการส่งเสริมการศึกษา ศาสนา ศิลปวัฒนธรรมและภูมิปัญญาท้องถิ่น	พัฒนาการศึกษาทุกเพศทุกวัยและบุคลากรทางการศึกษา และสร้างโอกาสทางการศึกษา และส่งเสริมการอนุรักษ์ศิลปวัฒนธรรมขนบธรรมเนียม ประเพณี และภูมิปัญญาท้องถิ่น ทำนุบำรุงพระพุทธศาสนาให้เป็นองค์กรทางศาสนาที่มีบทบาทสำคัญในการปลูกฝังคุณธรรมจริยธรรมและปรองดองสมานฉันท์และสนับสนุนการกีฬาอย่างครบวงจร ฯลฯ
๓. ยุทธศาสตร์การพัฒนาด้านการส่งเสริมเศรษฐกิจพอเพียงและพัฒนาการเกษตรปลอดสารพิษ	การพัฒนาการผลิตเกษตรปลอดภัย การส่งเสริมอาชีพและสนับสนุนปัจจัยการผลิตในการพัฒนาด้านการเกษตรปลอดสารพิษ และส่งเสริมเศรษฐกิจพอเพียงตามแนวพระราชดำริฯ จัดตั้งกลุ่มและสร้างเครือข่ายในการส่งเสริมการเกษตร ฯลฯ
๔. ยุทธศาสตร์การพัฒนาด้านการส่งเสริมสุขภาพคุณภาพชีวิตของประชาชนและสังคมที่เข้มแข็ง	โครงการพัฒนาสังคมและส่งเสริมสุขภาพคุณภาพชีวิตต่าง ๆ เช่น การช่วยเหลือผู้สูงอายุ ผู้พิการ ผู้ป่วยเอดส์ ผู้ยากไร้ ผู้ด้อยโอกาส โครงการพัฒนาชุมชนในด้านสังคมและส่งเสริมสุขภาพ คุณภาพชีวิต ส่งเสริมเยาวชน สตรี เพื่อดำเนินโครงการที่มีวัตถุประสงค์เพื่อพัฒนาด้านการส่งเสริมสุขภาพคุณภาพชีวิตของประชาชนและสังคมที่เข้มแข็ง การป้องกันและระงับโรคติดต่อต่าง ๆ ควบคุมป้องกันโรคระบาดในพื้นที่ ดำเนินการหรืออุดหนุนหน่วยงานที่ดำเนินการแก้ไขปัญหายาเสพติด เพิ่มศักยภาพการปฏิบัติงานให้แก่ อปพร. ฝึกอบรมราษฎรในหมู่บ้าน ให้มีความรู้ ปลูกจิตสำนึกให้ราษฎรมีความสามัคคี ปรองดอง สมานฉันท์ เพื่อความมั่นคงของชาติ เพิ่มประสิทธิภาพ การป้องกันและบรรเทาสาธารณภัย และลดอุบัติเหตุบนท้องถนน ฯลฯ
ยุทธศาสตร์	เป้าหมาย

<p>๕. ยุทธศาสตร์การพัฒนาด้านการจัดการทรัพยากรธรรมชาติและสิ่งแวดล้อมอย่างยั่งยืน</p>	<p>การบริหารจัดการและการอนุรักษ์ทรัพยากรธรรมชาติและสิ่งแวดล้อม เช่น การจัดการขยะในชุมชน อนุรักษ์สิ่งแวดล้อมในวันสำคัญ ปลูกต้นไม้ในป่าชุมชน ป่าสาธารณะ ตามพระราชดำริฯ สนับสนุนการประหยัดพลังงานและเสริมสร้างพลังงานทดแทนจากธรรมชาติที่เป็นมิตรต่อสิ่งแวดล้อม ฯลฯ</p>
<p>๖. ยุทธศาสตร์การพัฒนาด้านการยกระดับแหล่งท่องเที่ยวและส่งเสริมการท่องเที่ยว</p>	<p>พัฒนา ส่งเสริม สนับสนุน ด้านการท่องเที่ยวให้เป็นสากลเพื่อรองรับ AEC เพื่อการพัฒนาที่มั่นคง และยั่งยืน พร้อมทั้งพัฒนาการประชาสัมพันธ์การท่องเที่ยวทุกรูปแบบให้ทันสมัยและเป็นสากล ฯลฯ</p>
<p>๗. ยุทธศาสตร์การพัฒนาด้านการพัฒนาการบริหารจัดการองค์กรปกครองส่วนท้องถิ่นให้มีประสิทธิภาพและธรรมาภิบาล</p>	<p>พัฒนาคุณภาพการบริหารจัดการตามหลักธรรมาภิบาลและส่งเสริมสนับสนุนสมรรถนะหลักของบุคลากรท้องถิ่นให้มีประสิทธิภาพในการปฏิบัติงาน ฯลฯ</p>

๒.๖ กลยุทธ์

๑. ยุทธศาสตร์การพัฒนาด้านการจัดวางผังเมืองและพัฒนาด้านโครงสร้างพื้นฐาน

- ๑.๑ กลยุทธ์สำรวจตรวจสอบ ก่อสร้าง ปรับปรุง บำรุงรักษาและซ่อมแซมสะพานทางเท้าและเกาะกลางถนนรวมทั้งระบบการระบายน้ำ
- ๑.๒ กลยุทธ์สำรวจตรวจสอบ ก่อสร้างปรับปรุง บำรุงรักษาสาธารณูปโภค สาธารณูปการ
- ๑.๓ กลยุทธ์พัฒนาปรับปรุงสถานีขนส่งและการจราจร
- ๑.๔ กลยุทธ์สร้างและพัฒนาแหล่งน้ำให้เชื่อมโยงเป็นเครือข่ายที่เอื้อต่อการเกษตร
- ๑.๕ กลยุทธ์วางแผนและสนับสนุนการจัดทำผังเมือง

๒. ยุทธศาสตร์การส่งเสริมการศึกษา ศาสนา ศิลปวัฒนธรรม และภูมิปัญญาท้องถิ่น

- ๒.๑ กลยุทธ์ส่งเสริมสนับสนุนและพัฒนาการจัดการศึกษาทุกเพศวัยและบุคลากรทางการศึกษาเพื่อสร้างโอกาสที่มีคุณภาพ
- ๒.๒ กลยุทธ์ส่งเสริมและสนับสนุนการอนุรักษ์ศิลปวัฒนธรรม ขนบธรรมเนียมและประเพณีของท้องถิ่น
- ๒.๓ กลยุทธ์ส่งเสริมทำนุบำรุงพระพุทธศาสนาให้เป็นองค์กรทางศาสนาที่มีบทบาทสำคัญในการปลูกฝังคุณธรรมจริยธรรมและปรองดองสมานฉันท์
- ๒.๔ กลยุทธ์ส่งเสริมความร่วมมือและเสริมสร้างความมั่นคงของประชาคมอาเซียน
- ๒.๕ ส่งเสริมสนับสนุนการกีฬาอย่างครบวงจร

๓. ยุทธศาสตร์การพัฒนาด้านการส่งเสริมเศรษฐกิจพอเพียงและพัฒนาเกษตรปลอดภัย

๓.๑ กลยุทธ์การพัฒนาด้านการส่งเสริมและสนับสนุนให้รู้จักดำรงตนตามหลักปรัชญาเศรษฐกิจพอเพียง

๓.๒ กลยุทธ์การส่งเสริมและสนับสนุนปัจจัยการผลิตในการพัฒนาการผลิตเกษตรปลอดภัย

๓.๓ กลยุทธ์การส่งเสริมและสนับสนุนการจัดตั้งกลุ่มเครือข่ายเพื่อบริหารจัดการการผลิตเกษตรปลอดภัย

๔. ยุทธศาสตร์การพัฒนาด้านการส่งเสริมสุขภาพอนามัย คุณภาพชีวิตของประชาชนและสังคมที่เข้มแข็ง

๔.๑ กลยุทธ์การส่งเสริม สนับสนุนการพัฒนากระบวนการให้บริการสาธารณสุขและกิจกรรมการสร้างเสริมสุขภาพ กีฬาและนันทนาการ

๔.๒ กลยุทธ์การส่งเสริมการสร้างงาน สร้างรายได้และพัฒนาการรวมกลุ่ม/องค์กร เพื่อการพัฒนาคุณภาพชีวิตของประชาชน

๔.๓ กลยุทธ์การส่งเสริมและสนับสนุนการพัฒนาทักษะการเรียนรู้และการมีส่วนร่วมของประชาชน เพื่อเสริมสร้างความมั่นคงสถาบันหลักของชาติ

๔.๔ กลยุทธ์การป้องกันและแก้ไขปัญหาสุขภาพ

๔.๕ กลยุทธ์การส่งเสริมการพัฒนาหลักสุขาภิบาลให้ได้มาตรฐาน

๕. ยุทธศาสตร์การพัฒนาด้านการจัดการทรัพยากรธรรมชาติและสิ่งแวดล้อมอย่างยั่งยืน

๕.๑ กลยุทธ์การส่งเสริมและสนับสนุนการอนุรักษ์พื้นที่ป่าไม้ ที่ดิน และทรัพยากรธรรมชาติอย่างยั่งยืน

๕.๒ กลยุทธ์การส่งเสริมสนับสนุนการวางแผนการบริหารจัดการขยะและของเสียอันตราย

๕.๓ กลยุทธ์การส่งเสริมสนับสนุนมาตรการประหยัดพลังงานและการส่งเสริมพลังงานทดแทนจากธรรมชาติที่เป็นมิตรต่อสิ่งแวดล้อม

๖. ยุทธศาสตร์การพัฒนาด้านการยกระดับคุณภาพแหล่งท่องเที่ยวและส่งเสริมการท่องเที่ยว

๖.๑ กลยุทธ์การพัฒนา ปรับปรุงแหล่งท่องเที่ยว

๖.๒ กลยุทธ์การส่งเสริม สนับสนุนการพัฒนาบุคลากรด้านการท่องเที่ยวให้เป็นสากลรองรับ AEC เพื่อการพัฒนาที่มั่นคง มั่งคั่ง และยั่งยืน

๖.๓ กลยุทธ์การส่งเสริมการท่องเที่ยวแบบบูรณาการ เป็นเอกภาพ ครบวงจร และเป็นสากล

๖.๔ กลยุทธ์การพัฒนาการประชาสัมพันธ์การท่องเที่ยวทุกรูปแบบ ให้ทันสมัย เป็นสากล

๗. ยุทธศาสตร์การพัฒนาด้านการพัฒนาการบริหารจัดการองค์กรปกครองส่วนท้องถิ่นให้มีประสิทธิภาพและธรรมาภิบาล

๗.๑ กลยุทธ์การส่งเสริมและพัฒนาคุณภาพการบริหารจัดการตามหลักธรรมาภิบาลอย่างมีประสิทธิภาพ

๗.๒ กลยุทธ์การส่งเสริมและสนับสนุนสมรรถนะหลักของบุคลากรท้องถิ่นเพื่อเพิ่มประสิทธิภาพการปฏิบัติงาน

๒.๗ จุดยืนทางยุทธศาสตร์

จุดยืนทางยุทธศาสตร์ (Positioning) ของเทศบาลตำบลช่องลม

การกำหนดจุดยืนทางยุทธศาสตร์ (Positioning) ของเทศบาลตำบลช่องลม กำหนดการพัฒนาที่ครอบคลุมกิจกรรมต่าง ๆ ของเทศบาลตำบลช่องลม ที่เกี่ยวข้องกับยุทธศาสตร์การพัฒนา จำนวน ๗ ยุทธศาสตร์ และ ๒๗ กลยุทธ์ ดังนี้

๑. ยุทธศาสตร์การพัฒนาด้านการจัดวางผังเมืองและพัฒนาด้านโครงสร้างพื้นฐาน

๑.๑ กลยุทธ์สำรวจตรวจสอบ ก่อสร้าง ปรับปรุง บำรุงรักษาและซ่อมแซมสะพานทางเท้าและเกาะกลางถนนรวมทั้งระบบการระบายน้ำ

๑.๒ กลยุทธ์สำรวจตรวจสอบ ก่อสร้างปรับปรุง บำรุงรักษาสาธารณูปโภค สาธารณูปการ

๑.๓ กลยุทธ์พัฒนาปรับปรุงสถานีขนส่งและการจราจร

๑.๔ กลยุทธ์สร้างและพัฒนาแหล่งน้ำให้เชื่อมโยงเป็นเครือข่ายที่เอื้อต่อการเกษตร

๑.๕ กลยุทธ์วางแผนและสนับสนุนการจัดทำผังเมือง

๒. ยุทธศาสตร์การส่งเสริมการศึกษา ศาสนา ศิลปวัฒนธรรมและภูมิปัญญาท้องถิ่น

๒.๑ กลยุทธ์ส่งเสริมสนับสนุนและพัฒนาการจัดการศึกษาทุกเพศวัยและบุคลากรทางการศึกษาเพื่อสร้างโอกาสที่มีคุณภาพ

๒.๒ กลยุทธ์ส่งเสริมและสนับสนุนการอนุรักษ์ศิลปวัฒนธรรม ขนบธรรมเนียมและประเพณีของท้องถิ่น

๒.๓ กลยุทธ์ส่งเสริมทำนุบำรุงพระพุทธศาสนาให้เป็นองค์กรทางศาสนาที่มีบทบาทสำคัญในการปลูกฝังคุณธรรมจริยธรรมและปรองดองสมานฉันท์

๒.๔ กลยุทธ์ส่งเสริมความร่วมมือและเสริมสร้างความมั่นคงของประชาคมอาเซียน

๒.๕ ส่งเสริมสนับสนุนการกีฬาอย่างครบวงจร

๓. ยุทธศาสตร์การพัฒนาด้านการส่งเสริมเศรษฐกิจพอเพียงและพัฒนาเกษตรปลอดภัย

๓.๑ กลยุทธ์การพัฒนาด้านการส่งเสริมและสนับสนุนให้รู้จักดำรงตนตามหลักปรัชญาเศรษฐกิจพอเพียง

๓.๒ กลยุทธ์การส่งเสริมและสนับสนุนปัจจัยการผลิตในการพัฒนาการผลิตเกษตรปลอดภัย

๓.๓ กลยุทธ์การส่งเสริมและสนับสนุนการจัดตั้งกลุ่มเครือข่ายเพื่อบริหารจัดการการผลิตเกษตรปลอดภัย

๔. ยุทธศาสตร์การพัฒนาด้านการส่งเสริมสุขภาพอนามัย คุณภาพชีวิตของประชาชนและสังคมที่เข้มแข็ง

๔.๑ กลยุทธ์การส่งเสริม สนับสนุนการพัฒนากระบวนการให้บริการสาธารณสุขและกิจกรรมการสร้างเสริมสุขภาพ กีฬาและนันทนาการ

๔.๒ กลยุทธ์การส่งเสริมการสร้างงาน สร้างรายได้และพัฒนาการรวมกลุ่ม/องค์กร เพื่อการพัฒนาคุณภาพชีวิตของประชาชน

๔.๓ กลยุทธ์การส่งเสริมและสนับสนุนการพัฒนาทักษะการเรียนรู้และการมีส่วนร่วมของประชาชน เพื่อเสริมสร้างความมั่นคงสถาบันหลักของชาติ

๔.๔ กลยุทธ์การป้องกันและแก้ไขปัญหาสุขภาพ

๔.๕ กลยุทธ์การส่งเสริมการพัฒนาหลักสุขาภิบาลให้ได้มาตรฐาน

๕. ยุทธศาสตร์การพัฒนาด้านการจัดการทรัพยากรธรรมชาติและสิ่งแวดล้อมอย่างยั่งยืน

๕.๑ กลยุทธ์การส่งเสริมและสนับสนุนการอนุรักษ์พื้นที่ป่าไม้ ที่ดิน และทรัพยากรธรรมชาติอย่างยั่งยืน

๕.๒ กลยุทธ์การส่งเสริมสนับสนุนการวางแผนการบริหารจัดการขยะและของเสียอันตราย

๕.๓ กลยุทธ์การส่งเสริมสนับสนุนมาตรการประหยัดพลังงานและการส่งเสริมพลังงาน

ทดแทนจากธรรมชาติที่เป็นมิตรต่อสิ่งแวดล้อม

๖. ยุทธศาสตร์การพัฒนาด้านการยกระดับคุณภาพแหล่งท่องเที่ยวและส่งเสริมการท่องเที่ยว

๖.๑ กลยุทธ์การพัฒนา ปรับปรุงแหล่งท่องเที่ยว

๖.๒ กลยุทธ์การส่งเสริม สนับสนุนการพัฒนาบุคลากรด้านการท่องเที่ยวให้เป็นสากลรองรับ AEC เพื่อการพัฒนาที่มั่นคง มั่งคั่ง และยั่งยืน

๖.๓ กลยุทธ์การส่งเสริมการท่องเที่ยวแบบบูรณาการ เป็นเอกภาพ ครบวงจร และเป็นสากล

๖.๔ กลยุทธ์การพัฒนาการประชาสัมพันธ์การท่องเที่ยวทุกรูปแบบ ให้ทันสมัย เป็นสากล

๗. ยุทธศาสตร์การพัฒนาด้านการพัฒนาการบริหารจัดการองค์ประกอบส่วนท้องถิ่นให้มีประสิทธิภาพและธรรมาภิบาล

๗.๑ กลยุทธ์การส่งเสริมและพัฒนาคุณภาพการบริหารจัดการตามหลักธรรมาภิบาลอย่างมีประสิทธิภาพ

๗.๒ กลยุทธ์การส่งเสริมและสนับสนุนสมรรถนะหลักของบุคลากรท้องถิ่นเพื่อเพิ่มประสิทธิภาพการปฏิบัติงาน

๒.๘ ความเชื่อมโยงของยุทธศาสตร์ในภาพรวม

ในภาพรวมแล้วยุทธศาสตร์การพัฒนาของเทศบาลตำบลช่องลม มุ่งพัฒนา ๗ ด้าน ได้แก่ การพัฒนาด้านการจัดวางผังเมืองและพัฒนาด้านโครงสร้างพื้นฐาน การพัฒนาด้านการส่งเสริมการศึกษา ศาสนา ศิลปวัฒนธรรม และภูมิปัญญาท้องถิ่น การพัฒนาด้านการส่งเสริมเศรษฐกิจพอเพียงและพัฒนาเกษตรปลอดสารพิษ การพัฒนาด้านการส่งเสริมสุขภาพอนามัย คุณภาพชีวิตของประชาชนและสังคมที่เข้มแข็ง การพัฒนาด้านการจัดการทรัพยากรธรรมชาติและสิ่งแวดล้อมอย่างยั่งยืน การพัฒนาด้านการยกระดับคุณภาพแหล่งท่องเที่ยวและส่งเสริมการท่องเที่ยว การพัฒนาด้านการพัฒนาการบริหารจัดการองค์ประกอบส่วนท้องถิ่นให้มีประสิทธิภาพและธรรมาภิบาล

๓. การวิเคราะห์เพื่อพัฒนาท้องถิ่น

๓.๑ การวิเคราะห์กรอบการจัดทำยุทธศาสตร์ของเทศบาลตำบลช่องลม

๑) วิเคราะห์ SWOT ในมิติด้านบุคลากรและทรัพยากรบุคคลในพื้นที่ (Man)

จุดแข็ง (Strengths)	จุดอ่อน (Weaknesses)
<p>๑) สามารถจัดกรอบอัตรากำลังได้เองตามภารกิจและงบประมาณ</p> <p>๒) บุคลากรส่วนใหญ่มีภูมิลำเนาอยู่ในพื้นที่ ทำให้เข้าใจวัฒนธรรมและปัญหาของท้องถิ่น</p> <p>๓) บุคลากรมีการพัฒนาตนเองโดยการประชุมฝึกอบรมและศึกษาต่อในระดับที่สูงขึ้น</p>	<p>๑) บุคลากรไม่เพียงพอที่จะรองรับภารกิจทั้งที่เป็นอำนาจหน้าที่ที่ต้องทำและภารกิจที่ได้รับการถ่ายโอน</p> <p>๒) ลักษณะการทำงานมุ่งที่ผลงานของแต่ละส่วนงานมากกว่าการทำงานในภาพรวมของเทศบาล</p> <p>๓) บุคลากรบางคนยังขาดการพัฒนาศักยภาพและขาดทักษะประสบการณ์ ไม่เรียนรู้งาน</p>
โอกาส (Opportunities)	อุปสรรค (Threats)
<p>๑) กรมส่งเสริมการปกครองท้องถิ่นมีการเพิ่มเติมอัตรากำลังในศูนย์พัฒนาเด็กเล็กฯ เช่น ตำแหน่ง ครูผู้ดูแลเด็ก ผู้สนับสนุนการสอน โดยไม่ใช้งบประมาณของเทศบาลฯ</p>	<p>๑) กรมส่งเสริมจัดสรรเงินค่าตอบแทนครูผู้ดูแลเด็ก ไม่ครบตามเงินเดือนที่แท้จริง ทำให้เทศบาลฯต้องจ่ายส่วนเพิ่ม</p>
ความได้เปรียบเชิงยุทธศาสตร์	ความท้าทายเชิงยุทธศาสตร์
<p>๑) บุคลากรมีความสามารถหลากหลายทำให้ได้เปรียบองค์กรอื่นในการจัดทำโครงการ/กิจกรรมต่าง ๆ</p>	<p>๑) การลดจำนวนบุคลากรลง แต่เสริมประสิทธิภาพการปฏิบัติงานให้มากขึ้นได้อย่างไร</p>

๒. วิเคราะห์ SWOT ในมิติด้านการเงิน (Money)

จุดแข็ง (Strengths)	จุดอ่อน (Weaknesses)
<p>๑) มีรายได้จากการจัดเก็บภาษีเป็นของตนเองทำให้มีอิสระและเกิดความคล่องตัวในการบริหารงบประมาณ</p> <p>๒) ได้รับงบประมาณจากการจัดสรรจากส่วนกลาง</p>	<p>๑) การจัดสรรงบประมาณจากส่วนกลางไม่เป็นไปตามเป้าหมายที่กำหนด มีแนวโน้มลดลงทุกปี</p> <p>๒) งบประมาณจำนวนมากใช้ในการพัฒนาด้านโครงสร้างพื้นฐาน ทำให้ด้านอื่น ๆ ขาดการพัฒนา เช่น ด้านเศรษฐกิจ สังคม และคุณภาพชีวิต</p> <p>๓) รายได้จากการจัดเก็บภาษีมีแนวโน้มลดลง</p>
โอกาส (Opportunities)	อุปสรรค (Threats)
<p>๑) มีรายได้จากการจัดเก็บภาษีเป็นของตนเองทำให้มีอิสระและเกิดความคล่องตัวในการบริหารงบประมาณ</p>	<p>๑) การจัดสรรงบประมาณจากส่วนกลางไม่เป็นไปตามเป้าหมายที่กำหนด มีแนวโน้มลดลงทุกปี</p>

๒) ได้รับงบประมาณจากการจัดสรรจาก ส่วนกลาง	๒) งบประมาณจำนวนมากใช้ในการพัฒนาด้าน โครงสร้างพื้นฐาน ทำให้ด้านอื่น ๆ ขาดการพัฒนา เช่น ด้านเศรษฐกิจ สังคม และคุณภาพชีวิต ๓) รายได้จากการจัดเก็บภาษีมีแนวโน้มลดลง
ความได้เปรียบเชิงยุทธศาสตร์	ความท้าทายเชิงยุทธศาสตร์
๑) การดำเนินงานด้านสังคม สวัสดิการ และ สังคมสงเคราะห์ที่ได้รับงบประมาณสนับสนุนจาก หลายหน่วยงานของกระทรวงการพัฒนาสังคมและ ความมั่นคงของมนุษย์ ทำให้ประหยัดงบประมาณใน ด้านนี้ สามารถนำงบประมาณไปเสริมในด้านอื่นๆที่ ยังเป็นจุดอ่อน	๑) จะมีวิธีการใดที่จะสามารถปรับงบประมาณสู่ ระบบงบประมาณสมดุล ๒) จะมีวิธีการเปลี่ยนแปลงวัฒนธรรมการ จัดสรรงบประมาณเพื่อแก้ไขปัญหาด้านงบประมาณ ได้อย่างไร

๓. วิเคราะห์ SWOT ในมิติด้านทรัพยากร วัสดุ ครุภัณฑ์ เครื่องมือเครื่องใช้ (Material)

จุดแข็ง (Strengths)	จุดอ่อน (Weaknesses)
๑) มีระดับเพลิงและรถบรรทุกน้ำไว้คอย ช่วยเหลือประชาชน เช่น เวลาเกิดเหตุเพลิงไหม้ก็มี รถดับเพลิงไปดับไฟให้ความช่วยเหลือประชาชน เป็น ต้น	๑) วัสดุ ครุภัณฑ์ เครื่องมือเครื่องใช้ ขำรุด เสียหาย ไม่มีประสิทธิภาพ และขาดการซ่อมบำรุง
โอกาส (Opportunities)	อุปสรรค (Threats)
๑) สามารถประสานยืมครุภัณฑ์ยานพาหนะที่มี ราคาแพงจาก สำนักงานป้องกันและบรรเทาสา ธารณภัยจังหวัด เช่น รถบรรทุกน้ำ	๑) ครุภัณฑ์ยานพาหนะและขนส่งที่มีราคาแพง (รถบรรทุกน้ำ) มีสภาพเก่า อุปกรณ์บางอย่างชำรุด ทำให้เวลาออกปฏิบัติงานเกิดปัญหาในการ ปฏิบัติงาน
ความได้เปรียบเชิงยุทธศาสตร์	ความท้าทายเชิงยุทธศาสตร์
๑) การยืมรถบรรทุกน้ำได้จากสำนักงานป้องกัน และบรรเทาสาธารณภัยจังหวัดทำให้ประหยัด งบประมาณในการจัดซื้อรถบรรทุกน้ำ	๑) จะมีวิธีการปรับปรุงที่ทำการให้ทัดเทียมกับ อปท.อื่นๆ ได้อย่างไรภายใต้งบประมาณที่จำกัด

๔. วิเคราะห์ SWOT ในมิติด้านการบริหารจัดการ (Management)

จุดแข็ง (Strengths)	จุดอ่อน (Weaknesses)
๑) มีโครงสร้างการแบ่งส่วนราชการชัดเจน ครอบคลุมอำนาจหน้าที่ตามภารกิจ ๒) มีการแบ่งงาน/มอบหมายงานอย่างชัดเจน ๓) ผู้บริหารท้องถิ่นสามารถกำหนดนโยบายได้ ภายใต้กรอบของกฎหมาย ๔) มีการมอบอำนาจการบริหารงานตามลำดับชั้น	๑) ขาดการวางผังเมืองที่ดี เพื่อรองรับการ พัฒนาในอนาคต พื้นที่บางส่วนยังอยู่ในความดูแล ของ พรบ.ปฏิรูปที่ดิน ไม่มี พ.ร.บ.ควบคุมอาคาร และผังเมือง การก่อสร้างอาคารต่าง ๆ จึงไม่มีการ ควบคุม

<p>๕) มีการกำกับดูแลจากส่วนกลาง และส่วนภูมิภาค</p> <p>๖) มีส่วนราชการหลายส่วนในพื้นที่</p> <p>๗) มีการวัสดุอุปกรณ์เครื่องมือเครื่องใช้ในการปฏิบัติงานอย่างเพียงพอและทันสมัย</p>	
---	--

โอกาส (Opportunities)	อุปสรรค (Threats)
<p>๑) กรมส่งเสริมการปกครองท้องถิ่นมีเว็บไซต์รวมหนังสือสั่งการต่าง ๆ รวมระเบียบกฎหมาย รวมระบบสารสนเทศต่าง ๆ</p>	<p>๑) ปัญหาในระยะเป็ยบข้อกฎหมายที่ยังไม่ครอบคลุมความต้องการของประชาชน</p> <p>๒) ปัญหาข้อระเบียบกฎหมายที่ไม่ชัดเจนของส่วนกลางในด้านการบริหารการศึกษา เช่น เด็กปฐมวัยที่ไร้สัญชาติจะมีสิทธิได้รับสวัสดิการอาหารกลางวัน อาหารเสริมนมหรือไม่ เป็นต้น</p> <p>๓) สำนักงานตรวจเงินแผ่นดินตรวจสอบ อปท. อย่างเข้มข้น บางครั้งปัญหาไม่ได้เกิดที่ อปท. แต่เป็นปัญหาระเบียบกฎหมายที่ส่วนกลางกำหนดมามีปัญหาในทางปฏิบัติ เช่น ปัญหาฉีดวัคซีนโรคพิษสุนัขบ้าได้หรือไม่ ฯลฯ</p>
ความได้เปรียบเชิงยุทธศาสตร์	ความท้าทายเชิงยุทธศาสตร์
<p>๑) มีบุคลากรที่มีองค์ความรู้ด้านการบริหารจัดการ</p>	<p>๑) จะทำให้บุคลากรมีความรู้เรื่องระเบียบกฎหมาย ให้่องแท้เพื่อการปรับใช้ในพื้นที่ให้ได้ อย่างมีประสิทธิภาพได้อย่างไร</p>

๕. วิเคราะห์ SWOT ในมิติด้านบริบทของพื้นที่ ธรรมชาติและสิ่งแวดล้อม

จุดแข็ง (Strengths)	จุดอ่อน (Weaknesses)
<p>๑) มีแหล่งน้ำธรรมชาติสามารถนำมาใช้ประโยชน์ในการเกษตร</p> <p>๒) มีขนาดพื้นที่ประมาณ ๔๗ ตารางกิโลเมตร ส่วนใหญ่ประกอบอาชีพเกษตรกรรม ซึ่งมีแหล่งน้ำเพียงพอและทั่วถึง สามารถเก็บเกี่ยวผลผลิตได้มาก และมีคุณภาพชีวิตดีขึ้น</p>	<p>๑) กฎหมายและข้อกำหนดเรื่องการควบคุมมลพิษปัญหามลพิษทางน้ำและอากาศ</p> <p>๒) ระบบไร้ไซเคิล</p> <p>๓) ระบบกำจัดขยะ</p> <p>๔) ขาดจิตสำนึกในการรับผิดชอบร่วมกันในการอนุรักษ์ทรัพยากรธรรมชาติและสิ่งแวดล้อม</p>
โอกาส (Opportunities)	อุปสรรค (Threats)
<p>๑) ประชาชนในเขตเทศบาลมีโอกาสเข้าร่วมกิจกรรมกับพลังงานจังหวัด ได้รับความรู้ในการลดใช้พลังงานในชุมชน และการใช้พลังงานทดแทน (โซ</p>	<p>๑) มีถนนสายหลักในพื้นที่ที่เป็นทรัพย์สินของหน่วยงานอื่น เช่น องค์การบริหารส่วนจังหวัด ซึ่งเมื่อมีปัญหาเกิดขึ้นกับถนนได้รับการแก้ไขที่ล่าช้า</p>

ล่าเซลล์สูบน้ำเพื่อการเกษตร) ทำให้ลดรายจ่ายค่าน้ำมันสูบน้ำเพื่อการเกษตรได้เป็นอย่างมาก และมีประชาชนมีรายได้เพิ่มมากขึ้น	๒) ราชการส่วนกลางถ่ายโอนภารกิจมากมายให้ท้องถิ่นแต่ไม่ถ่ายโอนงบประมาณให้ท้องถิ่นเพื่อเป็นค่าบริหารจัดการ เช่น การถ่ายโอนถนนมาให้ท้องถิ่นแต่ไม่ถ่ายโอนงบประมาณเพื่อบำรุงรักษาซ่อมแซม
ความได้เปรียบเชิงยุทธศาสตร์	ความท้าทายเชิงยุทธศาสตร์
๑) พื้นที่ในเขตเทศบาลมีแหล่งน้ำให้ประชาชนใช้เพื่อการเกษตรและไว้สำหรับอุปโภคบริโภคเพียงพอ	๑) วางนโยบายไม่รับถ่ายโอนภารกิจที่ไม่พร้อมจะดำเนินการ

๓.๒ การประเมินสถานการณ์สภาพแวดล้อมภายนอกที่เกี่ยวข้อง

๑) การเปลี่ยนแปลงในประเทศที่จะส่งผลกระทบต่อ เทศบาลฯ

- รัฐธรรมนูญฉบับใหม่จะส่งผลกระทบต่อองค์กรปกครองส่วนท้องถิ่นอย่างไร
- แนวโน้มการยกฐานะจาก อบต. เป็นเทศบาลทั่วประเทศ
- แนวโน้มการควรวมมององค์กรปกครองส่วนท้องถิ่นที่มีพื้นที่ในตำบลเดียวกันให้มีองค์กรเดียว
- การเพิ่มขึ้นหรือลดลงของการจัดสรรเงินงบประมาณให้ อบต.

๒) การเปลี่ยนแปลงในระดับภูมิภาคที่จะส่งผลกระทบต่อ เทศบาลฯ

AEC หรือ Asean Economics Community คือการรวมตัวของชาติในอาเซียน ๑๐ ประเทศ โดยมี ไทย พม่า ลาว เวียดนาม มาเลเซีย สิงคโปร์ อินโดนีเซีย ฟิลิปปินส์ กัมพูชา บรูไน เพื่อที่จะให้มีผลประโยชน์ทางเศรษฐกิจร่วมกัน จะมีรูปแบบคล้ายๆ กลุ่ม Euro Zone นั่นเอง จะทำให้มีผลประโยชน์อำนาจต่อรองต่าง ๆ กับคู่ค้าได้มากขึ้น และการนำเข้า ส่งออกของชาติในอาเซียนก็จะเสรี ยกเว้นสินค้าบางชนิดที่แต่ละประเทศอาจจะขอไว้ไม่ลดภาษีนำเข้า (เรียกว่าสินค้าอ่อนไหว)

Asean จะรวมตัวเป็น ประชาคมเศรษฐกิจอาเซียนและมีผลเป็นรูปธรรม ณ วันที่ ๓๑ ธันวาคม ๒๕๕๘ ณ วันนั้นจะทำให้ภูมิภาคนี้เปลี่ยนไปอย่างมาก โดย AEC Blueprint (แบบพิมพ์เขียว) หรือแนวทางที่จะให้ AEC เป็นไปคือ

๑. การเป็นตลาดและฐานการผลิตเดียวกัน
๒. การเป็นภูมิภาคที่มีขีดความสามารถในการแข่งขันสูง
๓. การเป็นภูมิภาคที่มีการพัฒนาทางเศรษฐกิจที่เท่าเทียมกัน
๔. การเป็นภูมิภาคที่มีการบูรณาการเข้ากับเศรษฐกิจโลก

จากการที่เทศบาลตำบลช่องลมได้กำหนดยุทธศาสตร์การพัฒนา ไว้จำนวน ๗ ยุทธศาสตร์ ดังนั้นจึงวิเคราะห์การเปลี่ยนแปลงในระดับภูมิภาค หรือ การเข้าสู่ AEC ที่จะส่งผลกระทบต่อเทศบาลตำบลช่องลม ในยุทธศาสตร์ต่าง ๆ ดังนี้

๑. ยุทธศาสตร์การพัฒนาด้านการจัดวางผังเมืองและพัฒนาด้านโครงสร้างพื้นฐาน

การเข้าสู่ประชาคมเศรษฐกิจอาเซียน (AEC) ของไทย ทำให้องค์กรปกครองส่วนท้องถิ่น โดยเฉพาะอย่างยิ่งเทศบาลตำบลช่องลม ต้องให้ความสำคัญกับการพัฒนาด้านการจัดวางผังเมืองและพัฒนาโครงสร้างพื้นฐานเพื่อรองรับการหลั่งไหลเข้ามาของประชากรประเทศเพื่อนบ้านไม่ว่าจะเข้ามาในฐานะนักท่องเที่ยว คนทำงาน หรือการอื่นใด การพัฒนาโครงสร้างพื้นฐานที่สำคัญ เช่น ถนน ป้ายจราจรที่มีภาษาอังกฤษและภาษาต่างประเทศที่จำเป็น เป็นต้น

๒. ยุทธศาสตร์การพัฒนาด้านการส่งเสริมการศาสนา ศิลปวัฒนธรรมและภูมิปัญญาท้องถิ่น

๒.๑) การศึกษา

ภาษาอังกฤษยังเป็นภาษาที่คนไทยมีความเชี่ยวชาญในการสื่อสารน้อยกว่าประเทศอื่นๆ ในอาเซียน ดังนั้น เทศบาลตำบลช่องลม จึงได้เริ่มต้นสนับสนุน ส่งเสริมบุคลากรในหน่วยงานอบรม เรียนรู้ภาษา ภาษาอังกฤษและภาษาอื่นๆ เพื่อนำร่องไปสู่โครงการอื่นๆ ในการเร่งรัดพัฒนาให้ประชาชนในพื้นที่มีทักษะในการสนทนาภาษาอังกฤษเพิ่มมากขึ้น

๒.๒) ศาสนา

อาจเกิดความขัดแย้งในการเผยแพร่ศาสนาของชาวต่างชาติที่เดินทางเข้ามาในไทยมากขึ้น เช่น อาจมีการเผยแพร่ศาสนาคริสต์ ศาสนาอิสลาม อาจมีการกระทบกระทั่งกันระหว่างผู้นับถือศาสนาที่แตกต่างกัน เช่น ชาวต่างชาติมาท่องเที่ยวในวัดและมีการลบลู่อย่างรู้เท่าไม่ถึงการณ์ เป็นต้น

๒.๓) วัฒนธรรม

ประชาสังคมและวัฒนธรรมอาเซียน (ASEAN SOCIO-CULTURAL COMMUNITY) มีแผนปฏิบัติการด้านสังคมและวัฒนธรรมอาเซียนระบุในแผนปฏิบัติการเวียงจันทน์ที่สำคัญ คือ การพัฒนามนุษย์และการสร้างอัตลักษณ์อาเซียน ต้องสร้างความตระหนักรู้ถึงความแตกต่างในมรดกทางวัฒนธรรม เช่น มุสลิมมีอาหารที่เป็นข้อห้าม ตามธรรมเนียมบรูไนไม่มีการจับมือกับเพศตรงข้าม การใช้มือซ้ายในการส่งของหรือนามบัตรให้แก่ชาวมุสลิมถือเป็นสิ่งไม่สุภาพ เป็นต้น

๓. ยุทธศาสตร์การพัฒนาด้านการส่งเสริมเศรษฐกิจพอเพียงและพัฒนาเกษตรปลอดภัย

เทศบาลตำบลช่องลม ต้องเร่งบูรณาการร่วมกับหน่วยงานราชการ และประชาชนในพื้นที่ ในพื้นที่ ให้เร่งส่งเสริมและพัฒนาเกษตรปลอดภัย (ผักปลอดภัย) ไว้สำหรับอุปโภคบริโภค และส่งเสริมให้ประชาชนดำเนินชีวิตแบบพอเพียง ทำการเกษตรแบบครบวงจรตามแนวพระราชดำริของพระบาทสมเด็จพระเจ้าอยู่หัวฯ เพื่อพัฒนาไปสู่ความยั่งยืนของการดำเนินชีวิตและความเป็นอยู่ของประชาชน

๔. ยุทธศาสตร์การพัฒนาด้านการส่งเสริมสุขภาพอนามัย คุณภาพชีวิตของประชาชน และสังคมที่เข้มแข็ง

ปัญหาด้านสาธารณสุขที่สำคัญขณะนี้ไม่พ้น โรคติดต่อที่สำคัญ ไม่ว่าจะเป็น โรคเอดส์ ไข้เลือดออก SARs ไข้หวัดนก และโรคอื่นๆ ที่มีผลมาจากการเคลื่อนย้ายแรงงานเข้ามาในไทย การค้ามนุษย์ และการท่องเที่ยว มีความเสี่ยงต่อการปนเปื้อน การแพร่ระบาดของโรคติดต่อและโรคระบาดสัตว์

การเข้าสู่ประชาคมเศรษฐกิจอาเซียน (AEC) ของไทย ทำให้องค์กรปกครองส่วนท้องถิ่น โดยเฉพาะอย่างยิ่งเทศบาลตำบลต้องให้ความสำคัญกับการจัดระเบียบชุมชนสังคมและความสงบเรียบร้อยมากขึ้น เนื่องจากกฎหมายและวัฒนธรรมของแต่ละชนชาติอาจมีความแตกต่างกัน ดังนั้น อาจมีการฝ่าฝืนกฎหมายจากชาวต่างประเทศในไทยมากขึ้นทั้งโดยตั้งใจและความไม่รู้กฎหมาย อีกทั้ง อาจเกิดปัญหาอาชญากรรม ยาเสพติด เพิ่มมากขึ้นจากการหลั่งไหลของแรงงานต่างด้าวที่เข้ามาทำงานในไทยมากขึ้น

๕. ยุทธศาสตร์การพัฒนาด้านการจัดการทรัพยากรธรรมชาติและสิ่งแวดล้อมอย่างยั่งยืน

การบุกรุกพื้นที่ป่าอาจมีมากขึ้น ด้วยสาเหตุทั้งที่เกิดจากคนไทยและชาวต่างชาติ สาเหตุที่เกิดจากคนไทยคือการเพิ่มขึ้นของจำนวนประชากรทำให้ที่ทำกินไม่เพียงพอต่อความต้องการ หรือการขายที่ดินให้นายทุนต่างชาติแล้วไม่มีที่ทำกินจึงต้องไปเปิดป่าใหม่ ส่วนสาเหตุจากชาวต่างชาติ อาจมีนายทุนเข้ามาทำลาย

ทรัพยากรธรรมชาติและสิ่งแวดล้อม เช่น การตัดไม้เพื่อผลประโยชน์ทางเศรษฐกิจ การเข้าสัมปทานเหมืองแร่ หรือทรัพยากรธรรมชาติที่สำคัญอื่นๆ มลพิษจากข้อเสียข้ามแดน เช่น อาจมีขยะข้ามแดน

ปัญหาสังคมจะรุนแรงถ้าไม่ได้รับการวางแผนที่ดี เนื่องจากจะมีขยะจำนวนมากมากขึ้น ปัญหาการแบ่งชนชั้น ถ้าคนไทยทำงานกับคนต่างชาติที่ด้อยกว่า อาจมีการแบ่งชนชั้นกันได้ จะมีชุมชนสลัมเกิดขึ้น และอาจมี พม่าทาวน ลาวทาวน กัมพูชาทาวน ปัญหาอาชญากรรมจะรุนแรง สถิติการก่ออาชญากรรมจะเพิ่มขึ้นอย่างมากจากชนชั้นที่มีปัญหา คนจะทำผิดกฎหมายมากขึ้นเนื่องจากไม่รู้กฎหมาย

๖. ยุทธศาสตร์การพัฒนาด้านการยกระดับคุณภาพแหล่งท่องเที่ยวและส่งเสริมการท่องเที่ยว

เทศบาลตำบลช่องลม ต้องเร่งบูรณาการร่วมกับหน่วยงานราชการ และประชาชนในพื้นที่ ให้เร่งส่งเสริมการท่องเที่ยวเชิงศาสนา และงานประเพณีต่าง ๆ เช่น วันสงกรานต์ วันเข้าพรรษา วันออกพรรษา หรือจัดตั้งศูนย์เรียนรู้ต่าง ๆ ในชุมชน เช่น ศูนย์เรียนรู้การใช้โซลาร์เซลล์สูบน้ำพลังงานแสงอาทิตย์ แหล่งเรียนรู้ทางการเกษตร เป็นต้น เพื่อให้ผู้ที่มีความสนใจเข้ามาศึกษาดูงานภายในแหล่งเรียนรู้หรือศูนย์เรียนรู้ภายในชุมชนและประชาชนในชุมชนก็จะมีรายได้เพิ่มขึ้นจากผู้มาศึกษาดูงานดังกล่าว

๗. ยุทธศาสตร์การพัฒนาด้านการพัฒนาการบริหารจัดการองค์กรปกครองส่วนท้องถิ่นให้มีประสิทธิภาพและธรรมาภิบาล

ด้านการเมืองในระดับชาติอาจยังความขัดแย้งด้านการเมืองระหว่างรัฐสมาชิกด้วยกันเอง รวมทั้งปัญหาการก่อการร้ายที่เป็นผลมาจากการเมือง ซึ่งประเทศใดประเทศหนึ่งไม่สามารถแก้ไขได้โดยลำพัง

การบริหารภาครัฐต้องเร่งรัดพัฒนาให้ตอบสนองการให้บริการ โดยเฉพาะอย่างยิ่งการให้บริการในด้านการอนุญาต อนุมัติ ต่าง ๆ ซึ่งต้องมีคู่มือภาษาอังกฤษ จีน เป็นต้น เพื่อสื่อสารกับชาวต่างชาติที่ต้องการทำนิติกรรมต่าง ๆ ซึ่งเกี่ยวกับรัฐ เช่น การเสียภาษีบำรุงท้องที่ การเสียภาษีป้าย เป็นต้น อีกทั้งเจ้าหน้าที่ภาครัฐจำต้องพัฒนาการใช้ภาษาอังกฤษให้อยู่ในระดับที่สื่อสารกับผู้ให้บริการที่เป็นชาวต่างชาติ

ความเชื่อมโยงยุทธศาสตร์การพัฒนาจังหวัดกับยุทธศาสตร์การพัฒนาขององค์กรปกครองส่วนท้องถิ่น

โครงสร้างความเชื่อมโยงแผนยุทธศาสตร์การพัฒนาเทศบาลตำบลช่องลม พ.ศ. ๒๕๖๖ - ๒๕๗๐

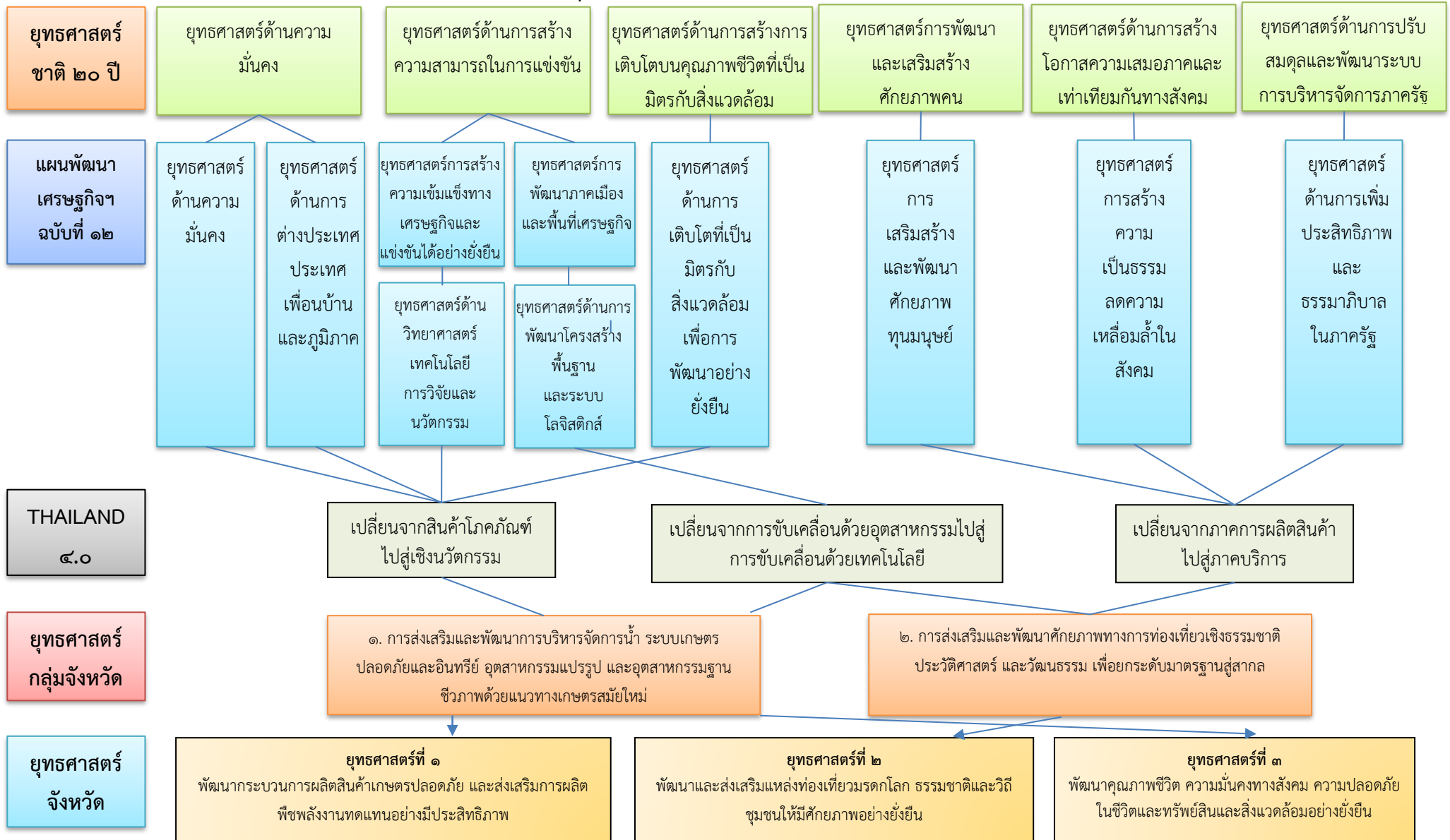

ความเชื่อมโยงยุทธศาสตร์การพัฒนาจังหวัดกับยุทธศาสตร์การพัฒนาขององค์กรปกครองส่วนท้องถิ่น (ต่อ)

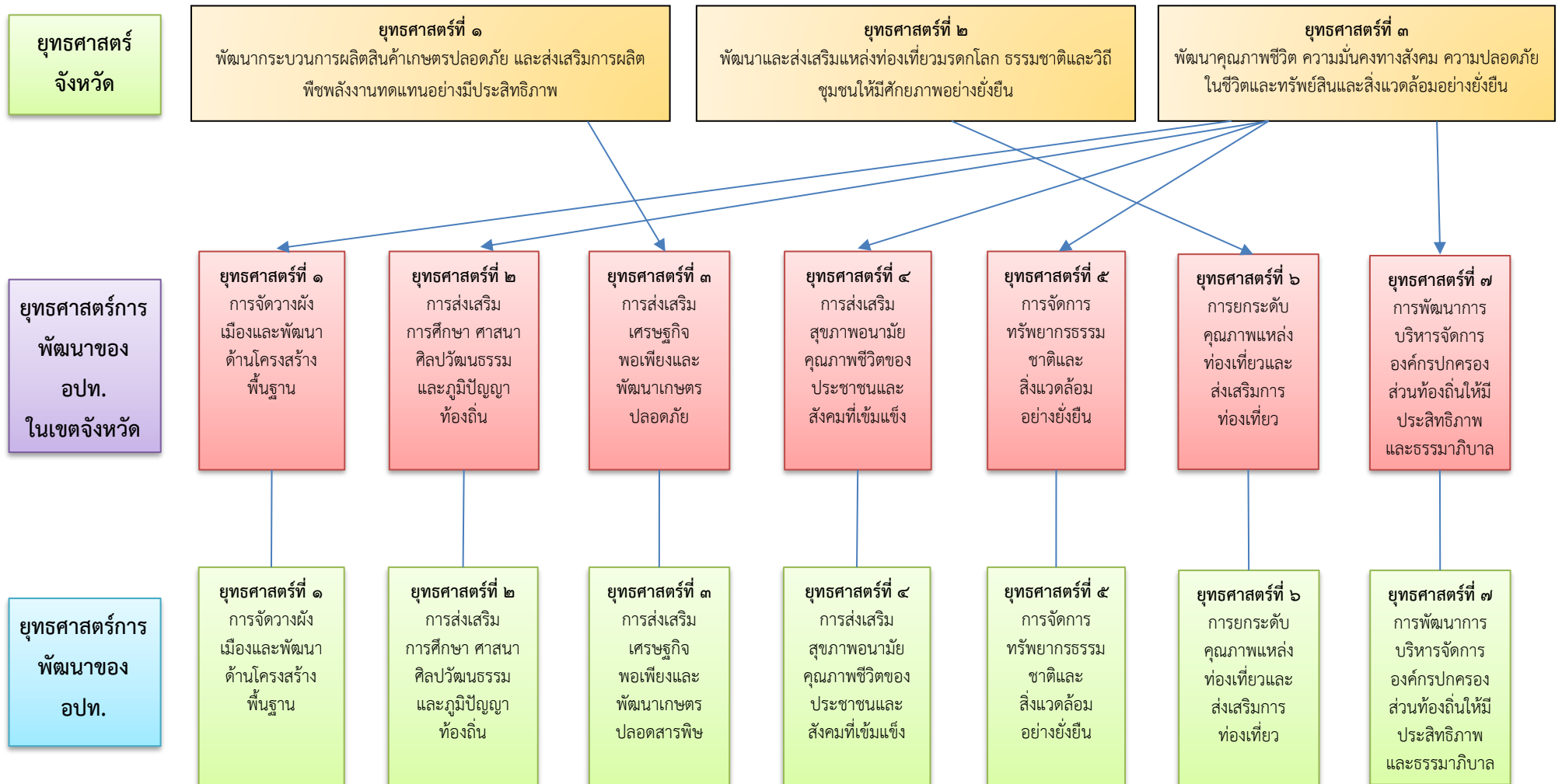

ความเชื่อมโยงยุทธศาสตร์การพัฒนาจังหวัดกับยุทธศาสตร์การพัฒนาขององค์กรปกครองส่วนท้องถิ่น (ต่อ)

ยุทธศาสตร์
การพัฒนา
ทต.ช่องลม

ยุทธศาสตร์ที่ ๑ การวางผังเมืองและพัฒนาด้านโครงสร้างพื้นฐาน

เป้าประสงค์
เพื่อการพัฒนาด้านโครงสร้างพื้นฐาน

กลยุทธ์
สำรวจ ตรวจสอบ ก่อสร้างปรับปรุง
บำรุงรักษาและซ่อมแซมสะพานทางเท้าและ
เกาะกลางถนนรวมทั้งระบบการระบายน้ำ

กลยุทธ์
สำรวจ ตรวจสอบ ก่อสร้าง
ปรับปรุงบำรุงรักษา
สาธารณูปโภค สาธารณูปการ

กลยุทธ์
พัฒนาสถานี
ขนส่งและ
การจราจร

กลยุทธ์
สร้างและพัฒนาแหล่งน้ำให้
เชื่อมโยงเป็นเครือข่ายที่เอื้อ
ต่อการเกษตร

กลยุทธ์
วางแผนและ
สนับสนุนการ
จัดทำผังเมือง

แนวทาง
การพัฒนา

สำรวจ ตรวจสอบ ก่อสร้างปรับปรุง
บำรุงรักษาและซ่อมแซมสะพานทางเท้าและ
เกาะกลางถนนรวมทั้งระบบการระบายน้ำ

สำรวจ ตรวจสอบ ก่อสร้าง
ปรับปรุงบำรุงรักษา
สาธารณูปโภค สาธารณูปการ

พัฒนาสถานี
ขนส่งและ
การจราจร

สร้างและพัฒนาแหล่งน้ำให้
เชื่อมโยงเป็นเครือข่ายที่เอื้อ
ต่อการเกษตร

วางแผนและ
สนับสนุนการ
จัดทำผังเมือง

ผลผลิต/
โครงการ

๑. โครงการก่อสร้าง/ปรับปรุง/ซ่อมแซมถนน
คสล./ลาดยาง/ลูกรัง
 ๒. โครงการก่อสร้าง/ปรับปรุง/ซ่อมแซมราง
ระบายน้ำ/ท่อระบายน้ำ
 ๓. โครงการก่อสร้างบ่อบำบัดน้ำเสีย
 ๔. โครงการก่อสร้างรางระบายน้ำ
- ฯลฯ

๑. โครงการก่อสร้าง/ปรับปรุงระบบประปา
 ๒. โครงการก่อสร้าง/ปรับปรุงอาคารเอนกประสงค์
 ๓. โครงการก่อสร้าง/ปรับปรุงลานตากข้าว
 ๔. โครงการก่อสร้าง/ปรับปรุงสวนสาธารณะ
 ๕. โครงการติดตั้ง/ขยายเขตไฟฟ้าแรงต่ำ/ไฟฟ้า
สาธารณะ
- ฯลฯ

๑. โครงการติดตั้ง
ป้ายจราจร/กระจก
โค้งป้องกันอุบัติเหตุ/
ไฟกระพริบ
- ฯลฯ

๑. โครงการขุดอ่างเก็บน้ำ/คลอง/
ห้วย
 ๒. โครงการขุดลอกคลอง
 ๓. โครงการก่อสร้างฝายน้ำล้น
 ๔. โครงการเจาะบ่อบาดาลเพื่อ
การเกษตร
- ฯลฯ

๑. โครงการจัดวาง
และจัดทำผังเมือง
เฉพาะ
 ๒. โครงการประสาน
การวางผังเมืองรวม
 ๓. งานควบคุมอาคาร
- ฯลฯ

ความเชื่อมโยงยุทธศาสตร์การพัฒนาจังหวัดกับยุทธศาสตร์การพัฒนาขององค์กรปกครองส่วนท้องถิ่น (ต่อ)

ยุทธศาสตร์
การพัฒนา
ทต.ช่องลม

ยุทธศาสตร์ที่ ๒ การส่งเสริมการศึกษา ศาสนา ศิลปวัฒนธรรมและภูมิปัญญาท้องถิ่น

เป้าประสงค์
เพื่อการพัฒนาด้านการศึกษา ศาสนา ศิลปวัฒนธรรมและภูมิปัญญาท้องถิ่น



แนวทาง
การพัฒนา

ผลผลิต/
โครงการ

ความเชื่อมโยงยุทธศาสตร์การพัฒนาจังหวัดกับยุทธศาสตร์การพัฒนาขององค์กรปกครองส่วนท้องถิ่น (ต่อ)



ความเชื่อมโยงยุทธศาสตร์การพัฒนาจังหวัดกับยุทธศาสตร์การพัฒนาขององค์กรปกครองส่วนท้องถิ่น (ต่อ)



ความเชื่อมโยงยุทธศาสตร์การพัฒนาจังหวัดกับยุทธศาสตร์การพัฒนาขององค์กรปกครองส่วนท้องถิ่น (ต่อ)



ยุทธศาสตร์
การพัฒนา
ทต.ช่องลม

แนวทาง
การพัฒนา

ผลผลิต/
โครงการ

ความเชื่อมโยงยุทธศาสตร์การพัฒนาจังหวัดกับยุทธศาสตร์การพัฒนาขององค์กรปกครองส่วนท้องถิ่น (ต่อ)

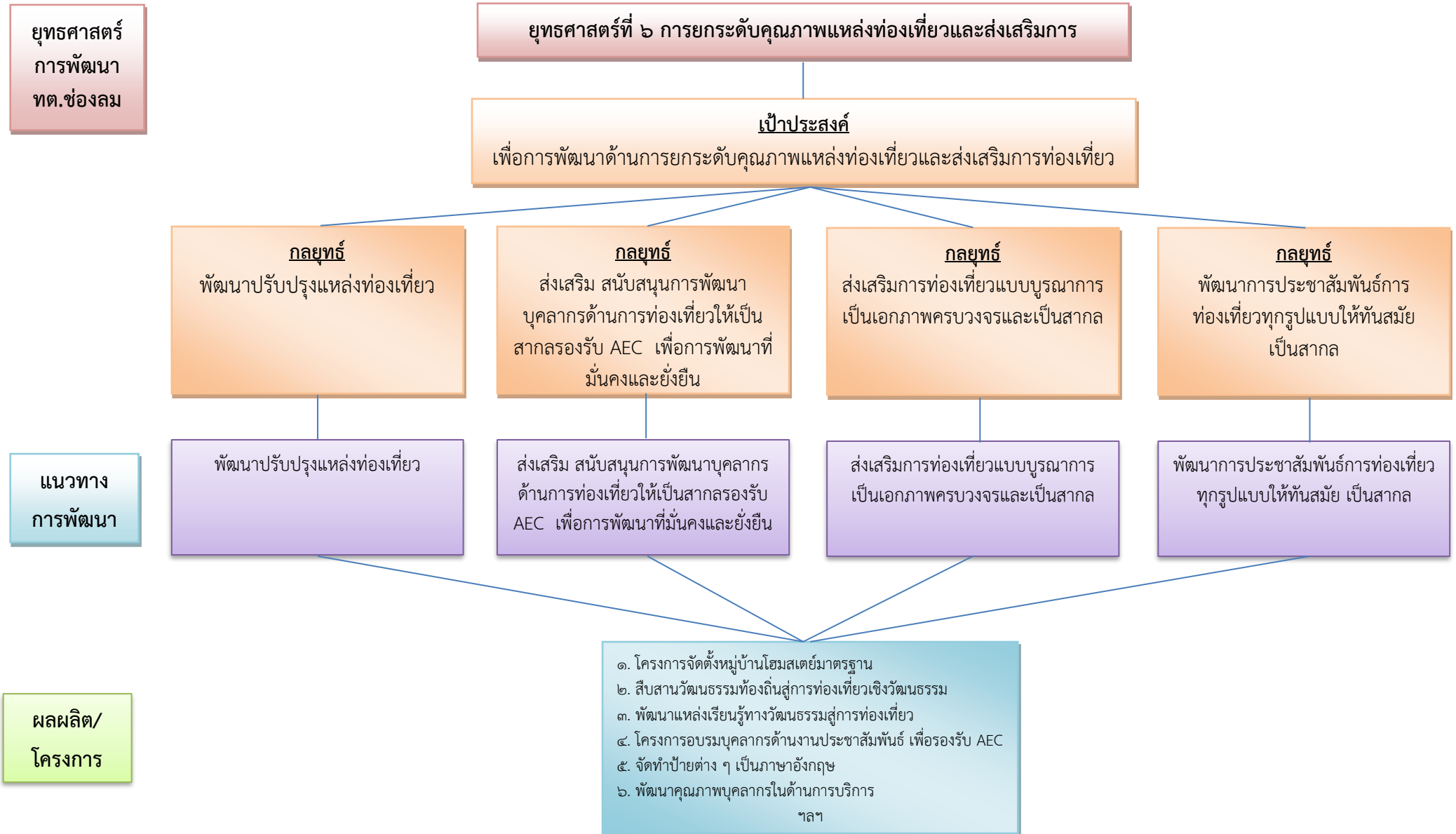

ความเชื่อมโยงยุทธศาสตร์การพัฒนาจังหวัดกับยุทธศาสตร์การพัฒนาขององค์กรปกครองส่วนท้องถิ่น (ต่อ)

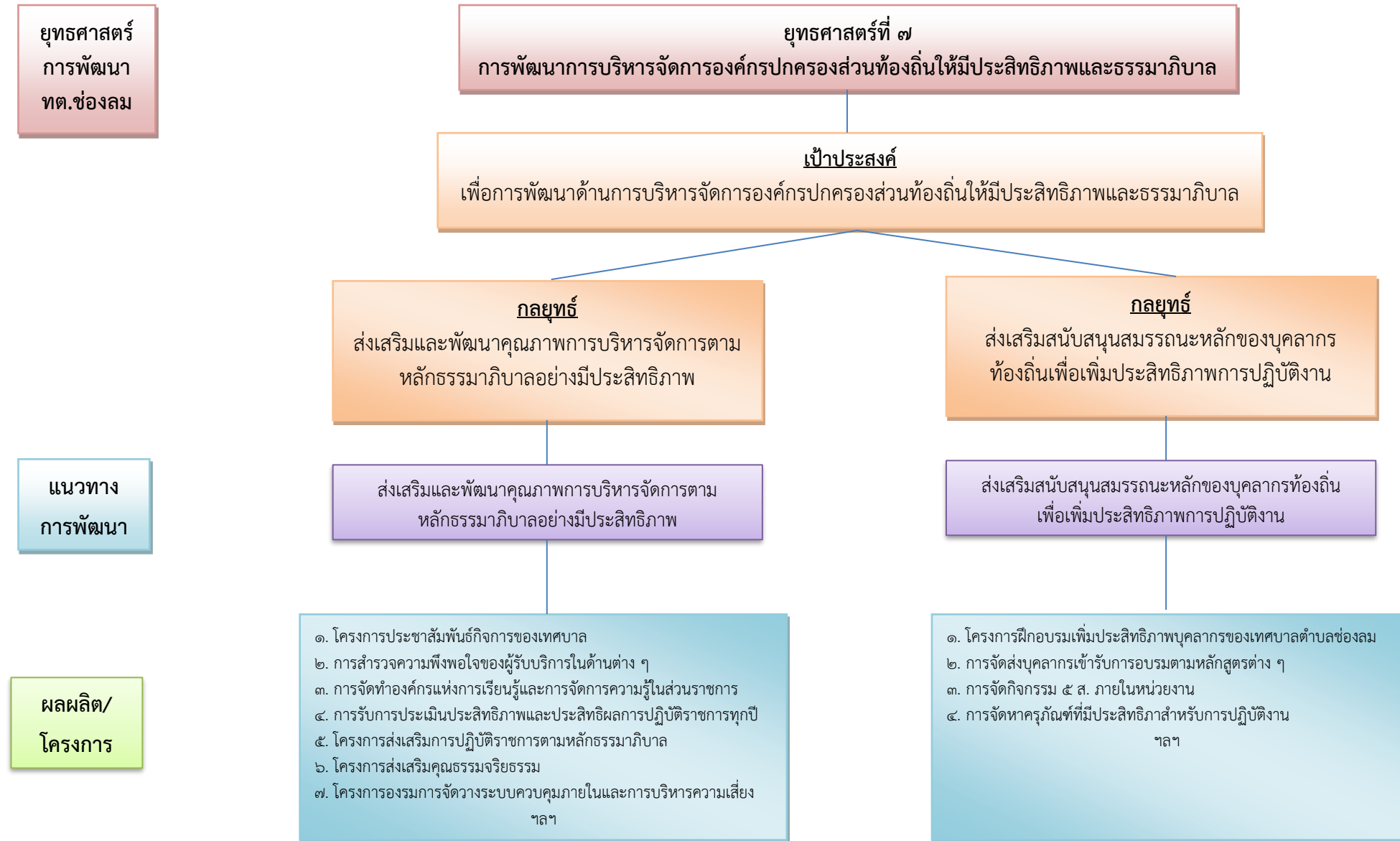

ยุทธศาสตร์
การพัฒนา
ทต.ช่องลม

แนวทาง
การพัฒนา

ผลผลิต/
โครงการ

แผนผังยุทธศาสตร์ (Strategic map)



(ต่อ)

เป้าประสงค์



เพื่อการพัฒนา
ด้านโครงสร้าง
พื้นฐาน

เพื่อการพัฒนา
ด้านการศึกษา
ศาสนา
ศิลปวัฒนธรรม
และภูมิปัญญา
ท้องถิ่น

เพื่อการพัฒนา
ด้านการส่งเสริม
เศรษฐกิจ
พอเพียงและ
เกษตรปลอดภัย

เพื่อการพัฒนา
ด้านการส่งเสริม
สุขภาพอนามัย
คุณภาพชีวิต
ของประชาชน
และสังคมที่
เข้มแข็ง

เพื่อการพัฒนา
ด้านการจัดการ
ทรัพยากรธรรม
ชาติและ
สิ่งแวดล้อม
อย่างยั่งยืน

เพื่อการพัฒนา
ด้านกร
ยกระดับ
คุณภาพแหล่ง
ท่องเที่ยวและ
ส่งเสริมการ
ท่องเที่ยว

เพื่อพัฒนาด้าน
การบริหารจัดการ
องค์กรปกครองส่วน
ท้องถิ่นให้มี
ประสิทธิภาพและ
ธรรมาภิบาล

ค่าเป้าหมาย



เพื่อการพัฒนา
ด้านโครงสร้าง
พื้นฐาน

เพื่อการพัฒนา
ด้านการศึกษา
ศาสนา
ศิลปวัฒนธรรม
และภูมิปัญญา
ท้องถิ่น

เพื่อการพัฒนา
ด้านการส่งเสริม
เศรษฐกิจ
พอเพียงและ
เกษตรปลอดภัย

เพื่อการพัฒนา
ด้านการส่งเสริม
สุขภาพอนามัย
คุณภาพชีวิต
ของประชาชน
และสังคมที่
เข้มแข็ง

เพื่อการพัฒนา
ด้านการจัดการ
ทรัพยากรธรรม
ชาติและ
สิ่งแวดล้อม
อย่างยั่งยืน

เพื่อการพัฒนา
ด้านกร
ยกระดับ
คุณภาพแหล่ง
ท่องเที่ยวและ
ส่งเสริมการ
ท่องเที่ยว

เพื่อพัฒนาด้าน
การบริหารจัดการ
องค์กรปกครองส่วน
ท้องถิ่นให้มี
ประสิทธิภาพและ
ธรรมาภิบาล

กลยุทธ์



- สำรวจตรวจสอบ
ก่อสร้างปรับปรุง
บำรุงรักษาและซ่อมแซม
สะพานทางเท้าและกา
กลางถนนรวมทั้งระบบการ
ระบายน้ำ
- สำรวจตรวจสอบ
ก่อสร้าง ปรับปรุง
บำรุงรักษาสาธารณูปโภค
สาธารณูปการ
- พัฒนาสถานีขนส่งและ
การจราจร
- สร้างและพัฒนาแหล่ง
น้ำให้เชื่อมโยงเป็น
เครือข่ายที่เอื้อต่อ
การเกษตร
- วางแผนและสนับสนุน
การจัดทำผังเมือง

- ส่งเสริม สนับสนุนและ
พัฒนาการจัดการศึกษาทุก
เพศทุกวัย และบุคลากร
ทางการศึกษาเพื่อสร้าง
โอกาสที่มีคุณภาพ
- ส่งเสริมและสนับสนุน
การอนุรักษ์ศิลปวัฒนธรรม
ขนบธรรมเนียมและประเพณี
ของท้องถิ่น
- ส่งเสริมทะนุบำรุง
พระพุทธศาสนาให้เป็น
องค์กรทางศาสนาที่มี
บทบาทสำคัญในการปลูกฝัง
คุณธรรมจริยธรรมและ
ปรองดองสามานฉันท์
- ส่งเสริมความร่วมมือ
และเสริมสร้างความมั่นคง
ของประชาคมอาเซียน
- ส่งเสริมสนับสนุนการ
กีฬาอย่างครบวงจร

- ส่งเสริมและ
สนับสนุนให้
รู้จักดำรง
ตนเองตามหลัก
ปรัชญา
เศรษฐกิจ
พอเพียง
- ส่งเสริมและ
สนับสนุนปัจจัย
การผลิตในการ
พัฒนาการผลิต
เกษตร
ปลอดภัย
- ส่งเสริมและ
สนับสนุนการ
จัดตั้งกลุ่ม
เครือข่าย เพื่อ
บริหารจัดการ
การผลิตเกษตร
ปลอดภัย

- ส่งเสริมสนับสนุนการ
พัฒนาระบบการ
ให้บริการสาธารณสุข
และกิจกรรมการสร้าง
เสริมสุขภาพกีฬาและ
นันทนาการ
- ส่งเสริมการสร้างงาน
สร้างรายได้และ
พัฒนาการรวมกลุ่ม/
องค์กรเพื่อการพัฒนา
คุณภาพชีวิตของ
ประชาชน
- ส่งเสริมและสนับสนุน
การพัฒนาทักษะการ
เรียนรู้และการมีส่วนร่วม
ของประชาชนเพื่อ
เสริมสร้างความมั่นคง
ของสถาบันหลักของชาติ
- การป้องกันและแก้ไข
ปัญหาเสพติด

- ส่งเสริมและ
สนับสนุนการ
อนุรักษ์พื้นที่ป่าไม้
ที่ดินและ
ทรัพยากรธรรม
ชาติอย่างยั่งยืน
- ส่งเสริม
สนับสนุนการ
วางแผนบริหาร
จัดการขยะและ
ของเสีย
อันตราย
- ส่งเสริม
สนับสนุน
มาตรการ
ประหยัด
พลังงานและ
การส่งเสริม
พลังงาน

- พัฒนา
ปรับปรุงแหล่ง
ท่องเที่ยว
- ส่งเสริม
สนับสนุนการ
พัฒนาบุคลากร
ด้านการท่องเที่ยว
ให้เป็นสากล
รองรับ AEC เพื่อ
การพัฒนาที่ยั่งยืน
- ส่งเสริมการ
ท่องเที่ยวแบบ
บูรณาการ เป็น
เอกภาพครบวงจร
และเป็นสากล
- พัฒนาการ
ประชาสัมพันธ์
การท่องเที่ยวทุก
รูปแบบให้ทันสมัย
เป็นสากล

- ส่งเสริมและ
พัฒนาคุณภาพ
การบริหารจัดการ
ตามหลักธรรมาภิ
บาลอย่างมี
ประสิทธิภาพ
- ส่งเสริม
สนับสนุน
สมรรถนะหลัก
ของบุคลากร
ท้องถิ่น เพื่อเพิ่ม
ประสิทธิภาพการ
ปฏิบัติงาน

(ต่อ)

กลยุทธ์



๑. สำรองตรวจสอบ ก่อสร้างปรับปรุงบำรุงรักษาและซ่อมแซมสะพานทางเท้าและเกาะกลางถนนรวมทั้งระบบการระบายน้ำ

๒. สำรองตรวจสอบ ก่อสร้างปรับปรุง บำรุงรักษาสาธารณูปโภค สาธารณูปการ

๓. พัฒนาสถานีขนส่งและการจราจร

๔. สร้างและพัฒนาแหล่งน้ำให้เชื่อมโยงเป็นเครือข่ายที่เอื้อต่อการเกษตร

๕. วางแผนและสนับสนุนการจัดทำผังเมือง

๑. ส่งเสริม สนับสนุนและพัฒนาระบบการจัดการศึกษาทุกเพศทุกวัย และบุคลากรทางการศึกษาเพื่อสร้างโอกาสที่มีคุณภาพ

๒. ส่งเสริมและสนับสนุนการอนุรักษ์ศิลปวัฒนธรรมขนบธรรมเนียมและประเพณีของท้องถิ่น

๓. ส่งเสริมทะนุบำรุงพระพุทธศาสนาให้เป็นองค์กรทางศาสนาที่มีบทบาทสำคัญในการปลูกฝังคุณธรรมจริยธรรมและปรองดองสมานฉันท์

๔. ส่งเสริมความร่วมมือและเสริมสร้างความมั่นคงของประชาคมอาเซียน

๕. ส่งเสริมสนับสนุนการกีฬาอย่างครบวงจร

๑. ส่งเสริมและสนับสนุนให้รู้จักดำรงตนเองตามหลักปรัชญาเศรษฐกิจพอเพียง

๒. ส่งเสริมและสนับสนุนปัจจัยการผลิตในการพัฒนาการผลิตเกษตรปลอดภัย

๓. ส่งเสริมและสนับสนุนการจัดตั้งกลุ่มเครือข่ายเพื่อบริหารจัดการการผลิตเกษตรปลอดภัย

๑. ส่งเสริมสนับสนุนการพัฒนากระบวนการให้บริการสาธารณสุขและกิจกรรมการสร้างเสริมสุขภาพกีฬาและนันทนาการ

๒. ส่งเสริมการสร้างงานสร้างรายได้และพัฒนารวมกลุ่ม/องค์กรเพื่อการพัฒนาคุณภาพชีวิตของประชาชน

๓. ส่งเสริมและสนับสนุนการพัฒนาทักษะการเรียนรู้และการมีส่วนร่วมของประชาชนเพื่อเสริมสร้างความมั่นคงของสถาบันหลักของชาติ

๔. การป้องกันและแก้ไขปัญหายาเสพติด

๑. ส่งเสริมและสนับสนุนการอนุรักษ์พื้นที่พื้นที่ป่าไม้ ที่ดินและทรัพยากรธรรมชาติอย่างยั่งยืน

๒. ส่งเสริม สนับสนุนการวางแผนบริหารจัดการขยะและของเสียอันตราย

๓. ส่งเสริม สนับสนุนมาตรการประหยัดพลังงานและการส่งเสริมพลังงานทดแทนจากธรรมชาติที่เป็นมิตรต่อสิ่งแวดล้อม

๑. พัฒนาปรับปรุงแหล่งท่องเที่ยว

๒. ส่งเสริม สนับสนุนการพัฒนาบุคลากรด้านการท่องเที่ยวให้เป็นสากลรองรับ AEC เพื่อการพัฒนาที่ยั่งยืน

๓. ส่งเสริมการท่องเที่ยวแบบบูรณาการ เป็นเอกภาพครบวงจรและเป็นสากล

๔. พัฒนาการประชาสัมพันธ์การท่องเที่ยวทุกรูปแบบให้ทันสมัย เป็นสากล

๑. ส่งเสริมและพัฒนาคุณภาพการบริหารจัดการตามหลักธรรมาภิบาลอย่างมีประสิทธิภาพ

๒. ส่งเสริมสนับสนุนสมรรถนะหลักของบุคลากรท้องถิ่น เพื่อเพิ่มประสิทธิภาพการปฏิบัติงาน

แนวทางการพัฒนา



๑. สำรองตรวจสอบ ก่อสร้างปรับปรุงบำรุงรักษาและซ่อมแซมสะพานทางเท้าและเกาะกลางถนนรวมทั้งระบบการระบายน้ำ

๒. สำรองตรวจสอบ ก่อสร้างปรับปรุง บำรุงรักษาสาธารณูปโภค สาธารณูปการ

๓. พัฒนาสถานีขนส่งและการจราจร

๔. สร้างและพัฒนาแหล่งน้ำให้เชื่อมโยงเป็นเครือข่ายที่เอื้อต่อการเกษตร

๕. วางแผนและสนับสนุนการจัดทำผังเมือง

๑. ส่งเสริม สนับสนุนและพัฒนาระบบการจัดการศึกษาทุกเพศทุกวัย และบุคลากรทางการศึกษาเพื่อสร้างโอกาสที่มีคุณภาพ

๒. ส่งเสริมและสนับสนุนการอนุรักษ์ศิลปวัฒนธรรมขนบธรรมเนียมและประเพณีของท้องถิ่น

๓. ส่งเสริมทะนุบำรุงพระพุทธศาสนาให้เป็นองค์กรทางศาสนาที่มีบทบาทสำคัญในการปลูกฝังคุณธรรมจริยธรรมและปรองดองสมานฉันท์

๔. ส่งเสริมความร่วมมือและเสริมสร้างความมั่นคงของประชาคมอาเซียน

๕. ส่งเสริมสนับสนุนการกีฬาอย่างครบวงจร

๑. ส่งเสริมและสนับสนุนให้รู้จักดำรงตนเองตามหลักปรัชญาเศรษฐกิจพอเพียง

๒. ส่งเสริมและสนับสนุนปัจจัยการผลิตในการพัฒนาการผลิตเกษตรปลอดภัย

๓. ส่งเสริมและสนับสนุนการจัดตั้งกลุ่มเครือข่ายเพื่อบริหารจัดการการผลิตเกษตรปลอดภัย

๑. ส่งเสริมสนับสนุนการพัฒนากระบวนการให้บริการสาธารณสุขและกิจกรรมการสร้างเสริมสุขภาพกีฬาและนันทนาการ

๒. ส่งเสริมการสร้างงานสร้างรายได้และพัฒนารวมกลุ่ม/องค์กรเพื่อการพัฒนาคุณภาพชีวิตของประชาชน

๓. ส่งเสริมและสนับสนุนการพัฒนาทักษะการเรียนรู้และการมีส่วนร่วมของประชาชนเพื่อเสริมสร้างความมั่นคงของสถาบันหลักของชาติ

๔. การป้องกันและแก้ไขปัญหายาเสพติด

๑. ส่งเสริมและสนับสนุนการอนุรักษ์พื้นที่พื้นที่ป่าไม้ ที่ดินและทรัพยากรธรรมชาติอย่างยั่งยืน

๒. ส่งเสริม สนับสนุนการวางแผนบริหารจัดการขยะและของเสียอันตราย

๓. ส่งเสริม สนับสนุนมาตรการประหยัดพลังงานและการส่งเสริมพลังงานทดแทนจากธรรมชาติที่เป็นมิตรต่อสิ่งแวดล้อม

๑. พัฒนาปรับปรุงแหล่งท่องเที่ยว

๒. ส่งเสริม สนับสนุนการพัฒนาบุคลากรด้านการท่องเที่ยวให้เป็นสากลรองรับ AEC เพื่อการพัฒนาที่ยั่งยืน

๓. ส่งเสริมการท่องเที่ยวแบบบูรณาการ เป็นเอกภาพครบวงจรและเป็นสากล

๔. พัฒนาการประชาสัมพันธ์การท่องเที่ยวทุกรูปแบบให้ทันสมัย เป็นสากล

๑. ส่งเสริมและพัฒนาคุณภาพการบริหารจัดการตามหลักธรรมาภิบาลอย่างมีประสิทธิภาพ

๒. ส่งเสริมสนับสนุนสมรรถนะหลักของบุคลากรท้องถิ่น เพื่อเพิ่มประสิทธิภาพการปฏิบัติงาน

รายละเอียดยุทธศาสตร์ (ความเชื่อมโยงยุทธศาสตร์)

ยุทธศาสตร์ จังหวัด	ยุทธศาสตร์ อปท.ในเขต จังหวัด	ยุทธศาสตร์ อปท.	เป้าประสงค์	ตัวชี้วัดระดับ แนวทางการ พัฒนา(ตัวชี้วัด รวม)	ค่าเป้าหมาย					ความก้าว หน้าของ เป้าหมาย	กลยุทธ์	ผลผลิต/ โครงการ	หน่วยงาน รับผิดชอบ หลัก	หน่วย สนับสนุน
					๖๖	๖๗	๖๘	๖๙	๗๐					
ยุทธศาสตร์ ที่ ๓	ยุทธศาสตร์ ที่ ๑	ยุทธศาสตร์ที่ ๑ การพัฒนา ด้านการจัดวาง ผังเมืองและ พัฒนาด้าน โครงสร้าง พื้นฐาน	เพื่อพัฒนา โครงสร้าง พื้นฐาน	โครงสร้าง พื้นฐานมีจำนวน เพิ่มมากขึ้น	๕%	๕%	๕%	๕%	๕%	เพิ่มขึ้นร้อยละ ๕/ปี	๑. สำรวจตรวจสอบ ก่อสร้างปรับปรุง บำรุงรักษาและซ่อมแซมสะพานทางเท้าและ เกาะกลางถนนรวมทั้งระบบการระบายน้ำ ๒. สำรวจตรวจสอบ ก่อสร้าง ปรับปรุง บำรุงรักษาสาธารณูปโภค สาธารณูปการ ๓. พัฒนาสถานีขนส่งและการจราจร ๔. สร้างและพัฒนาแหล่งน้ำให้เชื่อมโยงเป็น เครือข่ายที่เอื้อต่อการเกษตร ๕. วางแผนและสนับสนุนการจัดทำผังเมือง	การก่อสร้าง โครงสร้าง พื้นฐานต่าง ๆ	กองช่าง สำนักปลัด	อบจ.
ยุทธศาสตร์ ที่ ๓	ยุทธศาสตร์ ที่ ๒	ยุทธศาสตร์ที่ ๒ การพัฒนาด้าน การส่งเสริม การศึกษา ศาสนา ศิลปวัฒนธรรม และภูมิปัญญา ท้องถิ่น	เพื่อการ พัฒนาด้าน การศึกษา ศาสนา ศิลปวัฒนธ รมและภูมิ ปัญญา ท้องถิ่น	๑. ระบบ การศึกษาได้รับ การพัฒนาและมี คุณภาพที่เพิ่มขึ้น ๒. ศาสนา ขนบธรรมเนียม ประเพณี วัฒนธรรม ท้องถิ่นได้รับการ อนุรักษ์และ บำรุงรักษา เพิ่มขึ้นอย่าง ต่อเนื่อง	๖๐ %	๖๕ %	๗๐ %	๗๕ %	๘๐ %	ร้อยละ ๘๐ ของ การศึกษามี คุณภาพได้ มาตรฐาน และร่วมกัน อนุรักษ์ ประเพณี วัฒนธรรม ท้องถิ่น	๑. ส่งเสริม สนับสนุนและพัฒนาการจัด การศึกษาทุกเพศทุกวัย และบุคลากรทางการ ศึกษาเพื่อสร้างโอกาสที่มีคุณภาพ ๒. ส่งเสริมและสนับสนุนการอนุรักษ์ ศิลปวัฒนธรรม ขนบธรรมเนียมและประเพณีของ ท้องถิ่น ๓. ส่งเสริมทะนุบำรุงพระพุทธศาสนาให้เป็น องค์กรทางศาสนาที่มีบทบาทสำคัญในการ ปลูกฝังคุณธรรมจริยธรรมและปรองดอง สมานฉันท์ ๔. ส่งเสริมความร่วมมือและเสริมสร้างความ มั่นคงของประชาคมอาเซียน ๕. ส่งเสริมสนับสนุนการกีฬาอย่างครบวงจร	โครงการด้าน การศึกษา ศาสนาและ วัฒนธรรม	กอง การศึกษา สำนักปลัด	กรม ส่งเสริม การ ท่องเที่ยว/ กระทรวง ศึกษา/ กระทรวง วัฒนธรรม

ยุทธศาสตร์ จังหวัด	ยุทธศาสตร์ อปท.ในเขต จังหวัด	ยุทธศาสตร์ อปท.	เป้าประสงค์	ตัวชี้วัดระดับ แนวทางการพัฒนา (ตัวชี้วัดรวม)	ค่าเป้าหมาย					ความก้าว หน้าของ เป้าหมาย	กลยุทธ์	ผลผลิต/ โครงการ	หน่วยงาน รับผิดชอบ หลัก	หน่วยสนับสนุน
					๖๖	๖๗	๖๘	๖๙	๗๐					
ยุทธศาสตร์ ที่ ๓	ยุทธศาสตร์ ที่ ๓	ยุทธศาสตร์ที่ ๓ การพัฒนา ด้านการส่งเสริม เศรษฐกิจ พอเพียงและ พัฒนาเกษตร ปลอดภัย	เพื่อการพัฒนา ด้านการส่งเสริม เศรษฐกิจ พอเพียงและ พัฒนาเกษตร ปลอดภัย	โครงการด้านการ ส่งเสริมเศรษฐกิจ พอเพียงและพัฒนา เกษตรปลอดภัยมี จำนวนเพิ่มมากขึ้น	๖๐ %	๖๕ %	๗๐ %	๗๕ %	๘๐ %	ร้อยละ ๘๐ ของประชาชน ดำเนินชีวิต ตามปรัชญา เศรษฐกิจ พอเพียง	๑. ส่งเสริมและสนับสนุนให้รู้จัก ดำรงตนเองตามหลักปรัชญา เศรษฐกิจพอเพียง ๒. ส่งเสริมและสนับสนุนปัจจัยการ ผลิตในการพัฒนาการผลิตเกษตร ปลอดภัย ๓. ส่งเสริมและสนับสนุนการจัดตั้ง กลุ่มเครือข่าย เพื่อบริหารจัดการ การผลิตเกษตรปลอดภัย	โครงการด้าน ส่งเสริม เศรษฐกิจ พอเพียงและ พัฒนาเกษตร ปลอดภัย	กอง สาธารณสุขฯ กอง สวัสดิการ	จังหวัด อำเภอ
ยุทธศาสตร์ ที่ ๓	ยุทธศาสตร์ ที่ ๔	ยุทธศาสตร์ที่ ๔ การพัฒนา ด้านการส่งเสริม สุขภาพอนามัย คุณภาพชีวิตของ ประชาชนและ สังคมที่เข้มแข็ง	เพื่อการพัฒนา ด้านการส่งเสริม สุขภาพอนามัย คุณภาพชีวิตของ ประชาชนและ สังคมที่เข้มแข็ง	ระดับคุณภาพชีวิต ด้าน ส่งเสริม สุขภาพอนามัย คุณภาพชีวิตดีขึ้น และ ด้านความ ปลอดภัยมีความ เป็นระเบียบ เรียบร้อยของ ประชาชนภายใน เขตเทศบาลตำบล ช่องลมเพิ่มขึ้น อย่างต่อเนื่อง	๕%	๕%	๕%	๕%	๕%	คุณภาพชีวิตดี ขึ้นร้อยละ ๕ ต่อปี	๑. ส่งเสริมสนับสนุนการพัฒนา ระบบการให้บริการสาธารณสุขและ กิจกรรมการสร้างเสริมสุขภาพกีฬา และนันทนาการ ๒. ส่งเสริมการสร้างงาน สร้าง รายได้และพัฒนาการรวมกลุ่ม/ องค์กรเพื่อการพัฒนาคุณภาพชีวิต ของประชาชน ๓. ส่งเสริมและสนับสนุนการพัฒนา ทักษะการเรียนรู้และการมีส่วนร่วม ของประชาชนเพื่อเสริมสร้างความ มั่นคงของสถาบันหลักของชาติ ๔. การป้องกันและแก้ไขปัญหา เสพติด	โครงการด้าน ส่งเสริมสุขภาพ อนามัย คุณภาพ ชีวิตของ ประชาชนและ สังคมที่เข้มแข็ง ด้านการวาง แผนการส่งเสริม การลงทุน พาณิชย์กรรม และการ ท่องเที่ยว	สำนักปลัด กอง สาธารณสุขฯ กองสวัสดิการ กองวิชาการ	กระทรวง สาธารณสุขฯ จังหวัด อำเภอ ปภ.

ยุทธศาสตร์ จังหวัด	ยุทธศาสตร์ อปท.ในเขต จังหวัด	ยุทธศาสตร์ อปท.	เป้าประสงค์	ตัวชี้วัดระดับ แนวทางการพัฒนา (ตัวชี้วัดรวม)	ค่าเป้าหมาย					ความก้าว หน้าของ เป้าหมาย	กลยุทธ์	ผลผลิต/ โครงการ	หน่วยงาน รับผิดชอบ หลัก	หน่วยสนับสนุน
					๖๖	๖๗	๖๘	๖๙	๗๐					
ยุทธศาสตร์ ที่ ๓	ยุทธศาสตร์ ที่ ๕	ยุทธศาสตร์ ที่ ๕ การพัฒนา ด้านการจัดการ ทรัพยากร ธรรมชาติและ สิ่งแวดล้อมอย่าง ยั่งยืน	เพื่อพัฒนาด้าน การจัดการ ทรัพยากร ธรรมชาติและ สิ่งแวดล้อมอย่าง ยั่งยืน	ทรัพยากรธรรมชาติ และสิ่งแวดล้อม ภายในเทศบาล ตำบลช่องลม ได้รับ การจัดการ ดูแล อนุรักษ์และฟื้นฟู เพิ่มขึ้น	๖๐ %	๖๕ %	๗๐ %	๗๕ %	๘๐ %	ทรัพยากร ธรรมชาติ ได้รับการ อนุรักษ์ฟื้นฟู ร้อยละ ๘๐	๑. ส่งเสริมและสนับสนุนการ อนุรักษ์พื้นที่ป่าไม้ ที่ดินและ ทรัพยากรธรรมชาติอย่างยั่งยืน ๒. ส่งเสริม สนับสนุนการวางแผน บริหารจัดการขยะและของเสีย อันตราย ๓. ส่งเสริม สนับสนุนมาตรการ ประหยัดพลังงานและการส่งเสริม พลังงานทดแทนจากธรรมชาติที่ เป็นมิตรต่อสิ่งแวดล้อม	โครงการด้าน การบริหาร จัดการและการ อนุรักษ์ ทรัพยากรธรรม ชาติและ สิ่งแวดล้อม	กอง สวัสดิการ กอง สาธารณสุข	กระทรวง ทรัพยากร ธรรมชาติและ สิ่งแวดล้อม
ยุทธศาสตร์ ที่ ๒	ยุทธศาสตร์ ที่ ๖	ยุทธศาสตร์ที่ ๖ การพัฒนา ด้านการการ ยกระดับคุณภาพ แหล่งท่องเที่ยว และส่งเสริมการ ท่องเที่ยว	เพื่อการพัฒนา ด้าน การ ยกระดับคุณภาพ แหล่งท่องเที่ยว และส่งเสริมการ ท่องเที่ยว	การเพิ่มขึ้นของ นักท่องเที่ยว ภายในเขตเทศบาล ตำบลช่องลม	๕%	๕%	๕%	๕%	๕%	เพิ่มขึ้นร้อยละ ๕ / ปี	๑. พัฒนาปรับปรุงแหล่งท่องเที่ยว ๒. ส่งเสริม สนับสนุนการพัฒนา คลกรด้านการท่องเที่ยวให้เป็น สากลรองรับ AEC เพื่อการพัฒนา ที่มั่นคงและยั่งยืน ๓. ส่งเสริมการท่องเที่ยวแบบบูรณา การ เป็นเอกภาพครบวงจรและเป็น สากล ๔. พัฒนาการประชาสัมพันธ์การ ท่องเที่ยวทุกรูปแบบให้ทันสมัย เป็นสากล	โครงการด้าน การยกระดับ คุณภาพแหล่ง ท่องเที่ยวและ ส่งเสริมการ ท่องเที่ยว	กอง สวัสดิการ กอง การศึกษา กองวิชาการ	ททท. จังหวัด อำเภอ

ยุทธศาสตร์ จังหวัด	ยุทธศาสตร์ อปท.ในเขต จังหวัด	ยุทธศาสตร์ อปท.	เป้าประสงค์	ตัวชี้วัดระดับ แนวทางการพัฒนา (ตัวชี้วัดรวม)	ค่าเป้าหมาย					ความก้าว หน้าของ เป้าหมาย	กลยุทธ์	ผลผลิต/ โครงการ	หน่วยงาน รับผิดชอบ หลัก	หน่วยสนับสนุน
					๖๖	๖๗	๖๘	๖๙	๗๐					
ยุทธศาสตร์ ที่ ๓	ยุทธศาสตร์ ที่ ๗	ยุทธศาสตร์ที่ ๗ การพัฒนา ด้านการ พัฒนาการ บริหารจัดการ ขององค์กร ปกครองส่วน ท้องถิ่นให้มี ประสิทธิภาพ และธรรมาภิบาล	เพื่อการพัฒนา ด้าน การ พัฒนาการ บริหารจัดการ ขององค์กร ปกครองส่วน ท้องถิ่นให้มี ประสิทธิภาพ และ ธรรมาภิ บาล	การปฏิบัติงานของ บุคลากรเทศบาล ตำบลช่องลม มี ประสิทธิภาพ โปร่งใส สามารถ ตรวจสอบได้	๑๐๐ %	๑๐๐ %	๑๐๐ %	๑๐๐ %	๑๐๐ %	การทำงานมี ประสิทธิภาพ โปร่งใส สามารถ ตรวจสอบได้ ๑๐๐%	๑. ส่งเสริมและพัฒนาคุณภาพการ บริหารจัดการตามหลักธรรมาภิ บาลอย่างมีประสิทธิภาพ ๒. ส่งเสริม สนับสนุนสมรรถนะ หลักของบุคลากรท้องถิ่น เพื่อเพิ่ม ประสิทธิภาพการปฏิบัติงาน	โครงการด้าน การพัฒนาการ บริหารจัดการ ขององค์กร ปกครองส่วน ท้องถิ่นให้มี ประสิทธิภาพ และ ธรรมาภิบาล	สำนักปลัด	จังหวัด อำเภอ



ส่วนที่ ๓

การนำแผนพัฒนาท้องถิ่นไปสู่การปฏิบัติ

ส่วนที่ ๓

การนำแผนพัฒนาท้องถิ่นไปสู่การปฏิบัติ

๓.๑ ยุทธศาสตร์การพัฒนาและแผนงาน

ที่	ยุทธศาสตร์	ด้าน	แผนงาน	หน่วยงาน รับผิดชอบหลัก	หน่วยงาน สนับสนุน
๑	ยุทธศาสตร์การจัดวางผังเมืองและพัฒนาด้าน โครงสร้างพื้นฐาน	บริการชุมชนและสังคม การเศรษฐกิจ	แผนงานเคหะและชุมชน แผนงานอุตสาหกรรมและการโยธา แผนงานการเกษตร	กองช่าง	สำนักปลัด กองสาธารณสุขฯ กองการศึกษา กองสวัสดิการฯ
๒	ยุทธศาสตร์การส่งเสริมการศึกษา ศาสนา ศิลปวัฒนธรรมและภูมิปัญญาท้องถิ่น	บริการชุมชนและสังคม	แผนงานการศึกษา แผนงานการศาสนา วัฒนธรรม และนันทนาการ	กองการศึกษา	สำนักปลัด กองสาธารณสุขฯ กองช่าง
๓	ยุทธศาสตร์การส่งเสริมเศรษฐกิจพอเพียงและพัฒนา เกษตรปลอดสารพิษ	การเศรษฐกิจ	แผนงานการเกษตร	กองสวัสดิการสังคม	กองสาธารณสุขฯ
๔	ยุทธศาสตร์การส่งเสริมสุขภาพอนามัยคุณภาพชีวิตของ ประชาชนและสังคมที่เข้มแข็ง	บริหารทั่วไป บริการชุมชนและสังคม การเศรษฐกิจ การดำเนินงานอื่น	แผนงานการรักษาความสงบภายใน แผนงานสาธารณสุข แผนงานสังคมสงเคราะห์ แผนงานสร้างความเข้มแข็งของชุมชน แผนงานการศาสนา วัฒนธรรมและนันทนาการ แผนงานงบกลาง	กองสาธารณสุขฯ กองสวัสดิการสังคม	สำนักปลัด กองวิชาการและแผนงาน
๕	ยุทธศาสตร์การจัดการทรัพยากรธรรมชาติและ สิ่งแวดล้อมอย่างยั่งยืน	การเศรษฐกิจ	แผนงานการเกษตร	กองสาธารณสุข กองสวัสดิการสังคม	กองช่าง

ที่	ยุทธศาสตร์	ด้าน	แผนงาน	หน่วยงาน รับผิดชอบหลัก	หน่วยงาน สนับสนุน
๖	ยุทธศาสตร์การยกระดับคุณภาพแหล่งท่องเที่ยวและส่งเสริมการท่องเที่ยว	บริการชุมชนและสังคม	แผนงานการศาสนา วัฒนธรรมและนันทนาการ	กองการศึกษา	กองวิชาการและแผนงาน
๗	ยุทธศาสตร์การพัฒนาการบริหารจัดการองค์ประกอบส่วนท้องถิ่นให้มีประสิทธิภาพและธรรมาภิบาล	บริหารทั่วไป บริการชุมชนและสังคม การเศรษฐกิจ	แผนงานบริหารทั่วไป แผนงานการรักษาความสงบภายใน แผนงานการศึกษา แผนงานสาธารณสุข	สำนักปลัด	กองคลัง กองวิชาการ กองช่าง กองการศึกษา กองสาธารณสุขฯ กองสวัสดิการฯ

แบบ ผ. ๐๑

บัญชีสรุปโครงการพัฒนา

แผนพัฒนาท้องถิ่น (พ.ศ. ๒๕๖๖ - ๒๕๗๐)

เทศบาลตำบลช่องลม อำเภอลานกระบือ จังหวัดกำแพงเพชร

๒. บัญชีโครงการพัฒนาท้องถิ่น

แบบ ผ. ๐๑

บัญชีสรุปโครงการพัฒนา
แผนพัฒนาท้องถิ่น (พ.ศ. ๒๕๖๖ - ๒๕๗๐)
เทศบาลตำบลช่องลม อำเภอสามโก้ จังหวัดกำแพงเพชร

ยุทธศาสตร์	ปี ๒๕๖๖		ปี ๒๕๖๗		ปี ๒๕๖๘		ปี ๒๕๖๙		ปี ๒๕๗๐		รวม ๕ ปี	
	จำนวนโครงการ	งบประมาณ (บาท)	จำนวนโครงการ	งบประมาณ (บาท)	จำนวนโครงการ	งบประมาณ (บาท)	จำนวนโครงการ	งบประมาณ (บาท)	จำนวนโครงการ	งบประมาณ (บาท)	จำนวนโครงการ	งบประมาณ (บาท)
๑) ยุทธศาสตร์การพัฒนาด้านการจัดวางผังเมืองและพัฒนาด้านโครงสร้างพื้นฐาน												
๑.๑ แผนงานอุตสาหกรรมและการโยธา	๑๐	๑๗,๓๕๐,๐๐๐	๔	๗,๔๕๐,๐๐๐	๔	๑๑,๙๐๐,๐๐๐	๔	๑,๑๕๐,๐๐๐	๒	๕๕๐,๐๐๐	๒๔	๓๘,๔๐๐,๐๐๐
รวม	๑๐	๑๗,๓๕๐,๐๐๐	๔	๗,๔๕๐,๐๐๐	๔	๑๑,๙๐๐,๐๐๐	๔	๑,๑๕๐,๐๐๐	๒	๕๕๐,๐๐๐	๒๔	๓๘,๔๐๐,๐๐๐
๒) ยุทธศาสตร์การพัฒนาด้านการส่งเสริมการศึกษา ศาสนา ศิลปวัฒนธรรม และภูมิปัญญาท้องถิ่น												
๒.๑ แผนงานการศึกษา	๒๐	๔,๓๖๖,๐๐๐	๒๐	๔,๓๖๖,๐๐๐	๒๐	๔,๓๖๖,๐๐๐	๒๐	๔,๓๖๖,๐๐๐	๒๐	๔,๓๖๖,๐๐๐	๑๐๐	๒๑,๘๓๐,๐๐๐
๒.๒ แผนงานการศาสนาวัฒนธรรมและนันทนาการ	๒๐	๑,๐๘๐,๐๐๐	๒๐	๑,๐๘๐,๐๐๐	๒๐	๑,๐๘๐,๐๐๐	๒๐	๑,๐๘๐,๐๐๐	๒๐	๑,๐๘๐,๐๐๐	๑๐๐	๕,๕๒๐,๐๐๐
๒.๓ แผนงานสาธารณสุข	๑	๓๐,๐๐๐	๑	๓๐,๐๐๐	๑	๓๐,๐๐๐	๑	๓๐,๐๐๐	๑	๓๐,๐๐๐	๕	๑๕๐,๐๐๐
รวม	๔๑	๕,๔๗๖,๐๐๐	๔๑	๕,๔๗๖,๐๐๐	๔๑	๕,๔๗๖,๐๐๐	๔๑	๕,๔๗๖,๐๐๐	๔๑	๕,๔๗๖,๐๐๐	๒๐๕	๒๗,๕๐๐,๐๐๐
๓) ยุทธศาสตร์การพัฒนาการส่งเสริมเศรษฐกิจพอเพียงและพัฒนาเกษตรปลอดสารพิษ												
๓.๑ แผนงานสร้างความเข้มแข็งฯ	๓	๖๔๐,๐๐๐	๒	๓๔๐,๐๐๐	๒	๓๔๐,๐๐๐	๒	๓๔๐,๐๐๐	๒	๓๔๐,๐๐๐	๑๑	๒,๐๐๐,๐๐๐
รวม	๓	๖๔๐,๐๐๐	๒	๓๔๐,๐๐๐	๒	๓๔๐,๐๐๐	๒	๓๔๐,๐๐๐	๒	๓๔๐,๐๐๐	๑๑	๒,๐๐๐,๐๐๐

ยุทธศาสตร์	ปี ๒๕๖๖		ปี ๒๕๖๗		ปี ๒๕๖๘		ปี ๒๕๖๙		ปี ๒๕๗๐		รวม ๕ ปี	
	จำนวนโครงการ	งบประมาณ (บาท)	จำนวนโครงการ	งบประมาณ (บาท)	จำนวนโครงการ	งบประมาณ (บาท)	จำนวนโครงการ	งบประมาณ (บาท)	จำนวนโครงการ	งบประมาณ (บาท)	จำนวนโครงการ	งบประมาณ (บาท)
๔) ยุทธศาสตร์การพัฒนาด้านการส่งเสริมสุขภาพอนามัย คุณภาพชีวิตของประชาชนและสังคมที่เข้มแข็ง												
๔.๑ แผนงานสาธารณสุข	๑๗	๘๗๐,๐๐๐	๑๖	๘๔๐,๐๐๐	๑๗	๘๗๐,๐๐๐	๑๖	๘๔๐,๐๐๐	๑๗	๘๗๐,๐๐๐	๘๓	๔,๒๙๐,๐๐๐
๔.๒ แผนงานการศาสนา วัฒนธรรม และนันทนาการ	๑๗	๑,๓๖๐,๐๐๐	๑๗	๑,๓๖๐,๐๐๐	๑๗	๑,๓๖๐,๐๐๐	๑๗	๑,๓๖๐,๐๐๐	๑๗	๑,๓๖๐,๐๐๐	๘๕	๖,๘๐๐,๐๐๐
๔.๓ แผนงานสร้างความเข้มแข็ง ฯ	๑๓	๔๑๕,๐๐๐	๑๓	๔๑๕,๐๐๐	๑๓	๔๑๕,๐๐๐	๑๓	๔๑๕,๐๐๐	๑๓	๔๑๕,๐๐๐	๖๕	๒,๐๗๕,๐๐๐
๔.๔ แผนงานบริหารงานทั่วไป	๑	๒๐,๐๐๐	๑	๒๐,๐๐๐	๑	๒๐,๐๐๐	๑	๒๐,๐๐๐	๑	๒๐,๐๐๐	๕	๑๐๐,๐๐๐
๔.๕ แผนงานการรักษาความสงบภายใน	๙	๕๗๐,๐๐๐	๙	๕๒๐,๐๐๐	๘	๓๒๐,๐๐๐	๘	๒๗๐,๐๐๐	๘	๓๒๐,๐๐๐	๔๒	๒,๐๐๐,๐๐๐
๔.๖ แผนงานสังคมสงเคราะห์	๒	๑๔๐,๐๐๐	๒	๑๔๐,๐๐๐	๒	๑๔๐,๐๐๐	๒	๑๔๐,๐๐๐	๒	๑๔๐,๐๐๐	๑๐	๗๐๐,๐๐๐
๔.๗ แผนงานงบกลาง	๖	๑๐,๓๘๒,๐๐๐	๖	๑๐,๕๘๔,๐๘๐	๖	๑๐,๗๙๐,๐๘๑	๖	๑๑,๐๐๐,๐๘๒	๖	๑๑,๒๑๔,๑๖๓	๓๐	๕๓,๙๗๐,๔๐๖
รวม	๖๕	๑๓,๗๕๗,๐๐๐	๖๔	๑๐,๗๙๐,๐๘๑	๖๔	๑๓,๙๑๕,๐๘๑	๖๓	๑๔,๐๔๕,๐๘๒	๖๔	๑๔,๓๓๙,๑๖๓	๓๒๐	๖๖,๘๔๖,๔๐๗
๕) ยุทธศาสตร์การพัฒนาด้านการพัฒนา ด้านสิ่งแวดล้อม และทรัพยากรธรรมชาติ				๑๑๐๐๐๐๘๒								
๕.๑ แผนงานเคหะชุมชน	๒	๑๖๐,๐๐๐	๓	๓๒๐,๐๐๐	๒	๑๖๐,๐๐๐	๒	๑๖๐,๐๐๐	๓	๓๒๐,๐๐๐	๑๒	๑,๑๒๐,๐๐๐
๕.๒ แผนงานสร้างความเข้มแข็งฯ	๔	๓๒๐,๐๐๐	๔	๑๖๐,๐๐๐	๔	๑๖๐,๐๐๐	๔	๑๖๐,๐๐๐	๔	๑๖๐,๐๐๐	๒๐	๙๖๐,๐๐๐
รวม	๖	๔๘๐,๐๐๐	๗	๔๘๐,๐๐๐	๖	๓๒๐,๐๐๐	๖	๓๒๐,๐๐๐	๗	๔๘๐,๐๐๐	๓๒	๒,๐๘๐,๐๐๐

ยุทธศาสตร์	ปี ๒๕๖๖		ปี ๒๕๖๗		ปี ๒๕๖๘		ปี ๒๕๖๙		ปี ๒๕๗๐		รวม ๕ ปี	
	จำนวนโครงการ	งบประมาณ (บาท)	จำนวนโครงการ	งบประมาณ (บาท)	จำนวนโครงการ	งบประมาณ (บาท)	จำนวนโครงการ	งบประมาณ (บาท)	จำนวนโครงการ	งบประมาณ (บาท)	จำนวนโครงการ	งบประมาณ (บาท)
๖) ยุทธศาสตร์การพัฒนาด้านการยกระดับคุณภาพแหล่งท่องเที่ยว และส่งเสริมการท่องเที่ยว												
๖.๑ แผนงานการศาสนา วัฒนธรรม และ นันทนาการ	๑	๒๐,๐๐๐	๑	๒๐,๐๐๐	๑	๒๐,๐๐๐	๑	๒๐,๐๐๐	๑	๒๐,๐๐๐	๕	๑๐๐,๐๐๐
รวม	๑	๒๐,๐๐๐	๑	๒๐,๐๐๐	๑	๒๐,๐๐๐	๑	๒๐,๐๐๐	๑	๒๐,๐๐๐	๕	๑๐๐,๐๐๐
๗) ยุทธศาสตร์การพัฒนาด้านการพัฒนาการบริหารจัดการองค์รปกครองส่วนท้องถิ่นให้มีประสิทธิภาพและธรรมาภิบาล												
๗.๑ แผนงานบริหารงานทั่วไป	๑๑	๓๓๓,๐๐๐	๑๑	๓๓๓,๐๐๐	๑๑	๓๓๓,๐๐๐	๑๒	๓๘๓,๐๐๐	๑๑	๓๓๓,๐๐๐	๕๖	๑,๗๑๕,๐๐๐
รวม	๑๑	๓๓๓,๐๐๐	๑๑	๓๓๓,๐๐๐	๑๑	๓๓๓,๐๐๐	๑๒	๓๘๓,๐๐๐	๑๑	๓๓๓,๐๐๐	๕๖	๑,๗๑๕,๐๐๐
รวมทั้ง ๗ ยุทธศาสตร์	๑๓๗	๓๘,๐๕๖,๐๐๐	๑๓๐	๒๔,๘๘๙,๐๘๑	๑๒๙	๓๒,๓๐๔,๐๘๑	๑๒๙	๒๑,๗๓๔,๐๘๒	๑๒๘	๒๑,๕๕๘,๑๖๓	๖๕๓	๑๓๘,๕๔๑,๔๐๗

แบบ ผ. ๐๑/๑

บัญชีสรุปโครงการพัฒนา ที่นำมาจากแผนพัฒนาหมู่บ้านและแผนชุมชน
เทศบาลตำบลช่องลม อำเภอลานกระบือ จังหวัดกำแพงเพชร

บัญชีสรุปโครงการพัฒนา ที่นำมาจากแผนพัฒนาหมู่บ้านและแผนชุมชน
เทศบาลตำบลช่องลม อำเภอลานกระบือ จังหวัดกำแพงเพชร

	ปี ๒๕๖๖		ปี ๒๕๖๗		ปี ๒๕๖๘		ปี ๒๕๖๙		ปี ๒๕๗๐		รวม ๕ ปี	
	จำนวนโครงการ	งบประมาณ (บาท)	จำนวนโครงการ	งบประมาณ (บาท)	จำนวนโครงการ	งบประมาณ (บาท)	จำนวนโครงการ	งบประมาณ (บาท)	จำนวนโครงการ	งบประมาณ (บาท)	จำนวนโครงการ	งบประมาณ (บาท)
โครงการพัฒนาที่นำมาจาก แผนพัฒนาหมู่บ้านและ แผนพัฒนาชุมชน	๑๐๑	๑๓๖,๒๓๐,๐๐๐	๓๗	๓๔,๐๓๘,๐๐๐	๓๐	๓๙,๕๖๐,๐๐๐	๓๒	๓๕,๘๕๐,๐๐๐	๒๑	๑๕,๔๔๐,๐๐๐	๒๒๑	๒๖๑,๑๑๘,๐๐๐
รวมทั้งสิ้น	๑๐๑	๑๓๖,๒๓๐,๐๐๐	๓๗	๓๔,๐๓๘,๐๐๐	๓๐	๓๙,๕๖๐,๐๐๐	๓๒	๓๕,๘๕๐,๐๐๐	๒๑	๑๕,๔๔๐,๐๐๐	๒๒๑	๒๖๑,๑๑๘,๐๐๐

แบบ ผ. ๐๒

รายละเอียดโครงการพัฒนา

แผนพัฒนาท้องถิ่น (พ.ศ. ๒๕๖๖ – ๒๕๗๐)

เทศบาลตำบลช่องลม อำเภอลานกระบือ จังหวัดกำแพงเพชร

๒. บัญชีโครงการพัฒนาท้องถิ่น

แบบ ผ. ๐๒

รายละเอียดโครงการพัฒนา
แผนพัฒนาท้องถิ่น (พ.ศ. ๒๕๖๖-๒๕๗๐)
เทศบาลตำบลช่องลม อำเภอสามโก้ จังหวัดกำแพงเพชร

ก. ยุทธศาสตร์จังหวัดที่ ๓ : พัฒนาคุณภาพชีวิต ความมั่นคงทางสังคม ความปลอดภัยในชีวิตและทรัพย์สินและสิ่งแวดล้อมอย่างยั่งยืน

ข. ยุทธศาสตร์การพัฒนาขององค์กรปกครองส่วนท้องถิ่นในเขตจังหวัดที่ ๑ : การจัดวางผังเมืองและพัฒนาด้านโครงสร้างพื้นฐาน

๑. ยุทธศาสตร์การจัดวางผังเมืองและพัฒนาด้านโครงสร้างพื้นฐาน

๑.๑ แผนงานอุตสาหกรรมและการโยธา

ที่	โครงการ	วัตถุประสงค์	เป้าหมาย (ผลผลิตของโครงการ)	งบประมาณ					ตัวชี้วัด (KPI)	ผลที่คาดว่าจะได้รับ	หน่วยงาน รับผิดชอบหลัก
				๒๕๖๖ (บาท)	๒๕๖๗ (บาท)	๒๕๖๘ (บาท)	๒๕๖๙ (บาท)	๒๕๗๐ (บาท)			
๑	โครงการปรับปรุงหอประชุม วังยางและบริเวณโดยรอบ	เพื่อปรับปรุงหอประชุมวัง ยางให้อยู่ในสภาพพร้อม ใช้งานและมีสถานที่จัด งานและกิจกรรมต่าง ๆ ได้สะดวก	ปรับปรุงหอประชุม วังยาง (รายละเอียด แบบแปลนเป็นไปตามที่ ทต.ช่องลมกำหนด)	๐	๐	๐	๒๐๐,๐๐๐	๐	ร้อยละ ๘๐ ของ ประชาชนและ ผู้ใช้บริการมี ความพึงพอใจใน คุณภาพของ สถานที่	ประชาชนมี สถานที่จัด กิจกรรมต่าง ๆ ที่สะดวกและ เพียงพอ	สำนัก ปลัดเทศบาล

ที่	โครงการ	วัตถุประสงค์	เป้าหมาย (ผลผลิตของโครงการ)	งบประมาณ					ตัวชี้วัด (KPI)	ผลที่คาดว่าจะได้รับ	หน่วยงาน รับผิดชอบ หลัก
				๒๕๖๖ (บาท)	๒๕๖๗ (บาท)	๒๕๖๘ (บาท)	๒๕๖๙ (บาท)	๒๕๗๐ (บาท)			
๒	โครงการปรับปรุงซ่อมแซม ป้อมยามภายในสำนักงาน เทศบาลตำบลช่องลม	เพื่อความปลอดภัยในการ ดูแลรักษาอาคารและ สถานที่ราชการ	ปรับปรุงซ่อมแซมป้อม ยาม จำนวน ๑ หลัง (รายละเอียดแบบแปลน เป็นไปตามที่ ทต.ช่องลมกำหนด)	๑๕๐,๐๐๐	๐	๐	๐	๐	ร้อยละ ๘๐ เพิ่ม ความปลอดภัยใน สถานที่และ ทรัพย์สินของทาง ราชการ	ผู้มาอยู่เวร รักษาสถานที่ ราชการได้มี สถานที่อยู่เวร ยาม/สะดวกใน การติดต่อ ราชการของ ประชาชนใน วันหยุดราชการ หรือนอกเวลา ราชการ	สำนัก ปลัดเทศบาล
๓	โครงการปรับปรุงซ่อมแซมซุ้ม เฉลิมพระเกียรติ	เพื่อเฉลิมพระเกียรติ พระเจ้าอยู่หัว ร.๑๐	ปรับปรุงซ่อมแซมซุ้ม เฉลิมพระเกียรติ จำนวน ๑๑ ซุ้ม (รายละเอียดแบบแปลน เป็นไปตามที่ ทต.ช่องลมกำหนด)	๔๐๐,๐๐๐	๐	๐	๔๐๐,๐๐๐	๐	ซุ้มเฉลิมพระ เกียรติได้รับการ ปรับปรุงให้อยู่ใน สภาพสวยงาม จำนวน ๑๑ ซุ้ม	เพื่อแสดงความ สำนึกในพระ มหา กรุณาธิคุณและ แสดงความ จงรักภักดี	สำนัก ปลัดเทศบาล

ที่	โครงการ	วัตถุประสงค์	เป้าหมาย (ผลผลิตของโครงการ)	งบประมาณ					ตัวชี้วัด (KPI)	ผลที่คาดว่าจะได้รับ	หน่วยงาน รับผิดชอบ หลัก
				๒๕๖๖ (บาท)	๒๕๖๗ (บาท)	๒๕๖๘ (บาท)	๒๕๖๙ (บาท)	๒๕๗๐ (บาท)			
๔	โครงการปรับปรุงซ่อมแซมเสาหงส์	เพื่อดำเนินการซ่อมแซมเสาหงส์ภายในสำนักงานเทศบาลตำบลช่องลม	ปรับปรุงซ่อมแซมเสาหงส์ทั้งหมดภายในสำนักงานเทศบาลตำบลช่องลม	๐	๐	๑๕๐,๐๐๐	๐	๐	เสาหงส์ทั้งหมด	เพื่อเฉลิมพระเกียรติและแสดงความสำนึกในพระมหากรุณาธิคุณและความจงรักภักดี	สำนักปลัดเทศบาล
๕	โครงการซ่อมแซมอาคารเรียนและอาคารประกอบ	เพื่อซ่อมแซมอาคารเรียนให้มีความพร้อมใช้งานในการจัดการเรียนการสอนได้อย่างสะดวกและปลอดภัย	๑.อาคารเรียนตึกอนุบาล ๒.อาคารเรียนตึกสี่ชั้น ๓.อาคารเรียนตึกสองชั้น	๑๕๐,๐๐๐	๐	๐	๐	๐	โรงเรียนมีการซ่อมแซมในส่วนที่เสียและ ร้อยละ ๙๐ สามารถนำกลับมาใช้งานได้	๑.อาคารเรียนตึกอนุบาล ๒.อาคารเรียนตึกสี่ชั้น ๓.อาคารเรียนตึกสองชั้น มีความพร้อมใช้งานในการจัดการเรียนการสอนได้อย่างสะดวกและปลอดภัย	กองการศึกษา

งบอุดหนุนจากกรม

ที่	โครงการ	วัตถุประสงค์	เป้าหมาย (ผลผลิตของโครงการ)	งบประมาณ					ตัวชี้วัด (KPI)	ผลที่คาดว่าจะได้รับ	หน่วยงาน รับผิดชอบหลัก
				๒๕๖๖ (บาท)	๒๕๖๗ (บาท)	๒๕๖๘ (บาท)	๒๕๖๙ (บาท)	๒๕๗๐ (บาท)			
๖	โครงการพัฒนาแหล่งเรียนรู้ (กรม)	เพื่อจัดทำแหล่งเรียนรู้ ต่างๆโรงเรียนให้ผู้เรียนได้ ศึกษาและนำไปใช้ ประโยชน์ใน ชีวิตประจำวันได้	มีแหล่งเรียนรู้ให้ผู้เรียน ได้ศึกษาและนำไปใช้ ประโยชน์	๕๐,๐๐๐	๕๐,๐๐๐	๕๐,๐๐๐	๕๐,๐๐๐	๕๐,๐๐๐	ร้อยละ ๙๐ มีสื่อ การเรียนการสอน ที่มีประสิทธิภาพ มากขึ้น	ผู้เรียนมีห้อง ฝึกอาชีพ ได้ ความรู้และ ทักษะในการ ตัดผม และการ ใช้วัสดุ-อุปกรณ์	กอง การศึกษา
๗	โครงการปรับปรุง อาคารกองการศึกษา	เพื่อปรับปรุงอาคาร กองการศึกษาให้มีห้อง เก็บของสำหรับเก็บพัสดุ อุปกรณ์ต่าง ๆ	ก่อสร้างห้องเก็บอุปกรณ์ เครื่องมือเครื่องใช้ต่างๆ ติดกับอาคารกอง การศึกษา จำนวน ๑ ห้อง (รายละเอียดตามแบบ ที่ ทต.ช่องลม กำหนด)	๓๐๐,๐๐๐					๑ หลัง	อาคารสถานที่ มีความปลอดภัย และมีความ พร้อมต่อการ ใช้งานป้องกัน วัสดุครุภัณฑ์ สูญหาย ปกป้อง ทรัพย์สินของ ทางราชการ	กอง การศึกษา
๘	โครงการสร้างห้องประชุม ศูนย์บริการสาธารณสุข	เพื่อสร้างห้องประชุม ขนาดเล็ก เพื่อใช้ประชุม อสม. และใช้เป็นศูนย์ ข้อมูลสารสนเทศ พร้อม ติดตั้งเครื่องปรับอากาศ และเครื่องเสียง	อาคารศูนย์บริการ อาคารกองสาธารณสุข (รายละเอียดตามแบบ ที่ ทต.ช่องลม กำหนด)		๓๐๐,๐๐๐				ห้องประชุม ศูนย์บริการ สาธารณสุข จำนวน ๑ ห้อง	๑. ประชาชนมี สถานที่ออกกำลังกายและ สันทนาการ ๒. ประชาชนมี สุขภาพแข็งแรง ๓. ชุมชนมีแหล่ง เรียนรู้	กอง สาธารณสุข

งบอุดหนุนจากกรม

ที่	โครงการ	วัตถุประสงค์	เป้าหมาย (ผลผลิตของโครงการ)	งบประมาณ					ตัวชี้วัด (KPI)	ผลที่คาดว่าจะได้รับ	หน่วยงาน รับผิดชอบ หลัก
				๒๕๖๖ (บาท)	๒๕๖๗ (บาท)	๒๕๖๘ (บาท)	๒๕๖๙ (บาท)	๒๕๗๐ (บาท)			
๙	ก่อสร้างโรงจอดรถภายใน สนง.เทศบาลตำบลช่องลม หมู่ที่ ๕ บ้านวังยาง	เพื่อสำหรับจอดรถ ของผู้มาติดต่อราชการ	ก่อสร้างโรงจอดรถ ภายใน สนง.เทศบาล ตำบลช่องลม (ตามแบบและ รายละเอียด ทต.ช่องลม กำหนด)	๕๐๐,๐๐๐	๐	๐	๐	๐	๑ โครงการ	มีโรงจอดรถ สำหรับ ผู้มาติดต่อ ราชการ อย่างเพียงพอ	กองช่าง
๑๐	ซ่อมแซมถนนลูกรังภายใน ตำบล หมู่ที่ ๑ ถึง หมู่ที่ ๘	เพื่อให้ประชาชนมีถนน สำหรับใช้คมนาคมได้สะดวก	ซ่อมแซมถนนลูกรัง ภายในตำบล หมู่ที่ ๑ - ๘ (ตามแบบและ รายละเอียด ทต.ช่องลม กำหนด)	๕๐๐,๐๐๐	๕๐๐,๐๐๐	๕๐๐,๐๐๐	๕๐๐,๐๐๐	๕๐๐,๐๐๐	ร้อยละ ๖๐ ของ ความพึงพอใจ ของประชาชน	ประชาชนมีถนน ใช้คมนาคม ได้สะดวกสบาย	กองช่าง
๑๑	โครงการปรับปรุงอาคาร ศูนย์เรียนรู้เศรษฐกิจชุมชน ตำบลช่องลม	เพื่อส่งเสริมให้ประชาชน มีรายได้เพิ่มขึ้น มีสถานที่ จำหน่ายผลิตภัณฑ์ เป็น สัดส่วน ส่งเสริมการตลาด ให้กับกลุ่มวิสาหกิจชุมชน	ปรับปรุงอาคารภายใน โดยกันเป็นห้องจำหน่าย (ตามแบบและ รายละเอียด ทต.ช่องลม กำหนด)	๓๐๐,๐๐๐	๐	๐	๐	๐	มีสถานที่ จำหน่าย ผลิตภัณฑ์ให้กับ ประชาชนและ กลุ่มวิสาหกิจชุมชน	ประชาชน มีรายได้ เพิ่มมากขึ้น	กอง สวัสดิการ สังคม

ที่	โครงการ	วัตถุประสงค์	เป้าหมาย (ผลผลิตของโครงการ)	งบประมาณ					ตัวชี้วัด (KPI)	ผลที่คาดว่าจะได้รับ	หน่วยงาน รับผิดชอบ หลัก
				๒๕๖๖ (บาท)	๒๕๖๗ (บาท)	๒๕๖๘ (บาท)	๒๕๖๙ (บาท)	๒๕๗๐ (บาท)			
๑๒	โครงการปรับปรุงห้องทำงาน ของผู้บริหารเทศบาล ตำบลช่องลม	เพื่อสนับสนุนการดำเนินงานตามอำนาจหน้าที่ของผู้บริหารเทศบาลข้าราชการ เพื่อให้เกิดประสิทธิภาพในการทำงาน เกิดประโยชน์สูงสุดกับหน่วยงาน เหมาะสมกับการใช้งาน มีประโยชน์ใช้สอยมากขึ้น และเพื่อเสริมสร้างภาพลักษณ์ให้กับเทศบาลพร้อมที่รองรับในการให้บริการกับประชาชน หน่วยงานภาครัฐ องค์กรต่าง ๆ ที่มาติดต่อราชการ	ปรับปรุงห้องทำงานของผู้บริหารเทศบาลตำบลช่องลม (ตามแบบและรายละเอียด ทต.ช่องลม กำหนด)	๕๐๐,๐๐๐	๐	๐	๐	๐	ห้องผู้บริหาร ๑ ห้อง	มีสถานที่รองรับในการให้บริการกับประชาชน หน่วยงานภาครัฐ องค์กรต่าง ๆ ที่มาติดต่อราชการ	กองช่าง
๑๓	โครงการปรับปรุงระบบประปา หมู่บ้านภายในตำบลช่องลม	เพื่อประชาชนมีคุณภาพชีวิตที่ดีขึ้นทุกบ้านมีน้ำสะอาดใช้อุปโภค บริโภคอย่างเพียงพอ และทั่วถึง	ปรับปรุงระบบประปาหมู่บ้านภายในตำบลช่องลม ขนาด S/M จำนวน ๑๑ จุด รายละเอียด ทต.ช่องลม กำหนด)	๑๔,๕๐๐,๐๐๐	๖,๖๐๐,๐๐๐	๑๑,๒๐๐,๐๐๐	๐	๐	ประชาชน ร้อยละ ๗๐ มีน้ำประปา ใช้อุปโภคบริโภค	ประชาชนมีน้ำ อุปโภค บริโภค อย่างเพียงพอ และทั่วถึง	กองช่าง
รวมทั้งสิ้น ๑๓ โครงการ			รวมเป็นเงิน	๑๗,๓๕๐,๐๐๐	๗,๔๕๐,๐๐๐	๑๑,๙๐๐,๐๐๐	๑,๑๕๐,๐๐๐	๕๕๐,๐๐๐			

๒. บัญชีโครงการพัฒนาท้องถิ่น

แบบ ผ. ๐๒

รายละเอียดโครงการพัฒนา
แผนพัฒนาท้องถิ่น (พ.ศ. ๒๕๖๖ - ๒๕๗๐)
เทศบาลตำบลช่องลม อำเภอลานกระบือ จังหวัดกำแพงเพชร

- ก. ยุทธศาสตร์จังหวัดที่ ๓ : พัฒนาคุณภาพชีวิต ความมั่นคงทางสังคม ความปลอดภัยในชีวิตและทรัพย์สินและสิ่งแวดล้อมอย่างยั่งยืน
- ข. ยุทธศาสตร์การพัฒนาขององค์กรปกครองส่วนท้องถิ่นในเขตจังหวัดที่ ๒ : การพัฒนาด้านการส่งเสริมการศึกษา ศาสนา ศิลปวัฒนธรรม และภูมิปัญญาท้องถิ่น
๒. ยุทธศาสตร์การพัฒนาด้านการส่งเสริมการศึกษา ศาสนา ศิลปวัฒนธรรม และภูมิปัญญาท้องถิ่น
- ๒.๑ แผนงานการศึกษา

ที่	โครงการ	วัตถุประสงค์	เป้าหมาย (ผลผลิตของโครงการ)	งบประมาณ					ตัวชี้วัด (KPI)	ผลที่คาดว่าจะได้รับ	หน่วยงาน รับผิดชอบหลัก
				๒๕๖๖ (บาท)	๒๕๖๗ (บาท)	๒๕๖๘ (บาท)	๒๕๖๙ (บาท)	๒๕๗๐ (บาท)			
๑	โครงการวันเด็กแห่งชาติ	เพื่อส่งเสริมกิจกรรมการเรียนรู้และนันทนาการให้กับเด็กในเขตเทศบาลตำบลช่องลม	จัดกิจกรรมวันเด็กแห่งชาติให้กับเด็กนักเรียนเยาวชน ในเขตเทศบาลตำบลช่องลม	๑๐๐,๐๐๐	๑๐๐,๐๐๐	๑๐๐,๐๐๐	๑๐๐,๐๐๐	๑๐๐,๐๐๐	ร้อยละ ๙๐ ของเด็กเยาวชนในเขตเทศบาลตำบลช่องลมได้รับการส่งเสริมกิจกรรมการเรียนรู้และนันทนาการให้กับเด็กในเขตเทศบาลตำบลช่องลม	กองการศึกษา	

ที่	โครงการ	วัตถุประสงค์	เป้าหมาย (ผลผลิตของโครงการ)	งบประมาณ					ตัวชี้วัด (KPI)	ผลที่คาดว่าจะได้รับ	หน่วยงาน รับผิดชอบหลัก
				๒๕๖๖ (บาท)	๒๕๖๗ (บาท)	๒๕๖๘ (บาท)	๒๕๖๙ (บาท)	๒๕๗๐ (บาท)			
๒	ค่าอาหารเสริม(นม)	๑.เพื่อให้นักเรียนได้รับ ประทานอาหารเสริม(นม) ถูกตามหลักโภชนาการ ๒.นักเรียนมีสุขภาพ ร่างกายแข็งแรงตาม เกณฑ์ที่กำหนด	นักเรียนในเขต เทศบาลชองลม	๙๐๐,๐๐๐	๙๐๐,๐๐๐	๙๐๐,๐๐๐	๙๐๐,๐๐๐	๙๐๐,๐๐๐	นักเรียนทั้งหมด ได้รับโภชนาการ ที่ถูกหลัก โภชนาการ	เด็กนักเรียนได้รับ อาหารเสริม (นม) ที่มีประโยชน์ มี น้ำหนักส่วนสูง ตามเกณฑ์ที่ กำหนด มี สมรรถภาพทาง กายและกลไก เหมาะสมตามวัย	กอง การศึกษา
				งบอุดหนุนจากกรม							
๓	ค่าอาหารกลางวันเด็ก นักเรียนในโรงเรียนสังกัด อปท.	๑.เพื่อให้นักเรียนได้รับ ประทานอาหารกลางวัน ถูกตามหลักโภชนาการ ๒.นักเรียนมีสุขภาพ ร่างกายแข็งแรงตาม เกณฑ์ที่กำหนด	นักเรียนในเขตเทศบาล ชองลม	๖๐๐,๐๐๐	๖๐๐,๐๐๐	๖๐๐,๐๐๐	๖๐๐,๐๐๐	๖๐๐,๐๐๐	นักเรียนทั้งหมด ได้รับโภชนาการ ที่ถูกหลัก โภชนาการ	เด็กนักเรียนได้รับ อาหารกลางวัน ที่มีประโยชน์ มี น้ำหนักส่วนสูง ตามเกณฑ์ที่ กำหนดมี สมรรถภาพทาง กายและกลไก เหมาะสมตามวัย	กอง การศึกษา
				งบอุดหนุนจากกรม							

ที่	โครงการ	วัตถุประสงค์	เป้าหมาย (ผลผลิตของโครงการ)	งบประมาณ					ตัวชี้วัด (KPI)	ผลที่คาดว่าจะได้รับ	หน่วยงาน รับผิดชอบหลัก
				๒๕๖๖ (บาท)	๒๕๖๗ (บาท)	๒๕๖๘ (บาท)	๒๕๖๙ (บาท)	๒๕๗๐ (บาท)			
๔	ค่าอาหารกลางวันเด็กนักเรียนศูนย์พัฒนาเด็กเล็ก(ศพด.) ที่ อ.ปท. จัดตั้งขึ้นเอง และรับถ่ายโอนภารกิจ	๑.เพื่อให้นักเรียนได้รับประทานอาหารกลางวันถูกตามหลักโภชนาการ ๒.นักเรียนมีสุขภาพร่างกายแข็งแรงตามเกณฑ์ที่กำหนด	นักเรียนในเขตเทศบาล ช่องลม	๒๕๐,๐๐๐	๒๕๐,๐๐๐	๒๕๐,๐๐๐	๒๕๐,๐๐๐	๒๕๐,๐๐๐	นักเรียนทั้งหมดได้รับโภชนาการที่ถูกหลักโภชนาการ	เด็กนักเรียนได้รับอาหารกลางวันที่มีประโยชน์ มีน้ำหนักส่วนสูงตามเกณฑ์ที่กำหนดมีสมรรถภาพทางกายและกลไกเหมาะสมตามวัย	กองการศึกษา
				งบอุดหนุนจากกรม							
๕	ค่าส่งเสริมศักยภาพการจัดการศึกษาของท้องถิ่น	เพื่อสนับสนุนค่าใช้จ่ายในการบริหารสถานศึกษาตามหนังสือสั่งการกระทรวงมหาดไทย ด่วนที่สุด มท ๐๘๑๖.๒/ว๓๙๒๔ ลว. ๘ ก.ค.๖๔	โรงเรียนเทศบาลช่องลม	๑๐๐,๐๐๐	๑๐๐,๐๐๐	๑๐๐,๐๐๐	๑๐๐,๐๐๐	๑๐๐,๐๐๐	ประสิทธิภาพในการบริหารสถานศึกษาเพิ่มขึ้นร้อยละ ๙๐	โรงเรียนเทศบาลช่องลมมีงบประมาณในการบริหารสถานศึกษา	กองการศึกษา
				งบอุดหนุนจากกรม							

ที่	โครงการ	วัตถุประสงค์	เป้าหมาย (ผลผลิตของโครงการ)	งบประมาณ					ตัวชี้วัด (KPI)	ผลที่คาดว่าจะได้รับ	หน่วยงาน รับผิดชอบหลัก
				๒๕๖๖ (บาท)	๒๕๖๗ (บาท)	๒๕๖๘ (บาท)	๒๕๖๙ (บาท)	๒๕๗๐ (บาท)			
๖	ค่าใช้จ่ายพื้นฐานสำหรับนักเรียนยากจน	เพื่อสนับสนุนค่าใช้จ่ายค่าใช้จ่ายในการบริหารสถานศึกษาตามหนังสือสั่งการกระทรวงมหาดไทย ด่วนที่สุด มท ๐๘๑๖.๒/ว๓๙๒๔ ลว. ๘ ก.ค.๖๔	โรงเรียนเทศบาลช่องลม	๑๐๐,๐๐๐	๑๐๐,๐๐๐	๑๐๐,๐๐๐	๑๐๐,๐๐๐	๑๐๐,๐๐๐	ประสิทธิภาพในการบริหารสถานศึกษาเพิ่มขึ้นร้อยละ ๙๐	โรงเรียนเทศบาลช่องลมมีงบประมาณในการบริหารสถานศึกษา	กองการศึกษา
				งบอุดหนุนจากกรม							
๗	ค่าใช้จ่ายในการจัดการศึกษาตั้งแต่ระดับอนุบาลจนจบการศึกษาขั้นพื้นฐาน	เพื่อสนับสนุนค่าใช้จ่ายค่าใช้จ่ายในการบริหารสถานศึกษาตามหนังสือสั่งการกระทรวงมหาดไทย ด่วนที่สุด มท ๐๘๑๖.๒/ว๓๙๒๔ ลว. ๘ ก.ค.๖๔	โรงเรียนเทศบาลช่องลม	๖๐๐,๐๐๐	๖๐๐,๐๐๐	๖๐๐,๐๐๐	๖๐๐,๐๐๐	๖๐๐,๐๐๐	ประสิทธิภาพในการบริหารสถานศึกษาเพิ่มขึ้นร้อยละ ๙๐	โรงเรียนเทศบาลช่องลมมีงบประมาณในการบริหารสถานศึกษา	กองการศึกษา
				งบอุดหนุนจากกรม							

ที่	โครงการ	วัตถุประสงค์	เป้าหมาย (ผลผลิตของโครงการ)	งบประมาณ					ตัวชี้วัด (KPI)	ผลที่คาดว่าจะได้รับ	หน่วยงาน รับผิดชอบหลัก
				๒๕๖๖ (บาท)	๒๕๖๗ (บาท)	๒๕๖๘ (บาท)	๒๕๖๙ (บาท)	๒๕๗๐ (บาท)			
๘	โครงการแข่งขันทักษะทางวิชาการ	๑. เพื่อให้นักเรียนได้ค้นพบความสามารถ ความถนัด ความสนใจและได้พัฒนาความสามารถเต็มศักยภาพ ๒. เพื่อให้นักเรียนเข้าแข่งขันทักษะทางวิชาการในระดับพื้นที่สูงขึ้นตามโอกาส ๓. เพื่อเปิดโอกาสให้นักเรียนได้ทดสอบความสามารถของตนเอง และสามารถแข่งขันกับ อปท. อื่นได้	นักเรียนโรงเรียนเทศบาล ช่องลม	๑๕๐,๐๐๐	๑๕๐,๐๐๐	๑๕๐,๐๐๐	๑๕๐,๐๐๐	๑๕๐,๐๐๐	นักเรียนที่เข้าร่วมการแข่งขันผ่านเกณฑ์ร้อยละ ๘๐	นักเรียนโรงเรียนเทศบาลช่องลมมีทักษะและประสบการณ์ในการแข่งขันทักษะทางวิชาการสูงขึ้นการจัดการศึกษาของโรงเรียนเป็นที่ยอมรับของชุมชนนักเรียนได้พัฒนาด้านสมรรถนะด้านการเรียนรู้ได้อย่างเต็มศักยภาพ	กองการศึกษา

ที่	โครงการ	วัตถุประสงค์	เป้าหมาย (ผลผลิตของโครงการ)	งบประมาณ					ตัวชี้วัด (KPI)	ผลที่คาดว่าจะได้รับ	หน่วยงาน รับผิดชอบหลัก
				๒๕๖๖ (บาท)	๒๕๖๗ (บาท)	๒๕๖๘ (บาท)	๒๕๖๙ (บาท)	๒๕๗๐ (บาท)			
๙	โครงการพัฒนาคุณภาพและมาตรฐานการศึกษา	๑.จัดทำแผนพัฒนาการศึกษาท้องถิ่น ๒.จัดทำการพัฒนายกระดับผลสัมฤทธิ์ทางการศึกษา NT RT O-NET ๓.การประกันคุณภาพการศึกษาเพื่อรองรับการประเมินคุณภาพการศึกษาภายนอก	โรงเรียนเทศบาลช่อลม ศพด.เทศบาล	๑๐๐,๐๐๐	๑๐๐,๐๐๐	๑๐๐,๐๐๐	๑๐๐,๐๐๐	๑๐๐,๐๐๐	โรงเรียนและศพด. เทศบาลช่อลม ผ่านเกณฑ์การประเมิน ร้อยละ ๘๐	โรงเรียนและศพด. เทศบาลช่อลมผ่านประเมินคุณภาพภายนอก โดยสมศ. และกรมส่งเสริมการปกครองท้องถิ่น	กองการศึกษา
๑๐	โครงการสนับสนุนหนังสือเรียน	เพื่อให้ผู้เรียนทุกคนมีโอกาสได้รับการศึกษาโดยไม่เสียค่าใช้จ่ายสำหรับรายการหนังสือเรียนที่ภาครัฐให้การสนับสนุน	ผู้เรียนทุกคนในโรงเรียนเทศบาลช่อลม	๑๒๐,๐๐๐	๑๒๐,๐๐๐	๑๒๐,๐๐๐	๑๒๐,๐๐๐	๑๒๐,๐๐๐	นักเรียนทุกคนหนังสือเรียนใช้ในการศึกษาหาความรู้	ผู้เรียนทุกคนมีโอกาสได้รับการศึกษาโดยไม่เสียค่าใช้จ่ายสำหรับรายการหนังสือเรียนที่ภาครัฐให้การสนับสนุน	กองการศึกษา

งบอุดหนุนจากกรม

ที่	โครงการ	วัตถุประสงค์	เป้าหมาย (ผลผลิตของโครงการ)	งบประมาณ					ตัวชี้วัด (KPI)	ผลที่คาดว่าจะได้รับ	หน่วยงาน รับผิดชอบหลัก
				๒๕๖๖ (บาท)	๒๕๖๗ (บาท)	๒๕๖๘ (บาท)	๒๕๖๙ (บาท)	๒๕๗๐ (บาท)			
๑๑	โครงการสนับสนุน อุปกรณ์การเรียน	เพื่อให้ผู้เรียนทุกคนมี โอกาสได้รับการศึกษา โดยไม่เสียค่าใช้จ่าย สำหรับอุปกรณ์การเรียน และเครื่องแบบผู้เรียน ที่ ภาครัฐให้การสนับสนุนให้ ทุกคนที่เข้าศึกษาตาม หลักเกณฑ์	ผู้เรียนทุกคนในโรงเรียน เทศบาลชองลม	๗๐,๐๐๐	๗๐,๐๐๐	๗๐,๐๐๐	๗๐,๐๐๐	๗๐,๐๐๐	ร้อยละ๑๐๐ ของนักเรียน ได้รับอุปกรณ์การ เรียน	ผู้เรียนทุกคนมี โอกาสได้รับ การศึกษา โดยไม่ เสียค่าใช้จ่าย สำหรับอุปกรณ์ การเรียน	กอง การศึกษา
๑๒	โครงการสนับสนุน เครื่องแบบผู้เรียน	เพื่อให้ผู้เรียนทุกคนมี โอกาสได้รับการศึกษาโดย ไม่เสียค่าใช้จ่ายสำหรับ เครื่องแบบผู้เรียน ที่ ภาครัฐให้การสนับสนุน	ผู้เรียนทุกคนในโรงเรียน เทศบาลชองลม	๘๐,๐๐๐	๘๐,๐๐๐	๘๐,๐๐๐	๘๐,๐๐๐	๘๐,๐๐๐	ร้อยละ๑๐๐ ของนักเรียนได้รับ เครื่องแบบ นักเรียน	ผู้เรียนทุกคนมี โอกาสได้รับ การศึกษาโดยไม่ เสียค่าใช้จ่าย สำหรับ เครื่องแบบผู้เรียน ที่ภาครัฐให้การ สนับสนุน	กอง การศึกษา

ที่	โครงการ	วัตถุประสงค์	เป้าหมาย (ผลผลิตของโครงการ)	งบประมาณ					ตัวชี้วัด (KPI)	ผลที่คาดว่าจะได้รับ	หน่วยงาน รับผิดชอบหลัก
				๒๕๖๖ (บาท)	๒๕๖๗ (บาท)	๒๕๖๘ (บาท)	๒๕๖๙ (บาท)	๒๕๗๐ (บาท)			
๑๓	โครงการรณรงค์ป้องกันยาเสพติด	๑. เพื่อให้ เด็ก เยาวชน และประชาชนรู้ถึงภัยจากยาเสพติดมีความปลอดภัยห่างไกลจากยาเสพติด ๒. เพื่อให้เด็ก เยาวชน และประชาชนสร้างจิตสำนึกรักสังคม ชุมชนของตนเอง ในการป้องกันยาเสพติดในสังคม	เด็ก เยาวชน และประชาชนเทศบาลช่องลม	๒๑,๐๐๐	๒๑,๐๐๐	๒๑,๐๐๐	๒๑,๐๐๐	๒๑,๐๐๐	ร้อยละ ๘๐ ของเด็ก เยาวชน และประชาชนรู้จักโทษของยาเสพติดและรู้จักวิธีการห่างไกลจากสิ่งเสพติด	๑. ผู้เรียนรู้ถึงภัยจากยาเสพติดมีความปลอดภัยห่างไกลจากยาเสพติด ๒. ผู้เรียนสร้างจิตสำนึกให้ผู้เรียนรักสังคม ชุมชนของตนเอง ในการป้องกันยาเสพติดในสังคม	กองการศึกษา

งบอุดหนุนจากกรม

ที่	โครงการ	วัตถุประสงค์	เป้าหมาย (ผลผลิตของโครงการ)	งบประมาณ					ตัวชี้วัด (KPI)	ผลที่คาดว่าจะได้รับ	หน่วยงาน รับผิดชอบหลัก
				๒๕๖๖ (บาท)	๒๕๖๗ (บาท)	๒๕๖๘ (บาท)	๒๕๖๙ (บาท)	๒๕๗๐ (บาท)			
๑๔	โครงการส่งเสริมการบริหารจัดการศึกษาโดยใช้โรงเรียนเป็นฐานในการพัฒนาท้องถิ่น SBMLD	เพื่อพัฒนาการจัดการศึกษาของสถานศึกษาอย่างมีคุณภาพได้มาตรฐาน เพื่อให้ผู้เรียนมีพัฒนาการทั้ง ๔ ด้านเต็มตามศักยภาพของตนเอง เพื่อให้ผู้เรียนได้เลือกเรียนรู้ตามความต้องการและความถนัดของตนเอง สู่ความเป็นเลิศตามศักยภาพของตนเอง เพื่อพัฒนาการจัดการศึกษาของสถานศึกษาอย่างมีคุณภาพได้มาตรฐาน เพื่อให้ผู้เรียนมีพัฒนาการทั้ง ๔ ด้านเต็มตามศักยภาพของตนเอง เพื่อให้ผู้เรียนได้เลือกเรียนรู้ตามความต้องการ	สถานศึกษามีคุณภาพได้มาตรฐานผ่านเกณฑ์การประเมินคุณภาพการศึกษาในระดับดีขึ้นไป ทั้งขององค์กรปกครองส่วนท้องถิ่นและสมศ. ผู้เรียนได้เลือกเรียนตามความต้องการและความถนัดของตนเอง	๕๐๐,๐๐๐	๕๐๐,๐๐๐	๕๐๐,๐๐๐	๕๐๐,๐๐๐	๕๐๐,๐๐๐	โรงเรียนมีแหล่งเรียนรู้ที่หลากหลาย ครบทุกกลุ่มสาระการเรียนรู้	สถานศึกษามีคุณภาพได้มาตรฐานตามเกณฑ์การประเมินคุณภาพการศึกษาในระดับดีขึ้นไป -ผู้เรียนมีพัฒนาการทั้ง ๔ ด้านมีความพร้อมที่จะเรียนในระดับชั้นที่สูงขึ้นต่อไป -ผู้เรียนได้เรียนตามความต้องการ	กองการศึกษา
				งบอุดหนุนจากกรม							

ที่	โครงการ	วัตถุประสงค์	เป้าหมาย (ผลผลิตของโครงการ)	งบประมาณ					ตัวชี้วัด (KPI)	ผลที่คาดว่าจะได้รับ	หน่วยงาน รับผิดชอบ หลัก
				๒๕๖๖ (บาท)	๒๕๖๗ (บาท)	๒๕๖๘ (บาท)	๒๕๖๙ (บาท)	๒๕๗๐ (บาท)			
๑๕	โครงการสถานศึกษา พอเพียง	เพื่อให้ผู้เรียนรู้จัก หลักการดำเนินชีวิตตาม แนวเศรษฐกิจพอเพียง -เพื่อให้ผู้เรียนสามารถ ปฏิบัติตามแบบแผน เศรษฐกิจพอเพียงได้ -เพื่อให้ผู้เรียนนำไปใช้ใน ชีวิตประจำวันได้	โรงเรียนเป็นสถานศึกษา พอเพียง มีความพร้อมใน การให้ความรู้เรื่อง ปรัชญาเศรษฐกิจพอเพียง ได้อย่างครบถ้วน	๑๕,๐๐๐	๑๕,๐๐๐	๑๕,๐๐๐	๑๕,๐๐๐	๑๕,๐๐๐	๑.โรงเรียนผ่านการ เกณฑ์การ ประเมิน สถานศึกษา พอเพียง ๒.โรงเรียนเป็น แหล่งเรียนรู้ ศึกษาดูงาน ๓.ผู้เรียนร้อยละ ๘๐ สามารถนำ หลักปรัชญา เศรษฐกิจ พอเพียงไปปรับ ใช้ในชีวิต ประจำวันได้	ผู้เรียนนำความรู้ที่ ได้ไปใช้ใน ชีวิตประจำวันได้	กอง การศึกษา

ที่	โครงการ	วัตถุประสงค์	เป้าหมาย (ผลผลิตของโครงการ)	งบประมาณ					ตัวชี้วัด (KPI)	ผลที่คาดว่าจะได้รับ	หน่วยงาน รับผิดชอบหลัก
				๒๕๖๖ (บาท)	๒๕๖๗ (บาท)	๒๕๖๘ (บาท)	๒๕๖๙ (บาท)	๒๕๗๐ (บาท)			
๑๖	โครงการนิทรรศการ ผลงานทางวิชาการ	เพื่อจัดทำการประชาสัมพันธ์งานวิชาการของคณะครู ผู้ปกครอง นักเรียนได้รับรู้ข่าวสารงานวิชาการ และกิจกรรมต่างๆของโรงเรียน	๑.โรงเรียนเทศบาล ช่องลมได้นำเสนองาน ด้านวิชาการ ๒.ผู้ปกครอง และ ประชาชนทั่วไปสามารถ รับรู้ข่าวสาร งานวิชาการ และกิจกรรมต่าง ๆ ของ โรงเรียนได้อย่างครบถ้วน	๓๐,๐๐๐	๓๐,๐๐๐	๓๐,๐๐๐	๓๐,๐๐๐	๓๐,๐๐๐	ผู้ปกครอง และ ประชาชนทั่วไป ร้อยละ ๘๐ สามารถรับรู้ ข่าวสาร งาน วิชาการ และ กิจกรรมต่าง ๆ ของโรงเรียนได้ อย่างครบถ้วน	โรงเรียนได้นำ ข้อมูลข่าวสาร เกี่ยวกับงาน วิชาการ ประชาสัมพันธ์ให้ คณะครูผู้ปกครอง และนักเรียนได้รับ รู้ข่าวสารงาน วิชาการและ กิจกรรมต่างๆ	กอง การศึกษา

ที่	โครงการ	วัตถุประสงค์	เป้าหมาย (ผลผลิตของโครงการ)	งบประมาณ					ตัวชี้วัด (KPI)	ผลที่คาดว่าจะได้รับ	หน่วยงาน รับผิดชอบ หลัก
				๒๕๖๖ (บาท)	๒๕๖๗ (บาท)	๒๕๖๘ (บาท)	๒๕๖๙ (บาท)	๒๕๗๐ (บาท)			
๑๗	โครงการจัดหาเครื่องเล่น สนามกลางแจ้ง	เพื่อเสริมสร้างพัฒนาการ ทางด้านร่างกาย อารมณ์ สังคมและสติปัญญาของ เด็ก	มีเครื่องเล่นสนาม กลางแจ้งที่สามารถ เสริมสร้างพัฒนาการ ทางด้านร่างกาย อารมณ์ สังคมและสติปัญญาของ เด็กได้	๔๐๐,๐๐๐	๔๐๐,๐๐๐	๔๐๐,๐๐๐	๔๐๐,๐๐๐	๔๐๐,๐๐๐	มีเครื่องเล่น สนามที่เพียงพอ และเหมาะสมกับ เด็กครบถ้วน	เด็กมีอุปกรณ์ เครื่องเล่น เหมาะสมตามวัย	กอง การศึกษา (ศพด.)

ที่	โครงการ	วัตถุประสงค์	เป้าหมาย (ผลผลิตของโครงการ)	งบประมาณ					ตัวชี้วัด (KPI)	ผลที่คาดว่าจะได้รับ	หน่วยงาน รับผิดชอบหลัก
				๒๕๖๖ (บาท)	๒๕๖๗ (บาท)	๒๕๖๘ (บาท)	๒๕๖๙ (บาท)	๒๕๗๐ (บาท)			
๑๘	โครงการศูนย์เด็กเล็กปลอดโรค	๑.เพื่อให้ครู นักเรียน ผู้ปกครอง และประชาชน มีความรู้ ความเข้าใจ เกี่ยวกับโรคระบาดและ ร่วมกันควบคุมการเกิดโรค ในศูนย์พัฒนาเด็กเล็ก ๒.เพื่อให้ครู นักเรียน ผู้ปกครอง และประชาชน เฝ้าระวังไม่ให้เกิด โรคติดต่อที่มีผลกระทบต่อ เด็กในศูนย์พัฒนาเด็กเล็ก ๓.ให้ศูนย์พัฒนาเด็ก เล็กผ่านเกณฑ์มาตรฐาน ตามเกณฑ์โครงการศูนย์ เด็กเล็กปลอดโรค ของ กรมควบคุมโรค	๑.เพื่อให้ครู นักเรียน ผู้ปกครอง ประชาชนและ บุคลากรทางการศึกษา มี ความรู้ความเข้าใจ เกี่ยวกับโรคระบาด ๒.ไม่เกิดโรคติดต่อในศูนย์ พัฒนาเด็กเล็ก	๓๐,๐๐๐	๓๐,๐๐๐	๓๐,๐๐๐	๓๐,๐๐๐	๓๐,๐๐๐	๑.ครู นักเรียน ผู้ปกครอง ประชาชน มีความรู้ ความ เข้าใจเกี่ยวกับ โรคระบาด และ ร่วมกันควบคุม การเกิดโรคใน ศูนย์พัฒนาเด็ก เล็ก ๒. เพื่อให้ศูนย์ พัฒนาเด็กเล็ก ผ่านเกณฑ์ มาตรฐานตาม เกณฑ์โครงการ ศูนย์เด็กเล็ก ปลอดโรค ของ กรมควบคุมโรค ร้อยละ ๑๐๐	๑.ครู นักเรียน ผู้ปกครอง และ ประชาชนมีความรู้ ความเข้าใจ เกี่ยวกับโรค ระบาด และ ร่วมกันควบคุมการ เกิดโรคในศูนย์ พัฒนาเด็กเล็ก ๒.ครู ผู้ปกครอง และประชาชน มีการเฝ้าระวัง ไม่ให้เกิด โรคติดต่อที่มี ผลกระทบต่อเด็ก ในศูนย์พัฒนาเด็ก เล็ก	กอง การศึกษา

ที่	โครงการ	วัตถุประสงค์	เป้าหมาย (ผลผลิตของโครงการ)	งบประมาณ					ตัวชี้วัด (KPI)	ผลที่คาดว่าจะได้รับ	หน่วยงาน รับผิดชอบหลัก
				๒๕๖๖ (บาท)	๒๕๖๗ (บาท)	๒๕๖๘ (บาท)	๒๕๖๙ (บาท)	๒๕๗๐ (บาท)			
๑๙	โครงการโรงเรียนผู้สูงอายุเทศบาลตำบลช่องลม	๑. เพื่อส่งเสริมกิจกรรมของกลุ่มผู้สูงอายุ ในการทำกิจกรรมร่วมกัน ๒. เพื่อให้ผู้สูงอายุได้รับความรู้อย่างต่อเนื่องในการดูแลสุขภาพกายและจิตใจ ๓. เพื่อส่งเสริมออกกำลังกายเพื่อสุขภาพให้กับผู้สูงอายุ ๔. เพื่อส่งเสริมอาชีพเพิ่มรายได้ให้ผู้สูงอายุ	ผู้สูงอายุในเขตเทศบาลตำบลช่องลม จำนวน ๑๔๒ คน	๑๐๐,๐๐๐	๑๐๐,๐๐๐	๑๐๐,๐๐๐	๑๐๐,๐๐๐	๑๐๐,๐๐๐	ร้อยละ ๙๐ ของผู้สูงอายุในเทศบาลตำบลช่องลมได้ทำกิจกรรมร่วมกัน และมีสุขภาพกาย สุขภาพใจที่ดีขึ้น เกิดการรวมกลุ่มของผู้สูงอายุในการประกอบอาชีพเสริม เพิ่มรายได้ให้ผู้สูงอายุ	กองการศึกษา	

ที่	โครงการ	วัตถุประสงค์	เป้าหมาย (ผลผลิตของโครงการ)	งบประมาณ					ตัวชี้วัด (KPI)	ผลที่คาดว่าจะได้รับ	หน่วยงาน รับผิดชอบหลัก
				๒๕๖๖ (บาท)	๒๕๖๗ (บาท)	๒๕๖๘ (บาท)	๒๕๖๙ (บาท)	๒๕๗๐ (บาท)			
๒๐	โครงการจัดสร้างสนามเด็ก เล่นสร้างปัญญา	๑.เพื่อพัฒนาการของเด็ก ครบทั้ง ๔ ด้าน	๑. มีสนามเด็กเล่นสร้าง ปัญญา ๑ แห่ง ๒. เพื่อส่งพัฒนาการเด็ก ครบ ทั้ง ๔ ด้าน	๑๐๐,๐๐๐	๑๐๐,๐๐๐	๑๐๐,๐๐๐	๑๐๐,๐๐๐	๑๐๐,๐๐๐	๑.เด็กนักเรียน ร้อยละ ๙๐ มี พัฒนาการครบ ทั้ง ๔ ด้าน	๑.เด็กมี พัฒนาการครบทั้ง ๔ ด้าน	กอง การศึกษา
รวมทั้งหมด ๒๐ โครงการ			รวมเป็นเงิน	๔,๓๖๖,๐๐๐	๔,๓๖๖,๐๐๐	๔,๓๖๖,๐๐๐	๔,๓๖๖,๐๐๐	๔,๓๖๖,๐๐๐			

๒. บัญชีโครงการพัฒนาท้องถิ่น

แบบ ผ. ๐๒

รายละเอียดโครงการพัฒนา
แผนพัฒนาท้องถิ่น (พ.ศ. ๒๕๖๖ - ๒๕๗๐)
เทศบาลตำบลช่องลม อำเภอลานกระบือ จังหวัดกำแพงเพชร

- ก. ยุทธศาสตร์จังหวัดที่ ๓ : พัฒนาคุณภาพชีวิต ความมั่นคงทางสังคม ความปลอดภัยในชีวิตและทรัพย์สินและสิ่งแวดล้อมอย่างยั่งยืน
- ข. ยุทธศาสตร์การพัฒนาขององค์กรปกครองส่วนท้องถิ่นในเขตจังหวัดที่ ๒ : การพัฒนาด้านการส่งเสริมการศึกษา ศาสนา ศิลปวัฒนธรรม และภูมิปัญญาท้องถิ่น
๒. ยุทธศาสตร์การพัฒนาด้านการส่งเสริมการศึกษา ศาสนา ศิลปวัฒนธรรม และภูมิปัญญาท้องถิ่น
- ๒.๒ แผนงานการศาสนาวัฒนธรรมและนันทนาการ

ที่	โครงการ	วัตถุประสงค์	เป้าหมาย (ผลผลิตของโครงการ)	งบประมาณ					ตัวชี้วัด (KPI)	ผลที่คาดว่าจะได้รับ	หน่วยงาน รับผิดชอบหลัก
				๒๕๖๖ (บาท)	๒๕๖๗ (บาท)	๒๕๖๘ (บาท)	๒๕๖๙ (บาท)	๒๕๗๐ (บาท)			
๑	โครงการส่งเสริมประเพณีสงกรานต์	เพื่อส่งเสริมประเพณีวันสงกรานต์ และร่วมกันสืบสานประเพณีไทยให้คงอยู่สืบไป	ผู้สูงอายุและประชาชนทั่วไป ในเขตพื้นที่เทศบาลตำบลช่องลม	๕๐,๐๐๐	๕๐,๐๐๐	๕๐,๐๐๐	๕๐,๐๐๐	๕๐,๐๐๐	ร้อยละ ๘๐ ของผู้สูงอายุ และประชาชนร่วมกันสืบสานประเพณีวัฒนธรรม	ผู้สูงอายุ และประชาชนทั่วไปในเขตพื้นที่ร่วมกันสืบสานประเพณีวัฒนธรรม และเห็นความสำคัญของผู้สูงอายุ	กองการศึกษา

ที่	โครงการ	วัตถุประสงค์	เป้าหมาย (ผลผลิตของโครงการ)	งบประมาณ					ตัวชี้วัด (KPI)	ผลที่คาดว่าจะได้รับ	หน่วยงาน รับผิดชอบหลัก
				๒๕๖๖ (บาท)	๒๕๖๗ (บาท)	๒๕๖๘ (บาท)	๒๕๖๙ (บาท)	๒๕๗๐ (บาท)			
๒	โครงการส่งเสริมประเพณีทางศาสนาเนื่องในวันเข้าพรรษา	เพื่อจัดกิจกรรมส่งเสริมประเพณีทางศาสนาเนื่องในวันเข้าพรรษา และร่วมกันสืบสานประเพณีไทยให้คงอยู่สืบไป	เด็ก นักเรียน เยาวชน ประชาชน ในเขตพื้นที่เทศบาลช่อลม	๕๐,๐๐๐	๕๐,๐๐๐	๕๐,๐๐๐	๕๐,๐๐๐	๕๐,๐๐๐	ร้อยละ ๘๐ ของเด็กนักเรียน นักศึกษา เยาวชน ประชาชน ร่วมกันสืบสานประเพณีทางศาสนา	เด็กนักเรียน นักศึกษา เยาวชน ประชาชนในพื้นที่ ร่วมกันสืบสานประเพณีไทย	กองการศึกษา
๓	โครงการส่งเสริมประเพณีลอยกระทง	เพื่อจัดกิจกรรมส่งเสริมประเพณีลอยกระทง และร่วมกันสืบสานประเพณีไทยให้คงอยู่สืบไป	เด็ก นักเรียน เยาวชน ประชาชน ในเขตพื้นที่เทศบาลช่อลม	๕๐,๐๐๐	๕๐,๐๐๐	๕๐,๐๐๐	๕๐,๐๐๐	๕๐,๐๐๐	ร้อยละ ๘๐ ของเด็กนักเรียน นักศึกษา เยาวชน ประชาชน ร่วมกันสืบสานประเพณีทางศาสนา	เด็กนักเรียน นักศึกษา เยาวชน ประชาชนในพื้นที่ ร่วมกันสืบสานประเพณีไทย	กองการศึกษา

ที่	โครงการ	วัตถุประสงค์	เป้าหมาย (ผลผลิตของโครงการ)	งบประมาณ					ตัวชี้วัด (KPI)	ผลที่คาดว่าจะได้รับ	หน่วยงาน รับผิดชอบหลัก
				๒๕๖๖ (บาท)	๒๕๖๗ (บาท)	๒๕๖๘ (บาท)	๒๕๖๙ (บาท)	๒๕๗๐ (บาท)			
๔	โครงการส่งเสริมประเพณีทางศาสนาตักบาตรเทโวเนื่องในวันออกพรรษา	เพื่อจัดกิจกรรมส่งเสริมประเพณีทางศาสนาตักบาตรเทโวเนื่องในวันออกพรรษาและร่วมกันสืบสานประเพณีไทยให้คงอยู่สืบไป	เด็ก นักเรียน เยาวชน ประชาชน ในเขตพื้นที่เทศบาลชองลม	๕๐,๐๐๐	๕๐,๐๐๐	๕๐,๐๐๐	๕๐,๐๐๐	๕๐,๐๐๐	ร้อยละ ๘๐ ของเด็กนักเรียน เยาวชน และประชาชน ร่วมกันสืบสานประเพณีทางศาสนา	เด็กนักเรียน นักศึกษา เยาวชน ประชาชนในพื้นที่ ร่วมกันสืบสานประเพณีไทย	กองการศึกษา
๕	โครงการประเพณีทอดเทียนโฮม	เพื่อจัดกิจกรรมส่งเสริมประเพณีทางศาสนาทอดเทียนโฮมและร่วมกันสืบสานประเพณีไทยให้คงอยู่สืบไป	เด็ก นักเรียน เยาวชน ประชาชน ในเขตพื้นที่เทศบาลชองลม	๕๐,๐๐๐	๕๐,๐๐๐	๕๐,๐๐๐	๕๐,๐๐๐	๕๐,๐๐๐	ร้อยละ ๘๐ ของเด็กนักเรียน เยาวชนและประชาชน ร่วมกันสืบสานประเพณีทางศาสนา	เด็กนักเรียน นักศึกษา เยาวชน ประชาชนในพื้นที่ ร่วมกันสืบสานประเพณีไทย	กองการศึกษา
๖	โครงการประเพณีบุญกุ่มข้าวใหญ่	เพื่อจัดกิจกรรมส่งเสริมประเพณีท้องถิ่นและร่วมกันสืบสานประเพณีท้องถิ่นให้คงอยู่สืบไป	เด็ก นักเรียน เยาวชน ประชาชน ในเขตพื้นที่เทศบาลชองลม	๑๐๐,๐๐๐	๑๐๐,๐๐๐	๑๐๐,๐๐๐	๑๐๐,๐๐๐	๑๐๐,๐๐๐	ร้อยละ ๘๐ ของเด็กนักเรียน เยาวชนและประชาชน ร่วมกันสืบสานประเพณีท้องถิ่น	เด็กนักเรียน เยาวชน และประชาชนร่วมกันสืบสานประเพณีท้องถิ่น	กองการศึกษา

ที่	โครงการ	วัตถุประสงค์	เป้าหมาย (ผลผลิตของโครงการ)	งบประมาณ					ตัวชี้วัด (KPI)	ผลที่คาดว่าจะได้รับ	หน่วยงาน รับผิดชอบหลัก
				๒๕๖๖ (บาท)	๒๕๖๗ (บาท)	๒๕๖๘ (บาท)	๒๕๖๙ (บาท)	๒๕๗๐ (บาท)			
๗	โครงการส่งเสริมประเพณีทางศาสนาเทศน์มหาชาติ	เพื่อจัดกิจกรรมส่งเสริมประเพณีทางศาสนาและร่วมกันสืบสานประเพณีทางศาสนาให้คงอยู่สืบไป	เด็ก นักเรียน เยาวชน ประชาชน ในเขตพื้นที่เทศบาลช่อลม	๕๐,๐๐๐	๕๐,๐๐๐	๕๐,๐๐๐	๕๐,๐๐๐	๕๐,๐๐๐	ร้อยละ ๘๐ ของเด็กนักเรียน เยาวชนและประชาชนร่วมกันสืบสานประเพณีทางศาสนา	เด็กนักเรียน นักศึกษา เยาวชน และ ประชาชน ในพื้นที่ ร่วมกันสืบสานประเพณีทางศาสนาให้คงอยู่สืบไป	กองการศึกษา
๘	โครงการบรรพชาสามเณรภาคฤดูร้อน	เพื่อจัดกิจกรรมส่งเสริมประเพณีทางศาสนาและการบรรพชาสามเณรภาคฤดูร้อน	เด็ก นักเรียน เยาวชน ประชาชน ในเขตพื้นที่เทศบาลช่อลม	๕๐,๐๐๐	๕๐,๐๐๐	๕๐,๐๐๐	๕๐,๐๐๐	๕๐,๐๐๐	เยาวชนในเขตเทศบาลช่อลมได้เข้าร่วมกิจกรรม	เด็กนักเรียน เยาวชน และ ประชาชนในพื้นที่ ร่วมกันสืบสานประเพณีทางศาสนา	กองการศึกษา

ที่	โครงการ	วัตถุประสงค์	เป้าหมาย (ผลผลิตของโครงการ)	งบประมาณ					ตัวชี้วัด (KPI)	ผลที่คาดว่าจะได้รับ	หน่วยงาน รับผิดชอบหลัก
				๒๕๖๖ (บาท)	๒๕๖๗ (บาท)	๒๕๖๘ (บาท)	๒๕๖๙ (บาท)	๒๕๗๐ (บาท)			
๙	โครงการสืบสาน วัฒนธรรมประเพณีไทดำ	เพื่อจัดกิจกรรมส่งเสริม ประเพณีท้องถิ่นและ ร่วมกันสืบสานประเพณี ท้องถิ่นให้คงอยู่สืบไป	เด็ก นักเรียน เยาวชน ประชาชน ในเขตพื้นที่ เทศบาลชองลม	๕๐,๐๐๐	๕๐,๐๐๐	๕๐,๐๐๐	๕๐,๐๐๐	๕๐,๐๐๐	ร้อยละ ๖๐ ของ เด็กนักเรียน เยาวชนและ ประชาชน ร่วมกันสืบสาน ประเพณีท้องถิ่น	เด็กนักเรียน เยาวชน และ ประชาชนร่วมกัน สืบสานประเพณี ท้องถิ่น	กอง การศึกษา
๑๐	โครงการจัดกิจกรรมเนื่อง ในวันสำคัญทางศาสนา	เพื่อจัดกิจกรรมส่งเสริม วันสำคัญทางศาสนาของ ไทย	เด็ก นักเรียน เยาวชน ประชาชน ในเขตพื้นที่ เทศบาลชองลม	๕๐,๐๐๐	๕๐,๐๐๐	๕๐,๐๐๐	๕๐,๐๐๐	๕๐,๐๐๐	ร้อยละ ๖๐ ของ เด็กนักเรียน เยาวชนและ ประชาชนเข้า ร่วมกิจกรรม	เด็กนักเรียน นักศึกษา เยาวชน และประชาชน ร่วมกันสืบสานวัน สำคัญทางศาสนา ของไทย	กอง การศึกษา

ที่	โครงการ	วัตถุประสงค์	เป้าหมาย (ผลผลิตของโครงการ)	งบประมาณ					ตัวชี้วัด (KPI)	ผลที่คาดว่าจะได้รับ	หน่วยงาน รับผิดชอบหลัก
				๒๕๖๖ (บาท)	๒๕๖๗ (บาท)	๒๕๖๘ (บาท)	๒๕๖๙ (บาท)	๒๕๗๐ (บาท)			
๑๑	โครงการจัดนิทรรศการเกี่ยวกับศาสนาประเพณีวัฒนธรรมท้องถิ่นไทย	เพื่อจัดนิทรรศการนิทรรศการเกี่ยวกับศาสนาประเพณีวัฒนธรรมท้องถิ่นไทย เช่นนิทรรศการให้ความรู้เกี่ยวกับวันสงกรานต์ นิทรรศการให้ความรู้เกี่ยวกับวันเข้าพรรษา นิทรรศการให้ความรู้เกี่ยวกับวันลอยกระทง ฯลฯ	เด็ก นักเรียน เยาวชน ประชาชน ในเขตพื้นที่เทศบาลชองลม	๑๐๐,๐๐๐	๑๐๐,๐๐๐	๑๐๐,๐๐๐	๑๐๐,๐๐๐	๑๐๐,๐๐๐	ร้อยละ ๙๐ ของเด็ก เยาวชน และ ประชาชน ได้รับความรู้จาก การจัดนิทรรศการ	เพื่อให้เด็ก เยาวชน และ ประชาชนมีความรู้และเข้าใจเกี่ยวกับศาสนาประเพณีวัฒนธรรมท้องถิ่นไทย	กองการศึกษา
๑๒	โครงการประกวดร้องเพลงไทยลูกทุ่ง	เพื่อเป็นการส่งเสริมวัฒนธรรมไทยและสร้างสรรค์สังคมด้วยบทเพลง เพื่อเป็นการให้เยาวชนได้มีส่วนร่วมในการส่งเสริมและอนุรักษ์เพลงลูกทุ่งไทย	เด็ก เยาวชน และ ประชาชน ในตำบลชองลม	๑๐๐,๐๐๐	๑๐๐,๐๐๐	๑๐๐,๐๐๐	๑๐๐,๐๐๐	๑๐๐,๐๐๐	เด็ก เยาวชน และประชาชน ร้อยละ ๖๐ ได้มีการเข้าร่วมกิจกรรม	เด็ก เยาวชน ได้ทราบถึง ศิลปวัฒนธรรมของไทยในแขนงเพลงลูกทุ่งไทย และได้ มีส่วนร่วมในการส่งเสริมและอนุรักษ์เพลงลูกทุ่งไทย	กองการศึกษา

ที่	โครงการ	วัตถุประสงค์	เป้าหมาย (ผลผลิตของโครงการ)	งบประมาณ					ตัวชี้วัด (KPI)	ผลที่คาดว่าจะได้รับ	หน่วยงาน รับผิดชอบหลัก
				๒๕๖๖ (บาท)	๒๕๖๗ (บาท)	๒๕๖๘ (บาท)	๒๕๖๙ (บาท)	๒๕๗๐ (บาท)			
๑๓	โครงการกิจกรรมสภา วัฒนธรรมตำบลช่องลม	๑. เพื่อส่งเสริมกิจกรรม ของสภาวัฒนธรรมตำบล ช่องลม ๒. เพื่อเป็นศูนย์กลาง เครือข่ายในการดำเนินงาน ๓. เพื่อ อนุรักษ์ ส่งเสริม เผยแพร่ และฟื้นฟู	เด็กและเยาวชน ตำบลช่องลม	๕๐,๐๐๐	๕๐,๐๐๐	๕๐,๐๐๐	๕๐,๐๐๐	๕๐,๐๐๐	เด็กและเยาวชน ร้อยละ ๘๐ ได้มี ส่วนร่วมในการ อนุรักษ์ ศิลปวัฒนธรรม และประเพณี ท้องถิ่น	เด็กและเยาวชนใน เขตตำบลช่องลม ได้มีส่วนร่วมใน การอนุรักษ์ ศิลปวัฒนธรรม และประเพณี ท้องถิ่น	กอง การศึกษา

ที่	โครงการ	วัตถุประสงค์	เป้าหมาย (ผลผลิตของโครงการ)	งบประมาณ					ตัวชี้วัด (KPI)	ผลที่คาดว่าจะได้รับ	หน่วยงาน รับผิดชอบหลัก
				๒๕๖๖ (บาท)	๒๕๖๗ (บาท)	๒๕๖๘ (บาท)	๒๕๖๙ (บาท)	๒๕๗๐ (บาท)			
๑๔	โครงการจัดงานส่งเสริม ประเพณีทางศาสนา อนุรักษ์ศิลปวัฒนธรรม และภูมิปัญญาท้องถิ่น	๑. เพื่อเผยแพร่ความรู้ สร้างจิตสำนึกให้กับเด็ก เยาวชน และประชาชนใน ตำบลช่องลม ๒. เพื่อส่งเสริมประเพณี ทางศาสนา อนุรักษ์ ศิลปวัฒนธรรม และภูมิ ปัญญาท้องถิ่น	เด็ก เยาวชน และ ประชาชนในตำบลช่องลม	๕๐,๐๐๐	๕๐,๐๐๐	๕๐,๐๐๐	๕๐,๐๐๐	๕๐,๐๐๐	ร้อยละ ๘๐ ของ ผู้เข้าร่วม โครงการ มี จิตสำนึกในการ อนุรักษ์ ศิลปวัฒนธรรม และภูมิปัญญา ท้องถิ่น	เด็ก เยาวชน และ ประชาชน ได้รู้จัก ศิลปวัฒนธรรม ภูมิปัญญาท้องถิ่น และมีจิตสำนึกใน การอนุรักษ์ วัฒนธรรมท้องถิ่น ให้คงอยู่สืบไป	กอง การศึกษา

ที่	โครงการ	วัตถุประสงค์	เป้าหมาย (ผลผลิตของโครงการ)	งบประมาณ					ตัวชี้วัด (KPI)	ผลที่คาดว่าจะได้รับ	หน่วยงาน รับผิดชอบหลัก
				๒๕๖๖ (บาท)	๒๕๖๗ (บาท)	๒๕๖๘ (บาท)	๒๕๖๙ (บาท)	๒๕๗๐ (บาท)			
๑๕	โครงการวัดประชาธิปไตยสร้างสุข	๑. เพื่อพัฒนารูปแบบและนำแนวคิดของ ๕ ส ลงสู่บริบทของวัดและชุมชน ๒. เพื่อพัฒนาและจัดระบบฐานข้อมูลองค์ความรู้ในการพัฒนาวัดและชุมชนรวมถึงการออกแบบพื้นที่ของวัดให้เป็นสัปปายะสถานและการพัฒนาสู่วิถีแห่งอารยสถาปัตย์ ๓. เพื่อส่งเสริมให้ประชาชนชนในสังคมไทยรวมถึงกลุ่มวิชาชีพต้นตัวเรื่องกาช่วยเหลือสังคมเพื่อทำให้เกิดสังคมสุขภาวะและความยั่งยืน	ส่งเสริมคุณธรรมจริยธรรม แก่ชุมชน	๕๐,๐๐๐	๕๐,๐๐๐	๕๐,๐๐๐	๕๐,๐๐๐	๕๐,๐๐๐	เด็ก เยาวชน และประชาชน ร้อยละ ๘๐ ส่งเสริมคุณธรรมจริยธรรม	เด็ก เยาวชน และประชาชน มีคุณธรรม จริยธรรม	กองการศึกษา

ที่	โครงการ	วัตถุประสงค์	เป้าหมาย (ผลผลิตของโครงการ)	งบประมาณ					ตัวชี้วัด (KPI)	ผลที่คาดว่าจะได้รับ	หน่วยงาน รับผิดชอบหลัก
				๒๕๖๖ (บาท)	๒๕๖๗ (บาท)	๒๕๖๘ (บาท)	๒๕๖๙ (บาท)	๒๕๗๐ (บาท)			
๑๖	โครงการหมู่บ้านรักษาศีล ๕	๑.เพื่อให้ประชาชนมีคุณภาพชีวิตที่ดีโดยยึดมั่นตามหลักคำสอนทางพระพุทธศาสนา	ประชาชนมีคุณภาพชีวิตที่ดีโดยยึดมั่นตามหลักคำสอนทางพระพุทธศาสนา	๕๐,๐๐๐	๕๐,๐๐๐	๕๐,๐๐๐	๕๐,๐๐๐	๕๐,๐๐๐	ประชาชนร้อยละ ๘๐ มีคุณภาพชีวิตที่ดีขึ้นตามหลักคำสอนทางพระพุทธศาสนา	ประชาชนมีคุณภาพชีวิตที่ดีโดยยึดมั่นตามหลักคำสอนทางพระพุทธศาสนา	กองการศึกษา
๑๗	ค่าใช้จ่ายในพิธีทางศาสนา/รัฐพิธี	เพื่อสืบสานงานราชพิธีต่าง ๆ รัฐพิธี และวันสำคัญ ฯลฯ	จัดงานรัฐพิธีต่างๆ ตามอำเภอและจังหวัดสังการ	๓๐,๐๐๐	๓๐,๐๐๐	๓๐,๐๐๐	๓๐,๐๐๐	๓๐,๐๐๐	ได้สืบสานงานรัฐพิธีมากขึ้น	ประชาชนทุกหมู่เหล่า ได้มีส่วนร่วมในงานรัฐพิธีและน้อมรำลึกถึงความสำคัญของวันต่างๆ	สำนักปลัดเทศบาล
๑๘	โครงการสืบสานวัฒนธรรมประเพณีการเล่นท้องถิ่น (สารทไทย-กล้วยไข่ และของดีเมืองกำแพงเพชร)	เพื่อเป็นการอนุรักษ์ขนบธรรมเนียมประเพณี ส่งเสริมศิลปวัฒนธรรมท้องถิ่นอันดีงามของชาวจังหวัดกำแพงเพชร	อุดหนุนที่ทำการปกครองอำเภอกระบือ	๔๐,๐๐๐	๔๐,๐๐๐	๔๐,๐๐๐	๔๐,๐๐๐	๕๐,๐๐๐	ทุกภาคส่วนได้มีส่วนร่วมในการอนุรักษ์ประเพณีอันดีงาม	ทำให้การจัดกิจกรรมประเพณีงานสารทไทยกล้วยไข่เมืองกำแพงเพชรดำเนินไปได้ด้วยความเรียบร้อย	สำนักปลัดเทศบาล

ที่	โครงการ	วัตถุประสงค์	เป้าหมาย (ผลผลิตของโครงการ)	งบประมาณ					ตัวชี้วัด (KPI)	ผลที่คาดว่าจะได้รับ	หน่วยงาน รับผิดชอบ หลัก
				๒๕๖๖ (บาท)	๒๕๖๗ (บาท)	๒๕๖๘ (บาท)	๒๕๖๙ (บาท)	๒๕๗๐ (บาท)			
๑๙	โครงการงานประเพณี "นบพระ-เล่นเพลง และ งานกาชาดจังหวัด กำแพงเพชร"	เพื่อให้ประชาชนท้องถิ่น ได้ร่วมอนุรักษ์ประเพณี อันดีงามเกิดความรัก ความสามัคคีความ ภาคภูมิใจในท้องถิ่นของตน	อุดหนุนที่ทำการปกครอง อำเภอานกระบือ	๓๐,๐๐๐	๓๐,๐๐๐	๓๐,๐๐๐	๓๐,๐๐๐	๔๐,๐๐๐	ทุกภาคส่วนได้มี ส่วนร่วมในการ อนุรักษ์ประเพณี อันดีงาม	ทำให้การจัด กิจกรรมประเพณี งานสารทไทย กล้วยไข่เมือง กำแพงเพชร ดำเนินไปได้ด้วย ความเรียบร้อย	สำนัก ปลัดเทศบาล
๒๐	อุดหนุนโครงการ ปรองดองสมานฉันท์และ ปกป้องสถาบันอำเภอลาน กระบือ จังหวัดกำแพงเพชร	เพื่ออุดหนุนที่ทำการ ปกครองอำเภอลาน กระบือ ในการการสร้าง ความปรองดองสมานฉันท์ และปลูกจิตสำนึกให้แก่ ประชาชน	อุดหนุนที่ทำการปกครอง อำเภอลานกระบือ	๓๐,๐๐๐	๓๐,๐๐๐	๓๐,๐๐๐	๓๐,๐๐๐	๓๐,๐๐๐	เกิดกลุ่มพลัง สร้างความรัก ความสามัคคี	ประชาชน/กลุ่ม พลังต่างๆ/ผู้นำ/ นักศึกษา ฯลฯ เกิดความรักความ สามัคคีปรองดอง มีสถาบัน พระมหากษัตริย์ เป็นที่ยึดเหนี่ยว จิตใจ	สำนัก ปลัดเทศบาล
รวมทั้งหมด ๒๐ โครงการ			รวมเป็นเงิน	๑,๐๘๐,๐๐๐	๑,๐๘๐,๐๐๐	๑,๐๘๐,๐๐๐	๑,๐๘๐,๐๐๐	๑,๑๐๐,๐๐๐			

๒. บัญชีโครงการพัฒนาท้องถิ่น

แบบ ผ. ๐๒

รายละเอียดโครงการพัฒนา
แผนพัฒนาท้องถิ่น (พ.ศ. ๒๕๖๖ - ๒๕๗๐)
เทศบาลตำบลช่องลม อำเภอลานกระบือ จังหวัดกำแพงเพชร

- ก. ยุทธศาสตร์จังหวัดที่ ๓ : พัฒนาคุณภาพชีวิต ความมั่นคงทางสังคม ความปลอดภัยในชีวิตและทรัพย์สินและสิ่งแวดล้อมอย่างยั่งยืน
- ข. ยุทธศาสตร์การพัฒนาขององค์กรปกครองส่วนท้องถิ่นในเขตจังหวัดที่ ๒ : การพัฒนาด้านการส่งเสริมการศึกษา ศาสนา ศิลปวัฒนธรรม และภูมิปัญญาท้องถิ่น
๒. ยุทธศาสตร์การพัฒนาด้านการส่งเสริมการศึกษา ศาสนา ศิลปวัฒนธรรม และภูมิปัญญาท้องถิ่น
- ๒.๓ แผนงานสาธารณสุข

ที่	โครงการ	วัตถุประสงค์	เป้าหมาย (ผลผลิตของโครงการ)	งบประมาณ					ตัวชี้วัด (KPI)	ผลที่คาดว่าจะได้รับ	หน่วยงาน รับผิดชอบหลัก
				๒๕๖๖ (บาท)	๒๕๖๗ (บาท)	๒๕๖๘ (บาท)	๒๕๖๙ (บาท)	๒๕๗๐ (บาท)			
๑	โครงการส่งเสริมการแพทย์แผนไทย	๑. เพื่อส่งเสริมการแพทย์แผนไทยในงานส่งเสริมสุขภาพและงานรักษาพยาบาล ๒. เพื่อลดค่าใช้จ่ายจากการใช้ยาจากการใช้สมุนไพรและภูมิปัญญา ๓. เพื่อฟื้นฟูภูมิปัญญาท้องถิ่น	๑. ศูนย์บริการสาธารณสุขเทศบาลตำบลช่องลม	๓๐,๐๐๐	๓๐,๐๐๐	๓๐,๐๐๐	๓๐,๐๐๐	๓๐,๐๐๐	ร้อยละ ๖๐ ได้ฟื้นฟูภูมิปัญญาท้องถิ่น	๑. ลดค่าใช้จ่ายจากการใช้ยา ๒. ภูมิปัญญาท้องถิ่นได้รับการฟื้นฟูและอนุรักษ์ ๓. กลุ่มผู้ป่วยโรคเรื้อรัง และผู้ป่วยทั่วไปมีแพทย์ทางเลือก	กองสาธารณสุข
รวมทั้งหมด ๑ โครงการ			รวมเป็นเงิน	๓๐,๐๐๐	๓๐,๐๐๐	๓๐,๐๐๐	๓๐,๐๐๐	๓๐,๐๐๐			

๒. บัญชีโครงการพัฒนาท้องถิ่น

แบบ ผ. ๐๒

รายละเอียดโครงการพัฒนา
แผนพัฒนาท้องถิ่น (พ.ศ. ๒๕๖๖ - ๒๕๗๐)
เทศบาลตำบลช่องลม อำเภอลานกระบือ จังหวัดกำแพงเพชร

ก. ยุทธศาสตร์จังหวัดที่ ๑ : พัฒนาระบบการผลิตสินค้าเกษตรปลอดภัย และส่งเสริมการผลิตพืชพลังงานทดแทนอย่างมีประสิทธิภาพ

ข. ยุทธศาสตร์การพัฒนาขององค์กรปกครองส่วนท้องถิ่นในเขตจังหวัดที่ ๓ : การส่งเสริมเศรษฐกิจพอเพียงและพัฒนาเกษตรปลอดภัย

๓. ยุทธศาสตร์การส่งเสริมเศรษฐกิจพอเพียงและพัฒนาเกษตรปลอดภัย

๓.๑ แผนงานสร้างความเข้มแข็งของชุมชน

ที่	โครงการ	วัตถุประสงค์	เป้าหมาย (ผลผลิตของโครงการ)	งบประมาณ					ตัวชี้วัด (KPI)	ผลที่คาดว่าจะได้รับ	หน่วยงาน รับผิดชอบหลัก
				๒๕๖๖ (บาท)	๒๕๖๗ (บาท)	๒๕๖๘ (บาท)	๒๕๖๙ (บาท)	๒๕๗๐ (บาท)			
๑	โครงการแปรรูปผักตบชวาเป็นสารบำรุงดิน	เพื่อแก้ไขปัญหาผักตบชวาในพื้นที่อย่างยั่งยืนและส่งเสริมกลุ่มวิสาหกิจชุมชนในการแปรรูปผักตบชวาเป็นสารบำรุงดิน ตามแนวทางหนังสือสั่งการของกระทรวงมหาดไทย ที่ มท ๐๘๒๐.๓/ว ๕๗๔๒ ลงวันที่ ๕ ตุลาคม ๒๕๖๔ เรื่อง แนวทางปฏิบัติขององค์กรปกครองส่วนท้องถิ่นในการกำจัด จัดเก็บ และการแปรรูปผักตบชวาเป็นสารบำรุงดิน	ปรับปรุงการใช้งานของเครื่องจักรภายในโรงผลิตปุ๋ยอินทรีย์ชีวภาพให้สามารถแปรรูปผักตบชวาเป็นสารบำรุงดิน และส่งเสริมการดำเนินงานกลุ่มวิสาหกิจชุมชนในการจำหน่ายปุ๋ยอินทรีย์ชีวภาพและสารบำรุงดินโดยร่วมกับเทศบาลตำบลช่องลม	๓๐๐,๐๐๐	๓๐๐,๐๐๐	๓๐๐,๐๐๐	๓๐๐,๐๐๐	๓๐๐,๐๐๐	มีการปรับปรุงอาคารสถานที่ ครุภัณฑ์เพื่อรองรับการแปรรูปผักตบชวาเป็นสารบำรุงดิน	ปัญหาผักตบชวาได้รับการแก้ไขและเพิ่มรายได้ให้กับกลุ่มวิสาหกิจชุมชน	กองสวัสดิการสังคม

ที่	โครงการ	วัตถุประสงค์	เป้าหมาย (ผลผลิตของโครงการ)	งบประมาณ					ตัวชี้วัด (KPI)	ผลที่คาดว่าจะได้รับ	หน่วยงาน รับผิดชอบหลัก
				๒๕๖๖ (บาท)	๒๕๖๗ (บาท)	๒๕๖๘ (บาท)	๒๕๖๙ (บาท)	๒๕๗๐ (บาท)			
๒	โครงการพัฒนาพื้นที่ต้นแบบเพื่อคุณภาพชีวิตตามหลักทฤษฎีใหม่ ประยุกต์สู่โคก หนอง นา โมเดล เทศบาลตำบลช่องลม	เพื่อเป็นแหล่งเรียนรู้ให้กับประชาชน ในการจัดการพื้นที่ซึ่งเหมาะสมกับพื้นที่การเกษตร ซึ่งเป็นผสมผสานเกษตรทฤษฎีใหม่เข้ากับภูมิปัญญาพื้นบ้านที่อยู่อย่างสอดคล้องกับธรรมชาติในพื้นที่	ปรับปรุงศูนย์เรียนรู้เศรษฐกิจพอเพียง บริเวณโรงผลิตปุ๋ย อินทรีย์ชีวภาพ เทศบาลตำบลช่องลม ให้เป็นพื้นที่ต้นแบบเพื่อคุณภาพชีวิตตามหลักทฤษฎีใหม่ ประยุกต์สู่ โคก หนอง นา โมเดล จำนวน ๑ แห่ง	๓๐๐,๐๐๐	๐	๐	๐	๐	ประชาชนได้รับการถ่ายทอดองค์ความรู้จากฐานการเรียนรู้เชิงปฏิบัติการของโคก หนอง นา โมเดล เทศบาลตำบลช่องลม และนำไปต่อยอดใช้จริงในพื้นที่ของตนเอง	มีผลผลิตทางการเกษตร ไร้สารเคมีมาบริโภคส่งเสริมให้เกิดคุณภาพสิ่งแวดล้อมที่ดี ช่วยประหยัดค่าใช้จ่ายในครัวเรือน มีการเชื่อมโยงไปสู่ความมั่นคงทางด้านอาหาร น้ำ และพลังงาน เพื่อคุณภาพชีวิตที่ดีของชุมชนในวิถีแห่งความพอเพียง ที่พึ่งพาตนเองได้อย่างยั่งยืน	กองสวัสดิการสังคม
๓	โครงการหน้าบ้านนำมอง	เพื่อส่งเสริมการดำเนินงานตามหลักปรัชญาพอเพียง การจัดการขยะครัวเรือน และการจัดการสุขภิบาลครัวเรือน	๑. บ้านนำมอง ๑๐ หลังคาเรือน จำนวน ๑ หมู่บ้าน ๒. บ้านพอเพียง ๑๐ หลังคาเรือน จำนวน ๑ หมู่บ้าน	๔๐,๐๐๐	๔๐,๐๐๐	๔๐,๐๐๐	๔๐,๐๐๐	๔๐,๐๐๐	จำนวนหลังคาเรือน	๑. ประชาชนมีส่วนร่วมในการพัฒนา ๒. เกิดแหล่งเรียนรู้เศรษฐกิจพอเพียง	กองสาธารณสุขฯ
รวมทั้งสิ้น ๓ โครงการ			รวมเป็นเงิน	๖๔๐,๐๐๐	๓๔๐,๐๐๐	๓๔๐,๐๐๐	๓๔๐,๐๐๐	๓๔๐,๐๐๐			

๒. บัญชีโครงการพัฒนาท้องถิ่น

แบบ ผ. ๐๒

รายละเอียดโครงการพัฒนา
แผนพัฒนาท้องถิ่น (พ.ศ. ๒๕๖๖ - ๒๕๗๐)
เทศบาลตำบลช่องลม อำเภอลานกระบือ จังหวัดกำแพงเพชร

- ก. ยุทธศาสตร์จังหวัดที่ ๓ : พัฒนาคุณภาพชีวิต ความมั่นคงทางสังคม ความปลอดภัยในชีวิตและทรัพย์สินและสิ่งแวดล้อมอย่างยั่งยืน
- ข. ยุทธศาสตร์การพัฒนาขององค์กรปกครองส่วนท้องถิ่นในเขตจังหวัดที่ ๔ : การส่งเสริมสุขภาพอนามัยคุณภาพชีวิตของประชาชนและสังคมที่เข้มแข็ง
๔. ยุทธศาสตร์การพัฒนาด้านการส่งเสริมสุขภาพอนามัย คุณภาพชีวิตของประชาชนและสังคมที่เข้มแข็ง

๔.๑ แผนงานสาธารณสุข

ที่	โครงการ	วัตถุประสงค์	เป้าหมาย (ผลผลิตของโครงการ)	งบประมาณ					ตัวชี้วัด (KPI)	ผลที่คาดว่าจะได้รับ	หน่วยงาน รับผิดชอบหลัก
				๒๕๖๖ (บาท)	๒๕๖๗ (บาท)	๒๕๖๘ (บาท)	๒๕๖๙ (บาท)	๒๕๗๐ (บาท)			
๑	โครงการพัฒนาศักยภาพ ทีมอาสาสร้างสุขภาพ	๑. เพื่อพัฒนาความรู้อาสา ๒. เพื่อพัฒนาศักยภาพด้านการ บริการสร้างสุข	ทีมอาสาสร้างสุขภาพ ในเขตตำบลช่องลม	๕๐,๐๐๐	๕๐,๐๐๐	๕๐,๐๐๐	๕๐,๐๐๐	๕๐,๐๐๐	เจ้าหน้าที่ได้ พัฒนาศักยภาพ ร้อยละ ๘๐	๑. ทีมอาสาสร้างสุขภาพ มีความรู้ ๒. ทีมอาสาสร้างสุขภาพมี ศักยภาพในการบริการ	กอง สาธารณสุขฯ
๒	โครงการป้องกันโรคไข้เลือด ออก	๑. เพื่อดำเนินงานป้องกันโรค ไข้เลือดออก ๒. เพื่อลดอัตราการป่วย ตาย จากโรคไข้เลือดออก	เพิ่มพื้นที่ตำบลช่องลม	๘๐,๐๐๐	๘๐,๐๐๐	๘๐,๐๐๐	๘๐,๐๐๐	๘๐,๐๐๐	ร้อยละ ๖๐ สามารถควบคุม และป้องกันโรค	๑. ลดภาวะเสี่ยงจากยุงลาย ๒. ลดอัตราการเกิดโรคไข้ เลือดออก ๓. ลดอัตราป่วยตายจากโรค ไข้เลือดออก	กอง สาธารณสุขฯ
๓	โครงการตรวจคุณภาพน้ำ และพัฒนาศักยภาพคณะ กรรมการประปาหมู่บ้าน	๑. เพื่อควบคุมคุณภาพน้ำ สะอาด ๒. เพื่อป้องกันโรคติดต่อระบบ ทางเดินอาหารและน้ำ ๓. เพื่อส่งเสริมสุขภาพ	๑. ตรวจคุณภาพน้ำ ประปาในตำบลทุกแห่ง ๒. คณะกรรมการ ประปา ๒๔ จุด	๕๐,๐๐๐	๕๐,๐๐๐	๕๐,๐๐๐	๕๐,๐๐๐	๕๐,๐๐๐	ประชาชนร้อยละ ๘๐ มีน้ำสะอาดใช้ อุปโภค บริโภค	๑. ประชาชนได้บริโภคน้ำสะอาด ๒. ประชาชนไม่เกิดโรคระบาด จากการบริโภคน้ำประปา ๓. คณะกรรมการประปามี ความรู้	กอง สาธารณสุขฯ

ที่	โครงการ	วัตถุประสงค์	เป้าหมาย (ผลผลิตของโครงการ)	งบประมาณ					ตัวชี้วัด (KPI)	ผลที่คาดว่าจะได้รับ	หน่วยงาน รับผิดชอบ หลัก
				๒๕๖๖ (บาท)	๒๕๖๗ (บาท)	๒๕๖๘ (บาท)	๒๕๖๙ (บาท)	๒๕๗๐ (บาท)			
๔	โครงการให้ความรู้โรคเอดส์ กลุ่มเสี่ยงและวัยรุ่น	๑. เพื่อให้ความรู้เรื่องโรค เอดส์ในวัยรุ่นและกลุ่มเสี่ยง ๒. เพื่อป้องกันการติดเชื้อ รายใหม่ ๓. เพื่อป้องกันการตีตราผู้ป่วย ๔. เพื่อส่งเสริมการเข้าถึง ยาต้าน	๑. เยาวชนในตำบล ๒. นักเรียนชั้น ป.๖ ๓. กลุ่มแรงงาน เคลื่อนย้าย ๔. ประชาชนทั่วไป	๘๐,๐๐๐	๘๐,๐๐๐	๘๐,๐๐๐	๘๐,๐๐๐	๘๐,๐๐๐	ปัญหาโรคเอดส์ ลดลงเป็น ๐	๑. เด็ก เยาวชนและกลุ่มเสี่ยง มีความรู้โรคเอดส์ ๒. เด็ก เยาวชนและกลุ่มเสี่ยง สามารถเข้าถึงการป้องกัน ได้สะดวก ๓. เด็ก เยาวชนและกลุ่มเสี่ยง ไม่รังเกียจผู้ติดเชื้อ ไม่ตีตรา ๔. ผู้ติดเชื้อสามารถเข้าถึงยาด้าน	กอง สาธารณสุข
๕	โครงการป้องกันโรคพิษ สุนัขบ้า	๑. เพื่อดำเนินงานป้องกันโรค พิษสุนัขบ้า ๒. เพื่อลดอัตราการเกิดโรค และตาย จากโรคพิษสุนัขบ้า	เต็มพื้นที่ตำบลช่องลม	๕๐,๐๐๐	๕๐,๐๐๐	๕๐,๐๐๐	๕๐,๐๐๐	๕๐,๐๐๐	ร้อยละ ๖๐ สามารถควบคุม และป้องกันโรค	ลดภาวะเสี่ยง ลดอัตราการ เกิดโรค และลดอัตราป่วยตาย จากโรค	กอง สาธารณสุข
๖	โครงการป้องกันโรค ไข้หวัดนก	๑. เพื่อดำเนินงานป้องกันโรค ไข้หวัดนก ๒. เพื่อลดอัตราการเกิดโรค และตาย จากโรคไข้หวัดนก	เต็มพื้นที่ตำบลช่องลม	๕๐,๐๐๐	๕๐,๐๐๐	๕๐,๐๐๐	๕๐,๐๐๐	๕๐,๐๐๐	ร้อยละ ๖๐ สามารถควบคุม และป้องกันโรค	ลดภาวะเสี่ยง ลดอัตราการ เกิดโรค และลดอัตราป่วยตาย จากโรค ออก	กอง สาธารณสุข

ที่	โครงการ	วัตถุประสงค์	เป้าหมาย (ผลผลิตของโครงการ)	งบประมาณ					ตัวชี้วัด (KPI)	ผลที่คาดว่าจะได้รับ	หน่วยงาน รับผิดชอบ หลัก
				๒๕๖๖ (บาท)	๒๕๖๗ (บาท)	๒๕๖๘ (บาท)	๒๕๖๙ (บาท)	๒๕๗๐ (บาท)			
๗	โครงการอาหารปลอดภัย	๑. เพื่อดำเนินการให้ความรู้ ผู้ประกอบการร้านสะสม อาหารกอบการร้านสะสม อาหารร้านจำหน่ายอาหารและ แผงลอยจำหน่ายอาหาร	เพิ่มพื้นที่ตำบลช่องลม	๓๐,๐๐๐	๓๐,๐๐๐	๓๐,๐๐๐	๓๐,๐๐๐	๓๐,๐๐๐	ประชาชนบริโภค อาหารปลอดภัย ร้อยละ ๘๐	๑. ประชาชนได้บริโภคอาหาร ปลอดภัย ๒. ไม่เกิดโรคจากการการ บริโภคอาหารที่ไม่ปลอดภัย	กอง สาธารณสุข
๘	โครงการเฝ้าระวังและป้องกัน โรคมะเร็งเต้านมและมะเร็ง ปากมดลูก	๑. เพื่อดำเนินงานค้นหาโรค โรคมะเร็งเต้านมและมะเร็ง ปากมดลูก ๒. เพื่อสร้างความเข้าใจการ ป้องกันมะเร็งปากมดลูก	เพิ่มพื้นที่ตำบลช่องลม	๓๐,๐๐๐	๓๐,๐๐๐	๓๐,๐๐๐	๓๐,๐๐๐	๓๐,๐๐๐	- สภาเห็นชอบโครงการ	๑. ลดภาวะเสี่ยงจากโรค มะเร็งเต้านมและมะเร็ง ปากมดลูก ๓. ลดอัตราการตายจาก โรคมะเร็งเต้านม และมะเร็งปากมดลูก	กอง สาธารณสุข
๙	โครงการอุดหนุนสำหรับการ ดำเนินงานตามโครงการ พระราชดำริด้านสาธารณสุข	๑. เพื่อดำเนินโครงการด้าน สาธารณสุขในชุมชนทุกแห่ง ๒. เพื่อส่งเสริมการดูแล สุขภาพโดยชุมชน	ดำเนินโครงการตาม พระราชดำริด้าน สาธารณสุข หมู่บ้านละ ๓ โครงการ หมู่ที่ ๑-๘	๑๖๐,๐๐๐	๑๖๐,๐๐๐	๑๖๐,๐๐๐	๑๖๐,๐๐๐	๑๖๐,๐๐๐	มีโครงการตาม พระราชดำริด้าน สาธารณสุขหมู่บ้าน ละ ๓ โครงการ	๑. ประชาชนมีส่วนร่วมในการ ดำเนินงานด้านสาธารณสุข ๒. เกิดสุขภาพในชุมชน	กอง สาธารณสุข
๑๐	โครงการอุดหนุนสำหรับการ ขับเคลื่อนโครงการสัตว์ ปลอดโรค คนปลอดภัย จาก โรคพิษสุนัขบ้า	๑. เพื่อดำเนินฉีดวัคซีนป้องกัน และควบคุมโรคพิษ สุนัขบ้า	ฉีดวัคซีนสุนัขและแมว หมู่ที่ ๑-๘ จำนวน ๑,๙๘๑ ตัว	๖๐,๐๐๐	๖๐,๐๐๐	๖๐,๐๐๐	๖๐,๐๐๐	๖๐,๐๐๐	สัตว์ที่มีและไม่มี เจ้าของได้รับการฉีด วัคซีนป้องกันโรค พิษสุนัขบ้า	๑. ไม่เกิดโรคพิษสุนัขบ้าในพื้นที่ ๒. เกิดสุขภาพในชุมชน	กอง สาธารณสุข

ที่	โครงการ	วัตถุประสงค์	เป้าหมาย (ผลผลิตของโครงการ)	งบประมาณ					ตัวชี้วัด (KPI)	ผลที่คาดว่าจะได้รับ	หน่วยงาน รับผิดชอบ หลัก
				๒๕๖๖ (บาท)	๒๕๖๗ (บาท)	๒๕๖๘ (บาท)	๒๕๖๙ (บาท)	๒๕๗๐ (บาท)			
๑๑	โครงการให้ความรู้กลุ่มผู้ปกครองเด็ก ๐-๖ ปี	๑. เพื่อให้ความรู้การดูแลเด็กแรกเกิด-๖ปี(ปฐมวัย) ๒. เพื่อส่งเสริมการเจริญเติบโตตามวัยเด็กแรกเกิด-๖ปี (ปฐมวัย)	๑. ผู้ปกครองเด็ก ๐-๖ ปีทุกคน	๓๐,๐๐๐	๓๐,๐๐๐	๓๐,๐๐๐	๓๐,๐๐๐	๓๐,๐๐๐	เด็กแรกเกิดร้อยละ ๘๐ มีพัฒนาการที่สมบูรณ์	๑. เด็ก ๐-๖ ปีได้รับการดูแลและมีพัฒนาการตามวัยที่สมบูรณ์ ๒. เด็ก ๐-๖ ปีมีสุขภาพแข็งแรง ไม่เกิดโรคที่สามารถป้องกันได้	กอง สาธารณสุข
๑๒	โครงการให้ความรู้แกนนำสุขภาพครอบครัว	๑. เพื่อให้ความรู้การเจริญพันธ์ ๒. เพื่อส่งเสริมการวางแผนครอบครัว ๓. เพื่อส่งเสริมครอบครัวอบอุ่น ๔. เพื่อสร้างกลุ่มแกนนำครอบครัวอบอุ่น	๑. แกนนำสุขภาพครอบครัวเรือน ๒. อาสาสมัครแกนนำครอบครัวอบอุ่น	๔๐,๐๐๐	๔๐,๐๐๐	๔๐,๐๐๐	๔๐,๐๐๐	๔๐,๐๐๐	สถาบันครอบครัวมีความอบอุ่นร้อยละ ๘๐	๑. แกนนำสุขภาพครอบครัวเรือน ๒. ได้ความรู้การดูแลสุขภาพครอบครัว ๓. มีกลุ่มแกนนำครอบครัวอบอุ่น ๓. เกิดกิจกรรมพัฒนาครอบครัว	กอง สาธารณสุข
๑๓	โครงการให้ความรู้อนามัยแม่และเด็กแก่หญิงตั้งครรภ์	๑. เพื่อให้ความรู้หญิงตั้งครรภ์ ๒. เพื่อส่งเสริมการคลอดที่ปลอดภัย ๓. ส่งเสริมให้เด็กแรกเกิดได้รับการดูแลที่ถูกต้อง สมบูรณ์	๑. หญิงตั้งครรภ์ทุกคน	๒๐,๐๐๐	๒๐,๐๐๐	๒๐,๐๐๐	๒๐,๐๐๐	๒๐,๐๐๐	หญิงตั้งครรภ์ร้อยละ ๘๐ ได้รับการดูแลและคลอดปลอดภัย	๑. หญิงตั้งครรภ์ได้รับการดูแลและพัฒนาการที่สมบูรณ์ ๒. หญิงตั้งครรภ์คลอดปลอดภัยทุกราย ๓. เด็กคลอดทุกรายมีน้ำหนัก	กอง สาธารณสุข
๑๔	โครงการอบรมผู้นำนักเรียนในโรงเรียนประถมศึกษา	๑. สร้างแกนนำสุขภาพในโรงเรียน ๒. สร้างกระบวนการดูแลสุขภาพในโรงเรียนโดยนักเรียน	๑. นักเรียน ป.๕-๖ จำนวน ๔ โรงเรียน ๖๐ คน	๓๐,๐๐๐	๐	๓๐,๐๐๐	๐	๓๐,๐๐๐	แกนนำสุขภาพในโรงเรียนจำนวน ๖๐ คน	๑. นักเรียนดูแลสุขภาพตนเองได้ ๒. นักเรียนสุขภาพดี	กอง สาธารณสุข

ที่	โครงการ	วัตถุประสงค์	เป้าหมาย (ผลผลิตของโครงการ)	งบประมาณ					ตัวชี้วัด (KPI)	ผลที่คาดว่าจะได้รับ	หน่วยงาน รับผิดชอบ หลัก
				๒๕๖๖ (บาท)	๒๕๖๗ (บาท)	๒๕๖๘ (บาท)	๒๕๖๙ (บาท)	๒๕๗๐ (บาท)			
๑๕	โครงการส่งเสริมสุขภาพ เด็กวัยเรียนเพื่อป้องกันการ ตั้งครรภ์ไม่พึงประสงค์	๑. สร้างแกนนำเยาวชนรักนวล สงวนตัว ๒. สร้างกระบวนการดูแล สุขภาพและความรู้วัยทีน	๑. เด็กวันเรียนและวัยรุ่น	๓๐,๐๐๐	๓๐,๐๐๐	๓๐,๐๐๐	๓๐,๐๐๐	๓๐,๐๐๐	ร้อยละ ๘๐ สามารถป้องกันการ การตั้งครรภ์ ไม่พึงประสงค์	๑. วัยรุ่นมีความรู้และดูแล สุขภาพตนเองได้ ๒. ไม่เกิดปัญหาการตั้งครรภ์ ก่อนวัยอันควร	กอง สาธารณสุข
๑๖	โครงการให้ความรู้เรื่อง โรคเอดส์และโรคติดต่อทาง เพศสัมพันธ์	๑. เพื่อสร้างความรู้แก่เด็กและ เยาวชน ๒. เพื่อป้องกันการเกิดโรคใน กลุ่มเป้าหมาย	เด็กนักเรียน ป.๖ / เยาวชนและแรงงาน เคลื่อนย้าย/ต่างด้าว	๔๐,๐๐๐	๔๐,๐๐๐	๔๐,๐๐๐	๔๐,๐๐๐	๔๐,๐๐๐	ร้อยละ ๘๐ สามารถป้องกัน โรคติดต่อได้	๑. กลุ่มเป้าหมายมีความรู้/ ทักษะการป้องกันโรคเอดส์ ๒. ลดอัตราเกิดโรครายใหม่	กอง สาธารณสุข
๑๗	โครงการเฝ้าระวังสุขภาพ เกษตรกร	๑. เพื่อส่งเสริมการผลิตเพื่อการ บริโภคอาหารปลอดภัย ครัวเรือน ๒. เพื่อเสริมสร้างกลุ่มผลิต อาหารปลอดภัย	๑. กลุ่มผู้ผลิตได้รับการ ตรวจคัดกรองสารพิษ ในเลือด ๒. ครัวเรือนมีผักสวน ครัวรั้วกินได้ร้อยละ ๕๐ ๓. ชุมชนมีแหล่งผลิต อาหารปลอดภัย ๑ หมู่บ้าน ๑ แห่ง ๔. หมู่บ้านพอเพียง ๑ หมู่บ้าน ๑ ตำบล	๔๐,๐๐๐	๔๐,๐๐๐	๔๐,๐๐๐	๔๐,๐๐๐	๔๐,๐๐๐	เกษตรกร หมู่ที่ ๑ -๘ ได้รับการตรวจ คัดกรอง ครัวเรือนมีผัก สวนครัวรั้วกินได้ ร้อยละ ๕๐	๑. ประชาชนมีตระหนักถึง พิษภัยจาก การผลิตที่ไม่ปลอดภัย ๒. ประชาชนได้บริโภคอาหาร ปลอดภัย ๓. ประชาชนมีส่วนร่วมในการ พัฒนา ๔. เกิดแหล่งเรียนรู้เศรษฐกิจ พอเพียง	กอง สาธารณสุข
รวมทั้งหมด ๑๗ โครงการ			รวมเป็นเงิน	๘๗๐,๐๐๐	๘๔๐,๐๐๐	๘๗๐,๐๐๐	๘๔๐,๐๐๐	๘๗๐,๐๐๐			

๒. บัญชีโครงการพัฒนาท้องถิ่น

แบบ ผ. ๐๒

รายละเอียดโครงการพัฒนา
แผนพัฒนาท้องถิ่น (พ.ศ. ๒๕๖๖ - ๒๕๗๐)
เทศบาลตำบลช่องลม อำเภอลานกระบือ จังหวัดกำแพงเพชร

- ก. ยุทธศาสตร์จังหวัดที่ ๓ : พัฒนาคุณภาพชีวิต ความมั่นคงทางสังคม ความปลอดภัยในชีวิตและทรัพย์สินและสิ่งแวดล้อมอย่างยั่งยืน
- ข. ยุทธศาสตร์การพัฒนาขององค์กรปกครองส่วนท้องถิ่นในเขตจังหวัดที่ ๔ : การพัฒนาด้านการส่งเสริมสุขภาพอนามัย คุณภาพชีวิตของประชาชนและสังคมที่เข้มแข็ง
๔. ยุทธศาสตร์การพัฒนาด้านการส่งเสริมสุขภาพอนามัย คุณภาพชีวิตของประชาชนและสังคมที่เข้มแข็ง
- ๔.๒ แผนงานการศาสนา วัฒนธรรม และนันทนาการ

ที่	โครงการ	วัตถุประสงค์	เป้าหมาย (ผลผลิตของโครงการ)	งบประมาณ					ตัวชี้วัด (KPI)	ผลที่คาดว่าจะได้รับ	หน่วยงาน รับผิดชอบหลัก
				๒๕๖๖ (บาท)	๒๕๖๗ (บาท)	๒๕๖๘ (บาท)	๒๕๖๙ (บาท)	๒๕๗๐ (บาท)			
๑	โครงการสนับสนุนอุปกรณ์กีฬาประจำหมู่บ้าน	เพื่อส่งเสริมให้ประชาชนได้ออกกำลังกายและใช้เวลาว่างให้เกิดประโยชน์	หมู่บ้าน ๑-๘ ตำบลช่องลม	๕๐,๐๐๐	๕๐,๐๐๐	๕๐,๐๐๐	๕๐,๐๐๐	๕๐,๐๐๐	๘ หมู่บ้าน	ประชาชนมีสุขภาพร่างกายแข็งแรง ใช้เวลาว่างให้เกิดประโยชน์	กองการศึกษา
๒	โครงการส่งเสริมกีฬาภายในเขตเทศบาลตำบลช่องลม	เพื่อส่งเสริมให้ประชาชนได้ออกกำลังกายและใช้เวลาว่างให้เกิดประโยชน์	หมู่บ้าน ๑-๘ ตำบลช่องลม	๕๐,๐๐๐	๕๐,๐๐๐	๕๐,๐๐๐	๕๐,๐๐๐	๕๐,๐๐๐	๘ หมู่บ้าน	ประชาชนมีสุขภาพร่างกายแข็งแรง ใช้เวลาว่างให้เกิดประโยชน์	กองการศึกษา

ที่	โครงการ	วัตถุประสงค์	เป้าหมาย (ผลผลิตของโครงการ)	งบประมาณ					ตัวชี้วัด (KPI)	ผลที่คาดว่าจะได้รับ	หน่วยงาน รับผิดชอบหลัก
				๒๕๖๖ (บาท)	๒๕๖๗ (บาท)	๒๕๖๘ (บาท)	๒๕๖๙ (บาท)	๒๕๗๐ (บาท)			
๓	โครงการแข่งขันกีฬานักเรียน กลุ่มโรงเรียนช่องลมสุขสันต์	เพื่อจัดส่งนักเรียนที่ ศึกษาอยู่ในสถานศึกษา เขตพื้นที่เทศบาลตำบล ช่องลมเข้าร่วมทำการ แข่งขันกีฬากลุ่มโรงเรียน ช่องลมสุขสันต์	นักเรียน ที่ศึกษาอยู่ใน สถานศึกษาเขตพื้นที่ เทศบาลตำบลช่องลม และโรงเรียนเทศบาล ช่องลม	๓๐,๐๐๐	๓๐,๐๐๐	๓๐,๐๐๐	๓๐,๐๐๐	๓๐,๐๐๐	ร้อยละ ๘๐ ของ นักเรียนได้เข้า ร่วมการแข่งขัน	นักเรียนที่ศึกษา อยู่ใน สถานศึกษาเขต พื้นที่เทศบาล ตำบลช่องลมมี ร่างกายที่ แข็งแรง เกิด ความสามัคคีใน หมู่คณะมีน้ำใจ เป็นนักกีฬา	กอง การศึกษา
๔	โครงการจัดการแข่งขันกีฬา ประเพณีของเทศบาลตำบล ช่องลม	เพื่อจัดการแข่งขันกีฬา ประเพณีของเทศบาล ตำบลช่องลม เสริมสร้าง ความรักความสามัคคี และเสริมสร้างสุขภาพ พลานามัยให้เข้มแข็ง	ผู้นำหมู่บ้าน เด็ก เยาวชน ประชาชนใน เขตพื้นที่เทศบาลตำบล ช่องลม	๕๐,๐๐๐	๕๐,๐๐๐	๕๐,๐๐๐	๕๐,๐๐๐	๕๐,๐๐๐	ร้อยละ ๖๐ ของ เด็กเยาวชนและ ประชาชนในเขต เทศบาลตำบล ช่องลมได้เล่น กีฬาและออก กำลังกาย	ผู้นำหมู่บ้านเด็ก เยาวชน ประชาชน ใน เขตพื้นที่ เทศบาลตำบล ช่องลม ได้สร้าง ความสามัคคีใน หมู่คณะได้ออก กำลังกายโดยใช้ เวลาว่างให้เกิด ประโยชน์	กอง การศึกษา

ที่	โครงการ	วัตถุประสงค์	เป้าหมาย (ผลผลิตของโครงการ)	งบประมาณ					ตัวชี้วัด (KPI)	ผลที่คาดว่าจะได้รับ	หน่วยงาน รับผิดชอบหลัก
				๒๕๖๖ (บาท)	๒๕๖๗ (บาท)	๒๕๖๘ (บาท)	๒๕๖๙ (บาท)	๒๕๗๐ (บาท)			
๕	โครงการแข่งขันฟุตบอลเยาวชนและประชาชนชิงชนะเลิศแห่งประเทศไทย	เพื่อจัดส่งนักกีฬาเข้าร่วมการแข่งขันฟุตบอลเยาวชนและประชาชนชิงชนะเลิศแห่งประเทศไทย	เยาวชน และประชาชน ในเขตพื้นที่ตำบลช่องลม	๑๐๐,๐๐๐	๑๐๐,๐๐๐	๑๐๐,๐๐๐	๑๐๐,๐๐๐	๑๐๐,๐๐๐	ร้อยละ ๘๐ ของเด็กเยาวชนและประชาชนในเขตเทศบาลตำบลช่องลมได้เข้าร่วมการแข่งขันฯ	เยาวชนและประชาชนในเขตพื้นที่ตำบลช่องลมได้ออกกำลังกายและใช้เวลาว่างให้เกิดประโยชน์	กองการศึกษา
๖	โครงการแข่งขันกีฬาประเพณีสัมพันธ์ของศูนย์พัฒนาเด็กเล็กองค์กรปกครองส่วนท้องถิ่นอำเภอลานกระบือ	เพื่อเข้าร่วมการแข่งขันกีฬาประเพณีสัมพันธ์ของศูนย์พัฒนาเด็กเล็กองค์กรปกครองส่วนท้องถิ่น อำเภอลานกระบือ จังหวัดกำแพงเพชร	เด็กนักเรียนของศูนย์พัฒนาเด็กเล็กและเด็กปฐมวัย ของเทศบาลตำบลช่องลม	๕๐,๐๐๐	๕๐,๐๐๐	๕๐,๐๐๐	๕๐,๐๐๐	๕๐,๐๐๐	ร้อยละ ๘๐ ของเด็กนักเรียนของศูนย์พัฒนาเด็กเล็กเทศบาลช่องลม มีการพัฒนาทางด้านร่างกาย	เด็กนักเรียนของศูนย์พัฒนาเด็กเล็กเทศบาลช่องลม มีการพัฒนาทางด้านร่างกาย	กองการศึกษา

ที่	โครงการ	วัตถุประสงค์	เป้าหมาย (ผลผลิตของโครงการ)	งบประมาณ					ตัวชี้วัด (KPI)	ผลที่คาดว่าจะได้รับ	หน่วยงาน รับผิดชอบหลัก
				๒๕๖๖ (บาท)	๒๕๖๗ (บาท)	๒๕๖๘ (บาท)	๒๕๖๙ (บาท)	๒๕๗๐ (บาท)			
๗	โครงการแข่งขันกีฬาประเพณีองค์กรปกครองส่วนท้องถิ่นสัมพันธ์อำเภอลานกระบือ	เพื่อส่งเสริมการออกกำลังกายและเชื่อมความสัมพันธ์ระหว่างองค์กรปกครองส่วนท้องถิ่นในเขตอำเภอลานกระบือ	คณะผู้บริหาร ผู้นำหมู่บ้าน ข้าราชการ พนักงานเทศบาลตำบล ชื่องลม ประชาชนในเขตพื้นที่เทศบาลตำบล ชื่องลม	๑๐๐,๐๐๐	๑๐๐,๐๐๐	๑๐๐,๐๐๐	๑๐๐,๐๐๐	๑๐๐,๐๐๐	ร้อยละ ๘๐ ของเยาวชนและคณะผู้บริหาร ผู้นำหมู่บ้าน ข้าราชการ พนักงานเทศบาลตำบล ชื่องลม ประชาชนในเขตเทศบาลตำบล ชื่องลมได้เข้าร่วมการแข่งขันฯ	คณะผู้บริหาร ผู้นำหมู่บ้าน ข้าราชการ พนักงานเทศบาลตำบล ชื่องลม ประชาชนในเขตพื้นที่เทศบาลตำบล ชื่องลม เกิดความสามัคคี รู้จักใช้เวลาว่างให้เกิดประโยชน์	กองการศึกษา
๘	โครงการแข่งขันกีฬาสัมพันธ์ วัน กศน.	เพื่อจัดส่งนักกีฬาของศูนย์การเรียนรู้ชุมชนของเทศบาลตำบลชื่องลมเข้าร่วมการแข่งขันกีฬาสัมพันธ์ วัน กศน. อำเภอลานกระบือ	เยาวชน และประชาชน ในเขตเทศบาลตำบลชื่องลม	๓๐,๐๐๐	๓๐,๐๐๐	๓๐,๐๐๐	๓๐,๐๐๐	๓๐,๐๐๐	ร้อยละ ๖๐ ของเยาวชนและประชาชนในเขตเทศบาลตำบลชื่องลมได้ออกกำลังกาย	เยาวชนและประชาชนของเทศบาลตำบลชื่องลมได้ออกกำลังกาย โดยใช้เวลาว่างให้เกิดประโยชน์	กองการศึกษา

ที่	โครงการ	วัตถุประสงค์	เป้าหมาย (ผลผลิตของโครงการ)	งบประมาณ					ตัวชี้วัด (KPI)	ผลที่คาดว่าจะได้รับ	หน่วยงาน รับผิดชอบหลัก
				๒๕๖๖ (บาท)	๒๕๖๗ (บาท)	๒๕๖๘ (บาท)	๒๕๖๙ (บาท)	๒๕๗๐ (บาท)			
๙	โครงการกีฬาไทคัฟ มหกรรมกีฬาท้องถิ่นแห่งประเทศไทย	เพื่อส่งเสริมการออกกำลังกายและใช้เวลาว่างให้เกิดประโยชน์ และจัดส่งนักกีฬาในตำบลเข้าร่วมการแข่งขันกีฬาประเภทต่างๆ ในระดับอำเภอระดับจังหวัด ระดับเขต และระดับประเทศ	เยาวชน และประชาชนในเขตพื้นที่เทศบาลตำบลช่องลม	๑๐๐,๐๐๐	๑๐๐,๐๐๐	๑๐๐,๐๐๐	๑๐๐,๐๐๐	๑๐๐,๐๐๐	ร้อยละ ๖๐ ของเยาวชน และประชาชนในเขตพื้นที่เทศบาลตำบลช่องลมได้เข้าร่วมการแข่งขัน	เยาวชน และประชาชนในเขตพื้นที่เทศบาลตำบลช่องลม ได้พัฒนาฝีมือในการแข่งขันกีฬา และรู้จักใช้เวลาว่างให้เกิดประโยชน์	กองการศึกษา
๑๐	โครงการส่งเสริมและพัฒนาทักษะทางการกีฬาสู่ความเป็นเลิศ	เพื่อส่งเสริมและพัฒนาทักษะทางด้านกีฬาให้กับเด็กเยาวชนในเขตตำบลช่องลม พัฒนาสู่ความเป็นเลิศ และกีฬาเพื่อการอาชีพในทุกระดับ	เยาวชน และประชาชนในเขตพื้นที่เทศบาลตำบลช่องลม	๑๐๐,๐๐๐	๑๐๐,๐๐๐	๑๐๐,๐๐๐	๑๐๐,๐๐๐	๑๐๐,๐๐๐	ร้อยละ ๖๐ ของเยาวชน และประชาชนในเขตพื้นที่เทศบาลตำบลช่องลมได้พัฒนาฝีมือในการแข่งขันกีฬา และรู้จักใช้เวลาว่างให้เกิดประโยชน์	เยาวชน และประชาชนในเขตพื้นที่เทศบาลตำบลช่องลม ได้พัฒนาฝีมือในการแข่งขันกีฬา และรู้จักใช้เวลาว่างให้เกิดประโยชน์	กองการศึกษา

ที่	โครงการ	วัตถุประสงค์	เป้าหมาย (ผลผลิตของโครงการ)	งบประมาณ					ตัวชี้วัด (KPI)	ผลที่คาดว่าจะได้รับ	หน่วยงาน รับผิดชอบหลัก
				๒๕๖๖ (บาท)	๒๕๖๗ (บาท)	๒๕๖๘ (บาท)	๒๕๖๙ (บาท)	๒๕๗๐ (บาท)			
๑๑	โครงการจัดการแข่งขันกีฬาฟุตบอลต้านยาเสพติดเทศบาลตำบลช่องลม ชิงถ้วยพระราชทานทูลกระหม่อมหญิงอุบลรัตนราชกัญญา สิริวัฒนาพรรณวดี ตามแนวโครงการพระดำริ TO BE NUMBER ONE	เพื่อส่งเสริมการเล่นกีฬา การออกกำลังกาย และการใช้เวลาว่างให้เกิดประโยชน์	เยาวชน และประชาชนในเขตพื้นที่เทศบาลตำบลช่องลม	๒๐๐,๐๐๐	๒๐๐,๐๐๐	๒๐๐,๐๐๐	๒๐๐,๐๐๐	๒๐๐,๐๐๐	ร้อยละ ๖๐ ของเยาวชนได้ออกกำลังกาย และใช้เวลาว่างให้เกิดประโยชน์	เด็กเยาวชนและประชาชนได้เล่นกีฬา การออกกำลังกาย และใช้เวลาว่างให้เกิดประโยชน์ ห่างไกลจากสิ่งเสพติดและอบายมุข	กองการศึกษา
๑๒	โครงการ TO BE NUMBER ONE	๑.เพื่อรณรงค์ปลูกจิตสำนึกและสร้างกระแสนิยมต่อการป้องกันและแก้ไขปัญหา ยาเสพติด ๒.เพื่อเสริมสร้างภูมิคุ้มกันทางจิต ให้แก่เยาวชนทุกกลุ่มอายุ ๓.สร้างพัฒนาเครือข่ายป้องกันและแก้ไขปัญหา ยาเสพติดในพื้นที่	เด็กเยาวชน และประชาชนในเขตพื้นที่เทศบาลตำบลช่องลม	๕๐,๐๐๐	๕๐,๐๐๐	๕๐,๐๐๐	๕๐,๐๐๐	๕๐,๐๐๐	ปัญหาเสพติดลดลงร้อยละ ๖๐	เด็กเยาวชนและประชาชนทั่วไปใช้เวลาว่างให้เกิดประโยชน์ และห่างไกลยาเสพติด	กองการศึกษา

ที่	โครงการ	วัตถุประสงค์	เป้าหมาย (ผลผลิตของโครงการ)	งบประมาณ					ตัวชี้วัด (KPI)	ผลที่คาดว่าจะได้รับ	หน่วยงาน รับผิดชอบหลัก
				๒๕๖๖ (บาท)	๒๕๖๗ (บาท)	๒๕๖๘ (บาท)	๒๕๖๙ (บาท)	๒๕๗๐ (บาท)			
๑๓	โครงการฝึกอบรมพัฒนาบุคลากรทางการกีฬา	เพื่อพัฒนาผู้นำกีฬาให้มีศักยภาพ	เด็กเยาวชน และประชาชนในเขตพื้นที่เทศบาลตำบลช่อฉลม	๑๐๐,๐๐๐	๑๐๐,๐๐๐	๑๐๐,๐๐๐	๑๐๐,๐๐๐	๑๐๐,๐๐๐	ร้อยละ ๖๐ ของเยาวชนประชาชนได้ฝึกทักษะผู้นำกีฬา	เยาวชนประชาชนในพื้นที่เทศบาลตำบลช่อฉลมได้รับความรู้เกี่ยวกับการฝึกซ้อมกีฬา	กองการศึกษา
๑๔	โครงการฝึกทักษะกีฬาขั้นพื้นฐานและขั้นก้าวหน้า	เพื่อพัฒนาทักษะพื้นฐานทางด้านกีฬา ให้กับเด็กเยาวชน และประชาชนในเขตเทศบาลตำบลช่อฉลม	เด็กเยาวชน และประชาชนในเขตพื้นที่เทศบาลตำบลช่อฉลม	๑๐๐,๐๐๐	๑๐๐,๐๐๐	๑๐๐,๐๐๐	๑๐๐,๐๐๐	๑๐๐,๐๐๐	ร้อยละ ๖๐ ของเยาวชนประชาชนในพื้นที่ตำบลช่อฉลมมีทักษะพื้นฐานด้านกีฬา	เยาวชนประชาชนในพื้นที่ตำบลช่อฉลมมีทักษะพื้นฐานด้านกีฬา	กองการศึกษา
๑๕	โครงการแข่งขันกีฬานักเรียนองค์กรปกครองส่วนท้องถิ่นแห่งประเทศไทย	เพื่อจัดส่งนักเรียนเข้าร่วมการแข่งขันกีฬานักเรียนองค์กรปกครองส่วนท้องถิ่นแห่งประเทศไทย	นักเรียนโรงเรียนเทศบาลช่อฉลม	๑๐๐,๐๐๐	๑๐๐,๐๐๐	๑๐๐,๐๐๐	๑๐๐,๐๐๐	๑๐๐,๐๐๐	นักเรียนร้อยละ ๘๐ ได้เข้าร่วมการแข่งขัน	เด็กนักเรียนที่เข้าร่วมการแข่งขันกีฬาได้พัฒนาทักษะด้านกีฬาให้สูงขึ้น	กองการศึกษา
๑๖	โครงการแข่งขันกีฬาโรงเรียนผู้สูงอายุเทศบาลตำบลช่อฉลม	เพื่อส่งเสริมให้ผู้สูงอายุได้ออกกำลังกายและใช้เวลาให้เกิดประโยชน์	จัดการแข่งขันกีฬาโรงเรียนผู้สูงอายุเทศบาลตำบลช่อฉลม	๕๐,๐๐๐	๕๐,๐๐๐	๕๐,๐๐๐	๕๐,๐๐๐	๕๐,๐๐๐	จำนวนผู้สูงอายุในเขตเทศบาลตำบลช่อฉลม	ผู้สูงอายุมีสุขภาพร่างกายแข็งแรงใช้เวลาให้เกิดประโยชน์	กองการศึกษา

ที่	โครงการ	วัตถุประสงค์	เป้าหมาย (ผลผลิตของโครงการ)	งบประมาณ					ตัวชี้วัด (KPI)	ผลที่คาดว่าจะได้รับ	หน่วยงาน รับผิดชอบหลัก
				๒๕๖๖ (บาท)	๒๕๖๗ (บาท)	๒๕๖๘ (บาท)	๒๕๖๙ (บาท)	๒๕๗๐ (บาท)			
๑๗	โครงการแข่งขันกีฬาเด็กและเยาวชน หนุ่รักกีฬากับปตท.สผ.	เพื่อจัดการแข่งขันกีฬาให้เด็กและเยาวชนได้ออกกำลังกายและใช้เวลาให้เกิดประโยชน์	เด็กและเยาวชนในเขตเทศบาลตำบลช่องลมและอำเภอลานกระบือ	๑๐๐,๐๐๐	๑๐๐,๐๐๐	๑๐๐,๐๐๐	๑๐๐,๐๐๐	๑๐๐,๐๐๐	ร้อยละ ๘๐ ของเด็กและเยาวชนในเขตเทศบาลตำบลช่องลมและอำเภอลานกระบือ ได้เล่นกีฬาและออกกำลังกาย	เด็กและเยาวชนในเขตเทศบาลตำบลช่องลมและอำเภอลานกระบือ ได้สร้างความสามัคคีในหมู่คณะและออกกำลังกายโดยใช้เวลาว่างให้เกิดประโยชน์	กองการศึกษา
รวมทั้งหมด ๑๗ โครงการ			รวมเป็นเงิน	๑,๓๖๐,๐๐๐	๑,๓๖๐,๐๐๐	๑,๓๖๐,๐๐๐	๑,๓๖๐,๐๐๐	๑,๓๖๐,๐๐๐			

๒. บัญชีโครงการพัฒนาท้องถิ่น

แบบ ผ. ๐๒

รายละเอียดโครงการพัฒนา
แผนพัฒนาท้องถิ่น (พ.ศ. ๒๕๖๖ - ๒๕๗๐)
เทศบาลตำบลช่องลม อำเภอลานกระบือ จังหวัดกำแพงเพชร

- ก. ยุทธศาสตร์จังหวัดที่ ๓ : พัฒนาคุณภาพชีวิต ความมั่นคงทางสังคม ความปลอดภัยในชีวิตและทรัพย์สินและสิ่งแวดล้อมอย่างยั่งยืน
- ข. ยุทธศาสตร์การพัฒนาขององค์กรปกครองส่วนท้องถิ่นในเขตจังหวัดที่ ๔ : การพัฒนาด้านการส่งเสริมสุขภาพอนามัย คุณภาพชีวิตของประชาชนและสังคมที่เข้มแข็ง
๔. ยุทธศาสตร์การพัฒนาด้านการส่งเสริมสุขภาพอนามัย คุณภาพชีวิตของประชาชนและสังคมที่เข้มแข็ง
- ๔.๓ แผนงานสร้างความเข้มแข็งของชุมชน

ที่	โครงการ	วัตถุประสงค์	เป้าหมาย (ผลผลิต ของโครงการ)	งบประมาณ					ตัวชี้วัด (KPI)	ผลที่คาดว่าจะได้รับ	หน่วยงาน รับผิดชอบหลัก
				๒๕๖๖ (บาท)	๒๕๖๗ (บาท)	๒๕๖๘ (บาท)	๒๕๖๙ (บาท)	๒๕๗๐ (บาท)			
๑	โครงการพลเมืองดีตามวิถี ประชาธิปไตย	เพื่อส่งเสริมให้ประชาชน มีความรู้เกี่ยวกับการมี ส่วนร่วมในระบอบ ประชาธิปไตย	จัดกิจกรรมฝึกอบรม ให้ความรู้เกี่ยวกับ อำนาจหน้าที่ของ ประชาชนตาม ระบอบประชาธิปไตย	๓๐,๐๐๐	๓๐,๐๐๐	๓๐,๐๐๐	๓๐,๐๐๐	๓๐,๐๐๐	ร้อยละ ๖๐ ของ ประชาชนมีส่วนร่วม ในระบอบ ประชาธิปไตย	ประชาชนมี ความรู้และมีส่วน ร่วมในระบอบ ประชาธิปไตย	สำนัก ปลัดเทศบาล
๒	โครงการฝึกอบรมการเฝ้า ระวังการแพร่ระบาดของยา เสพติด	เพื่อสร้างเครือข่ายการเฝ้า ระวังการแพร่ระบาดของ ยาเสพติด	จัดฝึกอบรมการเฝ้า ระวังยาเสพติดให้กับ ประชาชน จำนวน ๖๐ คน	๑๕,๐๐๐	๑๕,๐๐๐	๑๕,๐๐๐	๑๕,๐๐๐	๑๕,๐๐๐	ผู้เข้ารับการอบรม ร้อยละ ๘๐ มีความรู้ เกี่ยวกับยาเสพติด	มีเครือข่ายเฝ้า ระวังการแพร่ ระบาดของยา เสพติดในตำบล	สำนัก ปลัดเทศบาล

ที่	โครงการ	วัตถุประสงค์	เป้าหมาย (ผลผลิต ของโครงการ)	งบประมาณและที่ผ่านมา					ตัวชี้วัด (KPI)	ผลที่คาดว่าจะ ได้รับ	หน่วยงาน รับผิดชอบ หลัก
				๒๕๖๖ (บาท)	๒๕๖๗ (บาท)	๒๕๖๘ (บาท)	๒๕๖๙ (บาท)	๒๕๗๐ (บาท)			
๓	โครงการฝึกอบรมให้ความรู้ ด้านการป้องกันและบรรเทา สาธารณภัยแก่ผู้นำชุมชน และประชาชน	เพื่อให้ผู้นำชุมชนและ ประชาชนมีความรู้ด้าน การป้องกันและบรรเทา สาธารณภัย	ผู้นำชุมชนและ ประชาชนในพื้นที่ จำนวน ๘๐ คน	๒๐,๐๐๐	๒๐,๐๐๐	๒๐,๐๐๐	๒๐,๐๐๐	๒๐,๐๐๐	ร้อยละ ๘๐ ของ ผู้เข้าร่วมอบรมมี ความรู้ ความสามารถ นำไปใช้ใน ชีวิตประจำวันได้	ผู้นำชุมชนและ ประชาชนมี ความรู้และ สามารถช่วยเหลือ เบื้องต้นเมื่อเกิด ภัย	สำนัก ปลัดเทศบาล
๔	โครงการให้ความรู้ด้าน พลังงาน	เพื่อส่งเสริมให้เยาวชน และประชาชนมีความรู้ เรื่องการอนุรักษ์พลังงาน	จำนวนผู้เข้ารับการ อบรม จำนวน ๕๐ คน	๑๐,๐๐๐	๑๐,๐๐๐	๑๐,๐๐๐	๑๐,๐๐๐	๑๐,๐๐๐	ผู้เข้ารับการอบรม ร้อยละ ๙๐ มีความรู้ เรื่องพลังงาน	เยาวชน และ ประชาชนมี ความรู้ความ เข้าใจการใช้ พลังงานอย่าง ประหยัด	สำนัก ปลัดเทศบาล
๕	โครงการเฝ้าระวังปัญหา เสพติดและปัญหาสังคม	เพื่อเฝ้าระวังปัญหา เสพติดและปัญหาสังคม ในพื้นที่ตำบลช่องลม	อาสาสมัครป้องกัน ภัยฝ่ายพลเรือน ร่วมกับตำรวจ ออก ตรวจความสงบ เรียบร้อยในพื้นที่ ตำบลช่องลม จำนวน ๓๐ ครั้ง	๒๐,๐๐๐	๒๐,๐๐๐	๒๐,๐๐๐	๒๐,๐๐๐	๒๐,๐๐๐	อาสาสมัครป้องกัน ภัยฝ่ายพลเรือน ปฏิบัติหน้าที่ตาม คำสั่งร้อยละ ๙๐	ปัญหาเสพติด และปัญหา อาชญากรรมใน สังคมลดลง	สำนัก ปลัดเทศบาล

ที่	โครงการ	วัตถุประสงค์	เป้าหมาย (ผลผลิต ของโครงการ)	งบประมาณ					ตัวชี้วัด (KPI)	ผลที่คาดว่าจะได้รับ	หน่วยงาน รับผิดชอบ หลัก
				๒๕๖๖ (บาท)	๒๕๖๗ (บาท)	๒๕๖๘ (บาท)	๒๕๖๙ (บาท)	๒๕๗๐ (บาท)			
๖	โครงการอบรมให้ความรู้เกี่ยวกับการจัดซื้อจัดจ้างให้แก่พนักงานเทศบาลและประชาคมหมู่บ้าน	เพื่อสร้างความเข้าใจในบทบาทและหน้าที่ของผู้ที่ได้รับมอบหมายเกี่ยวกับการจัดซื้อจัดจ้าง	พนักงานเทศบาลและประชาคมหมู่บ้าน จำนวน ๖๐ คน	๒๐,๐๐๐	๒๐,๐๐๐	๒๐,๐๐๐	๒๐,๐๐๐	๒๐,๐๐๐	ผู้เข้ารับการอบรมร้อยละ ๘๐ มีความรู้ความเข้าใจในเรื่องการจัดซื้อจัดจ้างเพิ่มขึ้น	ผู้เข้ารับการฝึกอบรมมีความรู้ความเข้าใจในเรื่องการจัดซื้อจัดจ้างเพิ่มขึ้น	กองคลัง
๗	โครงการฝึกอบรมอาชีพให้กับประชาชนตำบลช่องลม	เพื่อส่งเสริมอาชีพให้กับประชาชนตำบลช่องลม	ประชาชนตำบลช่องลม	๑๐๐,๐๐๐	๑๐๐,๐๐๐	๑๐๐,๐๐๐	๑๐๐,๐๐๐	๑๐๐,๐๐๐	ผู้เข้ารับการฝึกอบรมร้อยละ ๘๐ สามารถนำความรู้ไปปรับใช้เพื่อสร้างรายได้เพิ่มขึ้น	ประชาชนมีรายได้เพิ่มมากขึ้น	กองสวัสดิการสังคม
๘	โครงการอบรมให้ความรู้เรื่องสิทธิ และบทบาทหน้าที่ของสตรี	เพื่อให้ความรู้เรื่องสิทธิและบทบาทหน้าที่ของสตรี	สตรีตำบลช่องลม	๓๐,๐๐๐	๓๐,๐๐๐	๓๐,๐๐๐	๓๐,๐๐๐	๓๐,๐๐๐	ผู้เข้ารับการฝึกอบรมมีความพึงพอใจ ร้อยละ ๘๐	สตรีตำบลช่องลมได้รับความรู้บทบาทสตรี	กองสวัสดิการสังคม
๙	โครงการพัฒนาผลิตภัณฑ์สินค้าชุมชน	เพื่อส่งเสริมผลิตภัณฑ์และบรรจุภัณฑ์สินค้าชุมชนในตำบลช่องลม	กลุ่มอาชีพตำบลช่องลม	๓๐,๐๐๐	๓๐,๐๐๐	๓๐,๐๐๐	๓๐,๐๐๐	๓๐,๐๐๐	ผลิตภัณฑ์ชุมชนได้รับการพัฒนาบรรจุภัณฑ์ให้สวยงาม ร้อยละ ๘๐	๑. กลุ่มอาชีพมีรายได้เพิ่ม ลดรายจ่ายในครัวเรือน ๒. บรรจุภัณฑ์สินค้าชุมชนมีรูปแบบที่สวยงาม เป็นที่น่าสนใจของตลาด	กองสวัสดิการสังคม

ที่	โครงการ	วัตถุประสงค์	เป้าหมาย (ผลผลิต ของโครงการ)	งบประมาณ					ตัวชี้วัด (KPI)	ผลที่คาดว่าจะได้รับ	หน่วยงาน รับผิดชอบ หลัก
				๒๕๖๖ (บาท)	๒๕๖๗ (บาท)	๒๕๖๘ (บาท)	๒๕๖๙ (บาท)	๒๕๗๐ (บาท)			
๑๐	โครงการอบรมให้ความรู้สิทธิประโยชน์คนพิการและผู้ดูแลคนพิการ	เพื่ออบรมให้ความรู้สิทธิประโยชน์คนพิการและผู้ดูแลคนพิการที่พึงจะได้รับ	คนพิการตำบลช่องลม	๓๐,๐๐๐	๓๐,๐๐๐	๓๐,๐๐๐	๓๐,๐๐๐	๓๐,๐๐๐	ผู้เข้ารับการอบรมมีความพึงพอใจร้อยละ ๘๐	คนพิการตำบลช่องลม ได้รับความรู้สิทธิประโยชน์	กองสวัสดิการสังคม
๑๑	โครงการอบรมให้ความรู้การเตรียมความพร้อมและการดูแลสุขภาพเพื่อเข้าสู่วัยสูงอายุอย่างมีคุณภาพ	เพื่อให้ประชาชนที่เข้าสู่วัยสูงอายุ ได้รู้วิธีการดูแลสุขภาพที่ถูกต้องและเหมาะสม และเตรียมพร้อมเข้าสู่วัยสูงอายุอย่างเต็มตัว	ประชาชนช่วงอายุ ๕๕ - ๕๙ ปี ตำบลช่องลม	๓๐,๐๐๐	๓๐,๐๐๐	๓๐,๐๐๐	๓๐,๐๐๐	๓๐,๐๐๐	ประชาชนที่เข้าสู่วัยสูงอายุเข้าร่วมโครงการร้อยละ ๗๐	๑. กลุ่มเป้าหมายมีความรู้เกี่ยวกับการเตรียมความพร้อมเข้าสู่วัยสูงอายุ ๒. กลุ่มเป้าหมายสามารถดูแลตัวเองในผู้สูงอายุได้อย่างมีประสิทธิภาพ ได้อย่างมีประสิทธิภาพ	กองสวัสดิการสังคม

ที่	โครงการ	วัตถุประสงค์	เป้าหมาย (ผลผลิต ของโครงการ)	งบประมาณ					ตัวชี้วัด (KPI)	ผลที่คาดว่าจะได้รับ	หน่วยงาน รับผิดชอบหลัก
				๒๕๖๖ (บาท)	๒๕๖๗ (บาท)	๒๕๖๘ (บาท)	๒๕๖๙ (บาท)	๒๕๗๐ (บาท)			
๑๒	โครงการโรงเรียนผู้สูงอายุ	๑. เพื่อส่งเสริมการรวมกลุ่มของผู้สูงอายุ ๒. เพื่อจัดกิจกรรมส่งเสริมสุขภาพและสุขภาพจิตผู้สูงอายุ	ผู้สูงอายุครอบคลุมทั้งตำบล	๕๐,๐๐๐	๕๐,๐๐๐	๕๐,๐๐๐	๕๐,๐๐๐	๕๐,๐๐๐	ร้อยละ ๑๐๐ ของผู้สูงอายุในตำบลได้รับการส่งเสริม	ผู้สูงอายุมีสุขภาพดีทั้งกายและใจ	กองการศึกษา กองวิชาการและแผนงาน กองสวัสดิการสังคม

ที่	โครงการ	วัตถุประสงค์	เป้าหมาย (ผลผลิต ของโครงการ)	งบประมาณ					ตัวชี้วัด (KPI)	ผลที่คาดว่าจะได้รับ	หน่วยงาน รับผิดชอบ หลัก
				๒๕๖๖ (บาท)	๒๕๖๗ (บาท)	๒๕๖๘ (บาท)	๒๕๖๙ (บาท)	๒๕๗๐ (บาท)			
๑๓	โครงการส่งเสริมความรัก ความอบอุ่นในครอบครัว	เพื่อสนับสนุนให้สถาบัน ครอบครัวเป็นสถาบันที่ เข้มแข็ง	ครอบครัวในเขตตำบล ช่องลม	๓๐,๐๐๐	๓๐,๐๐๐	๓๐,๐๐๐	๓๐,๐๐๐	๓๐,๐๐๐	ครอบครัวที่ประสบ ปัญหาทางสังคม เข้าร่วมโครงการ ร้อยละ ๗๐	ครอบครัวได้รับ ความรัก ความเข้าใจ และความสัมพันธ์ ที่ดีระหว่างสมาชิก ในครอบครัว	กอง สวัสดิการ สังคม
รวมทั้งสิ้น ๑๓ โครงการ			รวมเป็นเงิน	๔๑๕,๐๐๐	๔๑๕,๐๐๐	๔๑๕,๐๐๐	๔๑๕,๐๐๐	๔๑๕,๐๐๐			

๒. บัญชีโครงการพัฒนาท้องถิ่น

แบบ ผ. ๐๒

รายละเอียดโครงการพัฒนา
แผนพัฒนาท้องถิ่น (พ.ศ. ๒๕๖๖ - ๒๕๗๐)
เทศบาลตำบลช่องลม อำเภอลานกระบือ จังหวัดกำแพงเพชร

ก. ยุทธศาสตร์จังหวัดที่ ๓ : พัฒนาคุณภาพชีวิต ความมั่นคงทางสังคม ความปลอดภัยในชีวิตและทรัพย์สินและสิ่งแวดล้อมอย่างยั่งยืน

ข. ยุทธศาสตร์การพัฒนาขององค์กรปกครองส่วนท้องถิ่นในเขตจังหวัดที่ ๔ : การพัฒนาด้านการส่งเสริมสุขภาพอนามัย คุณภาพชีวิตของประชาชนและสังคมที่เข้มแข็ง

๔. ยุทธศาสตร์การพัฒนาด้านการส่งเสริมสุขภาพอนามัย คุณภาพชีวิตของประชาชนและสังคมที่เข้มแข็ง

๔.๔ แผนงานบริหารงานทั่วไป

ที่	โครงการ	วัตถุประสงค์	เป้าหมาย (ผลผลิตของ โครงการ)	งบประมาณ					ตัวชี้วัด (KPI)	ผลที่คาดว่าจะได้รับ	หน่วยงาน รับผิดชอบ หลัก
				๒๕๖๖ (บาท)	๒๕๖๗ (บาท)	๒๕๖๘ (บาท)	๒๕๖๙ (บาท)	๒๕๗๐ (บาท)			
๑	โครงการจัดทำแผนพัฒนาท้องถิ่นของเทศบาลตำบลช่องลม	เพื่อจัดทำแผนพัฒนาท้องถิ่นเพิ่มเติมเปลี่ยนแปลง และ ใช้เป็นแนวทางในการบริหารงานของเทศบาลเป็นไปอย่างมีประสิทธิภาพ	ประชาชนท้องถิ่น ตำบลช่องลม ตาม สัดส่วนประชาคม และคณะกรรมการพัฒนาเทศบาล จัดทำแผนพัฒนาท้องถิ่น เพิ่มเติม และเปลี่ยนแปลง	๒๐,๐๐๐	๒๐,๐๐๐	๒๐,๐๐๐	๒๐,๐๐๐	๒๐,๐๐๐	จำนวนโครงการพัฒนาทั้งหมด บรรจุในแผนพัฒนาท้องถิ่นไม่ต่ำกว่า ร้อยละ ๖๐	เทศบาลมีแผนพัฒนาเพื่อนำมาใช้เป็นแนวทางในการพัฒนาท้องถิ่น	กองวิชาการและแผนงาน
รวมทั้งหมด ๑ โครงการ			รวมเป็นเงิน	๒๐,๐๐๐	๒๐,๐๐๐	๒๐,๐๐๐	๒๐,๐๐๐	๒๐,๐๐๐			

๒. บัญชีโครงการพัฒนาท้องถิ่น

แบบ ผ. ๐๒

รายละเอียดโครงการพัฒนา
แผนพัฒนาท้องถิ่น (พ.ศ. ๒๕๖๖ - ๒๕๗๐)
เทศบาลตำบลช่องลม อำเภอลานกระบือ จังหวัดกำแพงเพชร

- ก. ยุทธศาสตร์จังหวัดที่ ๓ : พัฒนาคุณภาพชีวิต ความมั่นคงทางสังคม ความปลอดภัยในชีวิตและทรัพย์สินและสิ่งแวดล้อมอย่างยั่งยืน
- ข. ยุทธศาสตร์การพัฒนาขององค์กรปกครองส่วนท้องถิ่นในเขตจังหวัดที่ ๔ : การพัฒนาด้านการส่งเสริมสุขภาพอนามัย คุณภาพชีวิตของประชาชนและสังคมที่เข้มแข็ง
๔. ยุทธศาสตร์การพัฒนาด้านการส่งเสริมสุขภาพอนามัย คุณภาพชีวิตของประชาชนและสังคมที่เข้มแข็ง

๔.๕ แผนงานการรักษาความสงบภายใน

ที่	โครงการ	วัตถุประสงค์	เป้าหมาย (ผลผลิต ของโครงการ)	งบประมาณและที่ผ่านมา					ตัวชี้วัด (KPI)	ผลที่คาดว่าจะได้รับ	หน่วยงาน รับผิดชอบหลัก
				๒๕๖๖ (บาท)	๒๕๖๗ (บาท)	๒๕๖๘ (บาท)	๒๕๖๙ (บาท)	๒๕๗๐ (บาท)			
๑	โครงการติดตั้งกล้องวงจรปิดโดยรอบและภายในสำนักงานเทศบาลตำบลช่องลม	เพื่อป้องกันการก่ออาชญากรรมและรักษาความปลอดภัยในชีวิตและทรัพย์สินของทางราชการ	ติดตั้งกล้องวงจรปิดภายในสำนักงานและบริเวณรอบๆสำนักงานเทศบาล	๒๕๐,๐๐๐	๒๕๐,๐๐๐	๐	๐	๐	ร้อยละ ๘๐ ของความปลอดภัยในชีวิตและทรัพย์สินเพิ่มมากขึ้น	- ป้องกันการก่ออาชญากรรมและรักษาความปลอดภัยในชีวิตและทรัพย์สินของทางราชการได้ - เพื่อใช้เป็นหลักฐานและการตรวจสอบ กรณีเกิดเหตุอาชญากรรมและกรณีกระทำผิดกฎหมายหรือมีเหตุสงสัย	สำนักปลัดเทศบาล

ที่	โครงการ	วัตถุประสงค์	เป้าหมาย (ผลผลิต ของโครงการ)	งบประมาณและที่ผ่านมา					ตัวชี้วัด (KPI)	ผลที่คาดว่าจะได้รับ	หน่วยงาน รับผิดชอบ หลัก
				๒๕๖๖ (บาท)	๒๕๖๗ (บาท)	๒๕๖๘ (บาท)	๒๕๖๙ (บาท)	๒๕๗๐ (บาท)			
๒	โครงการฝึกซ้อมแผนป้องกันและบรรเทาสาธารณภัย	เพื่อเตรียมการป้องกันและบรรเทาสาธารณภัยที่อาจเกิดขึ้นในเขตเทศบาลตำบลช่องลม	จัดกิจกรรมฝึกซ้อมแผนให้แก่พนักงานดับเพลิง สมาชิก อปพร.ต.ช่องลม	๓๐,๐๐๐	๓๐,๐๐๐	๓๐,๐๐๐	๓๐,๐๐๐	๓๐,๐๐๐	ร้อยละ ๘๐ ของผู้เข้าอบรมมีความรู้ในการป้องกันและบรรเทาสาธารณภัยมีประสิทธิภาพมากขึ้น	การปฏิบัติงานด้านการป้องกันและบรรเทาสาธารณภัยมีประสิทธิภาพมากขึ้น	สำนัก ปลัดเทศบาล
๓	โครงการรณรงค์ลดอุบัติเหตุช่วงเทศกาล	เพื่อลดการเกิดอุบัติเหตุบนท้องถนนในช่วงเทศกาลปีใหม่ และสงกรานต์ (๗ วันอันตราย)	ตั้งจุดบริการคอยอำนวยความสะดวกแก่ผู้ที่มีปัจจัยเสี่ยงต่อการเกิดอุบัติเหตุ จำนวน ๑ จุด	๒๐,๐๐๐	๒๐,๐๐๐	๒๐,๐๐๐	๒๐,๐๐๐	๒๐,๐๐๐	จำนวนครั้งของการเกิดอุบัติเหตุทางถนนในตำบลช่องลมลดลง	ลดการเกิดอุบัติเหตุบนท้องถนน	สำนัก ปลัดเทศบาล
๔	โครงการฝึกอบรมเพิ่มประสิทธิภาพ อปพร.	เพื่อทบทวนและเพิ่มศักยภาพในการปฏิบัติงานให้กับสมาชิก อปพร.	สมาชิก อปพร. ๖๐ คน	๒๐,๐๐๐	๒๐,๐๐๐	๒๐,๐๐๐	๒๐,๐๐๐	๒๐,๐๐๐	ผู้เข้ารับการอบรมร้อยละ ๘๐ มีความรู้ในการปฏิบัติหน้าที่	สมาชิก อปพร. สามารถช่วยเหลือประชาชนกรณีเกิดอุบัติเหตุหรือสาธารณภัยได้	สำนัก ปลัดเทศบาล
๕	โครงการขับขี่ปลอดภัย	อบรมให้ความรู้การขับขี่ปลอดภัย เพื่อลดการเกิดอุบัติเหตุทางถนน	ประชาชน จำนวน ๘๐ คน	๓๐,๐๐๐	๓๐,๐๐๐	๓๐,๐๐๐	๓๐,๐๐๐	๓๐,๐๐๐	ผู้เข้ารับการอบรมร้อยละ ๙๐ มีความรู้เรื่อง กฎจราจรและทักษะในการขับขี่	ลดการเกิดอุบัติเหตุบนท้องถนน	สำนัก ปลัดเทศบาล

ที่	โครงการ	วัตถุประสงค์	เป้าหมาย (ผลผลิต ของโครงการ)	งบประมาณและที่ผ่านมา					ตัวชี้วัด (KPI)	ผลที่คาดว่าจะได้รับ	หน่วยงาน รับผิดชอบ หลัก
				๒๕๖๖ (บาท)	๒๕๖๗ (บาท)	๒๕๖๘ (บาท)	๒๕๖๙ (บาท)	๒๕๗๐ (บาท)			
๖	โครงการเสริมสร้างการป้องกันและลดอุบัติเหตุทางถนน	เพื่อให้ความรู้เรื่องกฎวินัย จราจรแก่เยาวชน	เยาวชน จำนวน ๕๐ คน	๒๐,๐๐๐	๒๐,๐๐๐	๒๐,๐๐๐	๒๐,๐๐๐	๒๐,๐๐๐	ผู้เข้ารับการอบรม ร้อยละ ๘๐ มีความรู้เรื่อง กฎจราจร	อุบัติเหตุทางถนนลดลง	สำนักปลัด
๗	โครงการฝึกอบรมอาสาสมัครป้องกันภัยฝ่ายพลเรือน (อปพร.) (หลักสูตรจัดตั้ง)	เพื่อฝึกอบรมให้ความรู้แก่อาสาสมัครรายใหม่ตามหลักสูตรการเป็นอาสาสมัครป้องกันภัยฝ่ายพลเรือน	ส่งอาสาสมัครรายใหม่ฝึกอบรมตามหลักสูตร จำนวน ๑๐ คน	๐	๓๐,๐๐๐	๐	๓๐,๐๐๐	๐	ผู้เข้ารับการอบรม ร้อยละ ๑๐๐ ผ่านการฝึกอบรมตามหลักสูตร	อปพร. รายใหม่มีความรู้ สามารถช่วยเหลือประชาชนได้	สำนักปลัดเทศบาล
๘	โครงการติดตั้งกล้องวงจรปิด CCTV ในชุมชน	เพื่อรักษาความปลอดภัยในชีวิตและทรัพย์สินของประชาชน	ติดตั้งกล้องวงจรปิด CCTVตามจุดเสี่ยงอันตรายภายในตำบล	๑๐๐,๐๐๐	๑๐๐,๐๐๐	๑๐๐,๐๐๐	๑๐๐,๐๐๐	๑๐๐,๐๐๐	ร้อยละ ๘๐ ความปลอดภัยของประชาชนเพิ่มขึ้น	เกิดความปลอดภัยในชีวิตและทรัพย์สิน	สำนักปลัดเทศบาล
๙	โครงการติดตั้งสัญญาณไฟกระพริบจราจร	เพื่อป้องกันการเกิดอุบัติเหตุทางถนน	ติดตั้งสัญญาณไฟกระพริบจราจรตามจุดเสี่ยงหรือทางแยกในตำบล	๕๐,๐๐๐	๐	๕๐,๐๐๐	๐	๕๐,๐๐๐	จำนวนการเกิดอุบัติเหตุลดลง	เกิดความปลอดภัยในชีวิตและทรัพย์สิน	สำนักปลัดเทศบาล
๑๐	โครงการติดตั้งกระจกโค้งจราจร	เพื่อป้องกันการเกิดอุบัติเหตุทางถนน	ติดตั้งกระจกโค้งจราจร บริเวณจุดเสี่ยงต่อการเกิดอุบัติเหตุ	๐	๒๐,๐๐๐	๐	๒๐,๐๐๐	๐	จำนวนการเกิดอุบัติเหตุลดลง	เกิดความปลอดภัยในชีวิตและทรัพย์สิน	สำนักปลัดเทศบาล
๑๑	โครงการติดตั้งยางชะลอความเร็วในชุมชน	เพื่อป้องกันการเกิดอุบัติเหตุทางถนน	ติดตั้งยางชะลอความเร็ว บริเวณจุดเสี่ยงต่อการเกิดอุบัติเหตุ	๕๐,๐๐๐	๐	๕๐,๐๐๐	๐	๕๐,๐๐๐	จำนวนการเกิดอุบัติเหตุลดลง	เกิดความปลอดภัยในชีวิตและทรัพย์สิน	สำนักปลัดเทศบาล
รวมทั้งหมด ๑๑ โครงการ			รวมเป็นเงิน	๕๗๐,๐๐๐	๕๒๐,๐๐๐	๓๒๐,๐๐๐	๒๗๐,๐๐๐	๓๒๐,๐๐๐			

๒. บัญชีโครงการพัฒนาท้องถิ่น

แบบ ผ. ๐๒

รายละเอียดโครงการพัฒนา
แผนพัฒนาท้องถิ่น (พ.ศ. ๒๕๖๖ - ๒๕๗๐)
เทศบาลตำบลช่องลม อำเภอลานกระบือ จังหวัดกำแพงเพชร

- ก. ยุทธศาสตร์จังหวัดที่ ๓ : พัฒนาคุณภาพชีวิต ความมั่นคงทางสังคม ความปลอดภัยในชีวิตและทรัพย์สินและสิ่งแวดล้อมอย่างยั่งยืน
- ข. ยุทธศาสตร์การพัฒนาขององค์กรปกครองส่วนท้องถิ่นในเขตจังหวัดที่ ๔ : การพัฒนาด้านการส่งเสริมสุขภาพอนามัย คุณภาพชีวิตของประชาชนและสังคมที่เข้มแข็ง
๔. ยุทธศาสตร์การพัฒนาด้านการส่งเสริมสุขภาพอนามัย คุณภาพชีวิตของประชาชนและสังคมที่เข้มแข็ง

๔.๖ แผนงานสังคมสงเคราะห์

ที่	โครงการ	วัตถุประสงค์	เป้าหมาย (ผลผลิต ของโครงการ)	งบประมาณ					ตัวชี้วัด (KPI)	ผลที่คาดว่าจะได้รับ	หน่วยงาน รับผิดชอบหลัก
				๒๕๖๖ (บาท)	๒๕๖๗ (บาท)	๒๕๖๘ (บาท)	๒๕๖๙ (บาท)	๒๕๗๐ (บาท)			
๑	โครงการให้ความช่วยเหลือประชาชนด้านการส่งเสริมและพัฒนาคุณภาพชีวิต	เพื่อให้ความช่วยเหลือด้านการส่งเสริมและพัฒนาคุณภาพชีวิตนอกจากกรณีการด้านสาธารณสุขภัยฉุกเฉิน	ประชาชนตำบลช่องลม	๕๐,๐๐๐	๕๐,๐๐๐	๕๐,๐๐๐	๕๐,๐๐๐	๕๐,๐๐๐	ประชาชนตามที่คณะกรรมการพิจารณาได้รับความช่วยเหลือด้านการส่งเสริมและพัฒนาคุณภาพชีวิต	ประชาชนได้รับความช่วยเหลือมีคุณภาพชีวิตที่ดีขึ้น	กองสวัสดิการสังคม
๒	โครงการอุดหนุนกลุ่มอาชีพวิสาหกิจชุมชนตำบลช่องลม	เพื่อให้กลุ่มวิสาหกิจชุมชนมีเงินทุนในการดำเนินงานกิจกรรมของกลุ่ม	กลุ่มวิสาหกิจชุมชน กลุ่มทอผ้าผู้สูงอายุ ตำบลช่องลม กลุ่มวิสาหกิจชุมชน กลุ่มพรมเช็ดเท้า ตำบลช่องลม กลุ่ม วิสาหกิจชุมชน กลุ่มทำ ไม้กวาดตำบลช่องลม	๙๐,๐๐๐	๙๐,๐๐๐	๙๐,๐๐๐	๙๐,๐๐๐	๙๐,๐๐๐	มีเงินทุนหมุนเวียนเพิ่มขึ้น ร้อยละ ๕	กลุ่มวิสาหกิจชุมชนมีเงินทุนในการดำเนินกิจกรรมของกลุ่ม	กองสวัสดิการสังคม
รวมทั้งหมด ๒ โครงการ			รวมเป็นเงิน	๑๔๐,๐๐๐	๑๔๐,๐๐๐	๑๔๐,๐๐๐	๑๔๐,๐๐๐	๑๔๐,๐๐๐			

๒. บัญชีโครงการพัฒนาท้องถิ่น

แบบ ผ. ๐๒

รายละเอียดโครงการพัฒนา
แผนพัฒนาท้องถิ่น (พ.ศ. ๒๕๖๖ - ๒๕๗๐)
เทศบาลตำบลช่องลม อำเภอลานกระบือ จังหวัดกำแพงเพชร

ก. ยุทธศาสตร์จังหวัดที่ ๓ : พัฒนาคุณภาพชีวิต ความมั่นคงทางสังคม ความปลอดภัยในชีวิตและทรัพย์สินและสิ่งแวดล้อมอย่างยั่งยืน

ข. ยุทธศาสตร์การพัฒนาขององค์กรปกครองส่วนท้องถิ่นในเขตจังหวัดที่ ๔ : การพัฒนาด้านการส่งเสริมสุขภาพอนามัย คุณภาพชีวิตของประชาชนและสังคมที่เข้มแข็ง

๔. ยุทธศาสตร์การพัฒนาด้านการส่งเสริมสุขภาพอนามัย คุณภาพชีวิตของประชาชนและสังคมที่เข้มแข็ง

๔.๗ แผนงานงบกลาง

ที่	โครงการ	วัตถุประสงค์	เป้าหมาย (ผลผลิตของโครงการ)	งบประมาณ					ตัวชี้วัด (KPI)	ผลที่คาดว่าจะได้รับ	หน่วยงาน ที่รับผิดชอบหลัก
				๒๕๖๖ (บาท)	๒๕๖๗ (บาท)	๒๕๖๘ (บาท)	๒๕๖๙ (บาท)	๒๕๗๐ (บาท)			
๑	ค่าใช้จ่ายเบี้ยยังชีพผู้สูงอายุ	เพื่อจ่ายเป็นค่าเบี้ยยังชีพผู้สูงอายุและเพื่อให้ผู้สูงอายุมีความเป็นอยู่ที่ดี	ผู้สูงอายุในเขตเทศบาล ทุกคน	๗,๐๐๐,๐๐๐	๗,๑๔๐,๐๐๐	๗,๒๘๒,๘๐๐	๗,๔๒๘,๔๕๖	๗,๕๗๗,๐๒๕	ผู้สูงอายุร้อยละ ๑๐๐ ได้รับความช่วยเหลือ	ผู้สูงอายุได้เบี้ยยังชีพเพื่อนำไปใช้ในชีวิตรประจำวัน ทำให้มีการใช้ชีวิตดีขึ้น	กองสวัสดิการสังคม
๒	ค่าใช้จ่ายเบี้ยยังชีพผู้พิการ	เพื่อจ่ายเป็นค่าเบี้ยยังชีพผู้พิการและเพื่อให้ผู้พิการมีความเป็นอยู่ที่ดี	ผู้พิการในเขตเทศบาล ทุกคน	๒,๘๐๔,๐๐๐	๒,๘๖๐,๐๘๐	๒,๙๑๗,๒๘๑	๒,๙๗๕,๖๒๖	๓,๐๓๕,๑๓๘	ผู้พิการร้อยละ ๑๐๐ ได้รับความช่วยเหลือ	ผู้พิการได้รับเบี้ยยังชีพเพื่อนำไปใช้ในชีวิตรประจำวัน ทำให้มีการใช้ชีวิตดีขึ้น	กองสวัสดิการสังคม

ที่	โครงการ	วัตถุประสงค์	เป้าหมาย (ผลผลิตของโครงการ)	งบประมาณ					ตัวชี้วัด (KPI)	ผลที่คาดว่าจะได้รับ	หน่วยงาน ที่รับผิดชอบหลัก
				๒๕๖๖ (บาท)	๒๕๖๗ (บาท)	๒๕๖๘ (บาท)	๒๕๖๙ (บาท)	๒๕๗๐ (บาท)			
๓	ค่าใช้จ่ายเบี้ยยังชีพผู้ป่วยเอดส์	เพื่อจ่ายเป็นค่าเบี้ยยังชีพผู้ป่วยเอดส์และเพื่อให้ความเป็นอยู่ที่ดีขึ้น	ผู้ป่วยเอดส์ในเขตเทศบาลทุกคน	๗๘,๐๐๐	๘๔,๐๐๐	๙๐,๐๐๐	๙๖,๐๐๐	๑๐๒,๐๐๐	ผู้ป่วยเอดส์ร้อยละ ๑๐๐ ได้รับความช่วยเหลือ	ผู้ป่วยเอดส์ได้รับเบี้ยยังชีพเพื่อนำไปใช้ในชีวิตรประจำวัน ทำให้มีการใช้ชีวิตดีขึ้น	กองสวัสดิการสังคม
๔	เงินสมทบกองทุนสวัสดิการชุมชนตำบลช่องลม	เพื่อจ่ายเป็นเงินสมทบกองทุนสวัสดิการชุมชนตำบลช่องลม	สมาชิกกองทุนสวัสดิการชุมชนตำบลช่องลม	๒๐๐,๐๐๐	๒๐๐,๐๐๐	๒๐๐,๐๐๐	๒๐๐,๐๐๐	๒๐๐,๐๐๐	๑ ครั้ง / ปี	มีเงินทุนหมุนเวียนในการบริหารงานภายในกองทุนฯ	กองสวัสดิการสังคม
๕	เงินสมทบกองทุนหลักประกันสุขภาพตำบลช่องลม	สมทบตามข้อตกลง	สมทบกองทุนหลักประกันสุขภาพตำบลช่องลม	๒๐๐,๐๐๐	๒๐๐,๐๐๐	๒๐๐,๐๐๐	๒๐๐,๐๐๐	๒๐๐,๐๐๐	๑ ครั้ง/ปี	การดำเนินงานกองทุนหลักประกันสุขภาพ	กองสาธารณสุข
๖	เงินสนับสนุนโรงพยาบาลและหน่วยบริการสาธารณสุขขององค์กรปกครองส่วนท้องถิ่น	สนับสนุนการดำเนินงานศูนย์บริการสาธารณสุขตามระเบียบฯ	ศูนย์บริการสาธารณสุขเทศบาลตำบลช่องลม	๑๐๐,๐๐๐	๑๐๐,๐๐๐	๑๐๐,๐๐๐	๑๐๐,๐๐๐	๑๐๐,๐๐๐	๑ ครั้ง/ปี	มีการบริการด้านรักษาพยาบาลประชาชนเข้าถึงการรักษาพยาบาล	กองสาธารณสุข
รวมทั้งหมด ๖ โครงการ			รวมเป็นเงิน	๑๐,๓๘๒,๐๐๐	๑๐,๕๘๔,๐๘๐	๑๐,๗๙๐,๐๘๑	๑๑,๐๐๐,๐๘๒	๑๑,๒๑๔,๑๖๓			

๒. บัญชีโครงการพัฒนาท้องถิ่น

แบบ ผ. ๐๒

รายละเอียดโครงการพัฒนา
แผนพัฒนาท้องถิ่น (พ.ศ. ๒๕๖๖ - ๒๕๗๐)
เทศบาลตำบลช่องลม อำเภอลานกระบือ จังหวัดกำแพงเพชร

ก. ยุทธศาสตร์จังหวัดที่ ๓ : พัฒนาคุณภาพชีวิต ความมั่นคงทางสังคม ความปลอดภัยในชีวิตและทรัพย์สินและสิ่งแวดล้อมอย่างยั่งยืน

ข. ยุทธศาสตร์การพัฒนาขององค์กรปกครองส่วนท้องถิ่นในเขตจังหวัดที่ ๕ : การส่งเสริมพลังงานทดแทน การจัดการทรัพยากรธรรมชาติและสิ่งแวดล้อมอย่างยั่งยืน

๕. ยุทธศาสตร์การพัฒนาด้านการจัดการทรัพยากรธรรมชาติและสิ่งแวดล้อม

๕.๑ แผนงานเคหะชุมชน

ที่	โครงการ	วัตถุประสงค์	เป้าหมาย (ผลผลิตของโครงการ)	งบประมาณ					ตัวชี้วัด (KPI)	ผลที่คาดว่าจะได้รับ	หน่วยงาน รับผิดชอบหลัก
				๒๕๖๖ (บาท)	๒๕๖๗ (บาท)	๒๕๖๘ (บาท)	๒๕๖๙ (บาท)	๒๕๗๐ (บาท)			
๑	โครงการขยะฐานศูนย์	๑. เพื่อดำเนินการจัดการขยะ ๓Rs ๒. ส่งเสริมการดำเนินงานธนาคารขยะ ๓. ดำเนินการจัดการขยะพิษ และขยะอันตรายอย่างถูกวิธี	หมู่บ้านในเขตเทศบาล ตำบลช่องลม หมู่ที่ ๑-๘	๔๐,๐๐๐	๔๐,๐๐๐	๔๐,๐๐๐	๔๐,๐๐๐	๔๐,๐๐๐	จำนวนขยะลดลง เป็น ๐	๑. ปริมาณขยะลดลง ๒. เกิดรายได้ครัวเรือน ๓. เกิดการเรียนรู้และถ่ายทอด	กอง สาธารณสุข
๒	โครงการบำบัดขยะ	๑. เพื่อดำเนินการบำบัด ขยะอย่างถูกวิธี	จ่ายค่าธรรมเนียมการ บำบัดขยะ	๑๒๐,๐๐๐	๑๒๐,๐๐๐	๑๒๐,๐๐๐	๑๒๐,๐๐๐	๑๒๐,๐๐๐	บำบัดได้ ร้อยละ ๑๐๐	๑. ไม่เกิดขยะตกค้างในพื้นที่ ๒. ไม่เกิดผลกระทบต่อ สิ่งแวดล้อมและความเป็นอยู่ ของประชาชนจากขยะ	กอง สาธารณสุข

ที่	โครงการ	วัตถุประสงค์	เป้าหมาย (ผลผลิตของโครงการ)	งบประมาณ					ตัวชี้วัด (KPI)	ผลที่คาดว่าจะได้รับ	หน่วยงาน รับผิดชอบ หลัก
				๒๕๖๖ (บาท)	๒๕๖๗ (บาท)	๒๕๖๘ (บาท)	๒๕๖๙ (บาท)	๒๕๗๐ (บาท)			
๓	โครงการคัดแยกขยะ ครัวเรือน	๑. เพื่อส่งเสริมการคัดแยก ขยะที่จุดกำเนิด ๒. เพื่อส่งเสริมการใช้ประโยชน์ จากขยะ	ถังขยะขนาด ๒๐ ลิตร เส้นผ่าศูนย์กลาง ไม่น้อยกว่า ๑๔ นิ้ว สูงไม่น้อยกว่า ๑๓ นิ้ว	๐	๑๖๐,๐๐๐	๐	๐	๑๖๐,๐๐๐	ปัญหาขยะใน ชุมชนลดลง ร้อยละ ๘๐	๑. ปริมาณขยะที่นำไปบำบัด ลดลง ๒. มีการใช้ประโยชน์จากขยะ	กอง สาธารณสุข
รวมทั้งหมด ๓ โครงการ			รวมเป็นเงิน	๑๖๐,๐๐๐	๓๒๐,๐๐๐	๑๖๐,๐๐๐	๑๖๐,๐๐๐	๓๒๐,๐๐๐			

๒. บัญชีโครงการพัฒนาท้องถิ่น

แบบ ผ. ๐๒

รายละเอียดโครงการพัฒนา
แผนพัฒนาท้องถิ่น (พ.ศ. ๒๕๖๖ - ๒๕๗๐)
เทศบาลตำบลช่องลม อำเภอลานกระบือ จังหวัดกำแพงเพชร

ก. ยุทธศาสตร์จังหวัดที่ ๓ : พัฒนาคุณภาพชีวิต ความมั่นคงทางสังคม ความปลอดภัยในชีวิตและทรัพย์สินและสิ่งแวดล้อมอย่างยั่งยืน

ข. ยุทธศาสตร์การพัฒนาขององค์กรปกครองส่วนท้องถิ่นในเขตจังหวัดที่ ๕ : การส่งเสริมพลังงานทดแทน การจัดการทรัพยากรธรรมชาติและสิ่งแวดล้อมอย่างยั่งยืน

๕. ยุทธศาสตร์การพัฒนาด้านการจัดการทรัพยากรธรรมชาติและสิ่งแวดล้อม

๕.๒ แผนงานสร้างความเข้มแข็งของชุมชน

ที่	โครงการ	วัตถุประสงค์	เป้าหมาย (ผลผลิตของโครงการ)	งบประมาณ					ตัวชี้วัด (KPI)	ผลที่คาดว่าจะได้รับ	หน่วยงาน รับผิดชอบหลัก
				๒๕๖๖ (บาท)	๒๕๖๗ (บาท)	๒๕๖๘ (บาท)	๒๕๖๙ (บาท)	๒๕๗๐ (บาท)			
๑	โครงการเมืองน่าอยู่อย่างยั่งยืน	๑. เพื่อดำเนินการเมืองน่าอยู่ ๔ ด้าน	๑. เทศบาลผ่านเกณฑ์เมืองน่าอยู่ ๒. หมู่บ้านผ่านเกณฑ์เมืองน่าอยู่	๓๐,๐๐๐	๓๐,๐๐๐	๓๐,๐๐๐	๓๐,๐๐๐	๓๐,๐๐๐	ผ่านเกณฑ์เมืองน่าอยู่	๑. เกิดแหล่งเรียนรู้ในพื้นที่ ๒. ประชาชนเกิดสำนึกพลเมือง ๓. ประชาชนพึงพอใจ	กอง สาธารณสุข
๒	โครงการพัฒนาพื้นที่สีเขียว	เพื่อดำเนินการด้านการพัฒนาสิ่งแวดล้อม สู่การเป็นพื้นที่สีเขียวเพื่อประชาชน	๑. ก่อสร้าง ปรับปรุงพื้นที่สีเขียว ชุมชน ๑ แห่ง	๒๐๐,๐๐๐	๔๐,๐๐๐	๔๐,๐๐๐	๔๐,๐๐๐	๔๐,๐๐๐	พื้นที่สีเขียวชุมชน ๑ แห่ง	เกิดพื้นที่สาธารณประโยชน์	กอง สาธารณสุข

ที่	โครงการ	วัตถุประสงค์	เป้าหมาย (ผลผลิตของโครงการ)	งบประมาณ					ตัวชี้วัด (KPI)	ผลที่คาดว่าจะได้รับ	หน่วยงาน รับผิดชอบหลัก
				๒๕๖๖ (บาท)	๒๕๖๗ (บาท)	๒๕๖๘ (บาท)	๒๕๖๙ (บาท)	๒๕๗๐ (บาท)			
๓	โครงการเมืองสิ่งแวดล้อม	๑. เพื่อดำเนินการด้านสิ่งแวดล้อม ๔ มิติ	๑. เมืองธรรมาภิบาล สิ่งแวดล้อม ๒. เมืองพร้อมรับภัยพิบัติ ๓. เมืองขงจัดมลพิษ ๔. เมืองเป็นมิตรกับสิ่งแวดล้อม	๔๐,๐๐๐	๔๐,๐๐๐	๔๐,๐๐๐	๔๐,๐๐๐	๔๐,๐๐๐	มีการดำเนินงานด้านสิ่งแวดล้อมทั้ง ๔ มิติ	๑. ลดการปล่อยคาร์บอนไดออกไซด์ ๒. ลดการเกิดมลพิษ ๓.ลดการใช้ทรัพยากรธรรมชาติ	กอง สาธารณสุข
๔	โครงการอนุรักษ์พันธุกรรมพืชอันเนื่องมาจากพระราชดำริ สมเด็จพระเทพรัตนราชสุดาฯ สยามบรมราชกุมารี (อพ.สธ.)	๑. เพื่อสนองพระราชดำริ อพ.สธ ๒. เพื่ออนุรักษ์และฟื้นฟูสมุนไพรไทยและพันธุ์ไม้หายากในพื้นที่ตำบลช่องลม	๑. เพื่อให้ประชาชนมีความเข้าใจตระหนักถึงความสำคัญของการอนุรักษ์พันธุ์ไม้ท้องถิ่น ๒. เพื่อเป็นแหล่งเรียนรู้เกี่ยวกับพันธุ์ไม้ท้องถิ่น ๓. เพื่อเป็นแหล่งรวบรวมพันธุ์ไม้ท้องถิ่น	๕๐,๐๐๐	๕๐,๐๐๐	๕๐,๐๐๐	๕๐,๐๐๐	๕๐,๐๐๐	ประชาชนรู้สึกรักและห่วงแหนพันธุ์ไม้พันธุ์พืชสมุนไพร ในท้องถิ่นให้คงอยู่สืบต่อไป	๑. ประชาชนมีความเข้าใจและตระหนักถึงการอนุรักษ์พันธุ์ไม้ที่มีอยู่ในท้องถิ่นต่อไป ๒. เป็นแหล่งศึกษาเรียนรู้เกี่ยวกับพันธุ์ไม้ท้องถิ่น ๓. เป็นแหล่งรวบรวมพันธุ์ไม้ท้องถิ่น	กอง สวัสดิ การสังคม
รวมทั้งหมด ๔ โครงการ			รวมเป็นเงิน	๓๒๐,๐๐๐	๑๖๐,๐๐๐	๑๖๐,๐๐๐	๑๖๐,๐๐๐	๑๖๐,๐๐๐			

๒. บัญชีโครงการพัฒนาท้องถิ่น

แบบ ผ. ๐๒

รายละเอียดโครงการพัฒนา
แผนพัฒนาท้องถิ่น (พ.ศ. ๒๕๖๖ - ๒๕๗๐)
เทศบาลตำบลช่องลม อำเภอลานกระบือ จังหวัดกำแพงเพชร

- ก. ยุทธศาสตร์จังหวัดที่ ๒ : พัฒนาและส่งเสริมแหล่งท่องเที่ยวมรดกโลก ธรรมชาติและวิถีชุมชนให้มีศักยภาพอย่างยั่งยืน
- ข. ยุทธศาสตร์การพัฒนาขององค์กรปกครองส่วนท้องถิ่นในเขตจังหวัดที่ ๔ : การยกระดับคุณภาพแหล่งท่องเที่ยวและส่งเสริมการท่องเที่ยว
๖. ยุทธศาสตร์การพัฒนาด้านการยกระดับคุณภาพแหล่งท่องเที่ยว และส่งเสริมการท่องเที่ยว
- ๖.๑ แผนงานการศาสนา วัฒนธรรมและนันทนาการ

ที่	โครงการ	วัตถุประสงค์	เป้าหมาย (ผลผลิตของ โครงการ)	งบประมาณ					ตัวชี้วัด (KPI)	ผลที่คาดว่าจะได้รับ	หน่วยงาน รับผิดชอบ หลัก
				๒๕๖๖ (บาท)	๒๕๖๗ (บาท)	๒๕๖๘ (บาท)	๒๕๖๙ (บาท)	๒๕๗๐ (บาท)			
๑	โครงการพัฒนาแหล่งท่องเที่ยวเชิงเกษตรศูนย์เรียนรู้ปรัชญาเศรษฐกิจพอเพียงเทศบาลตำบลช่องลม	เพื่อพัฒนาศักยภาพด้านการท่องเที่ยวของพื้นที่ภายในตำบลช่องลม ศักยภาพชุมชนในการจัดการท่องเที่ยว	จัดทำคู่มือการท่องเที่ยว แผนที่ท่องเที่ยว และพัฒนาศักยภาพบุคลากรด้านการท่องเที่ยว	๒๐,๐๐๐	๒๐,๐๐๐	๒๐,๐๐๐	๒๐,๐๐๐	๒๐,๐๐๐	สถานที่ท่องเที่ยวภายในเขตตำบลช่องลม	มีนักท่องเที่ยวประชาชนมีรายได้	กองการศึกษา
รวมทั้งหมด ๑ โครงการ			รวมเป็นเงิน	๒๐,๐๐๐	๒๐,๐๐๐	๒๐,๐๐๐	๒๐,๐๐๐	๒๐,๐๐๐			

๒. บัญชีโครงการพัฒนาท้องถิ่น

แบบ ผ. ๐๒

รายละเอียดโครงการพัฒนา
แผนพัฒนาท้องถิ่น (พ.ศ. ๒๕๖๖ - ๒๕๗๐)
เทศบาลตำบลช่องลม อำเภอลานกระบือ จังหวัดกำแพงเพชร

- ก. ยุทธศาสตร์จังหวัดที่ ๓ : พัฒนาคุณภาพชีวิต ความมั่นคงทางสังคม ความปลอดภัยในชีวิตและทรัพย์สินและสิ่งแวดล้อมอย่างยั่งยืน
- ข. ยุทธศาสตร์การพัฒนาขององค์กรปกครองส่วนท้องถิ่นในเขตจังหวัดที่ ๗ : การพัฒนาด้านการพัฒนาการบริหารจัดการองค์กรปกครองส่วนท้องถิ่นให้มีประสิทธิภาพและธรรมาภิบาล
๗. ยุทธศาสตร์การพัฒนาด้านการพัฒนาการบริหารจัดการองค์กรปกครองส่วนท้องถิ่นให้มีประสิทธิภาพและธรรมาภิบาล
- ๗.๑ งานบริหารงานทั่วไป

ที่	โครงการ	วัตถุประสงค์	เป้าหมาย (ผลผลิต ของโครงการ)	งบประมาณ					ตัวชี้วัด (KPI)	ผลที่คาดว่าจะได้รับ	หน่วยงาน รับผิดชอบหลัก
				๒๕๖๖ (บาท)	๒๕๖๗ (บาท)	๒๕๖๘ (บาท)	๒๕๖๙ (บาท)	๒๕๗๐ (บาท)			
๑	โครงการอบรมเพิ่มประสิทธิภาพการปฏิบัติราชการให้แก่ผู้บริหารท้องถิ่น สมาชิกสภาท้องถิ่น และเจ้าหน้าที่ท้องถิ่น	- เพื่อพัฒนาศักยภาพในการปฏิบัติงานให้มีประสิทธิภาพมากขึ้น - เพื่อประโยชน์ในการพัฒนาท้องถิ่นในอนาคต	จัดอบรมและศึกษาดูงานนอกสถานที่ให้แก่ผู้บริหารท้องถิ่น สมาชิกสภาท้องถิ่น และเจ้าหน้าที่ท้องถิ่น	๑๕๐,๐๐๐	๑๕๐,๐๐๐	๑๕๐,๐๐๐	๑๕๐,๐๐๐	๑๕๐,๐๐๐	ร้อยละ ๘๐ ผู้บริหารท้องถิ่น สมาชิกสภาท้องถิ่น และเจ้าหน้าที่ ท้องถิ่นมีการ พัฒนาการปฏิบัติงาน เพิ่มมากขึ้น	๑. การปฏิบัติงานมีประสิทธิภาพ ๒. สามารถนำความรู้ ประสบการณ์ที่ได้มาพัฒนา ท้องถิ่น	สำนัก ปลัดเทศบาล

ที่	โครงการ	วัตถุประสงค์	เป้าหมาย (ผลผลิต ของโครงการ)	งบประมาณและที่ผ่านมา					ตัวชี้วัด (KPI)	ผลที่คาดว่าจะได้รับ	หน่วยงาน รับผิดชอบ หลัก
				๒๕๖๖ (บาท)	๒๕๖๗ (บาท)	๒๕๖๘ (บาท)	๒๕๖๙ (บาท)	๒๕๗๐ (บาท)			
๒	โครงการสำรวจความพึงพอใจของผู้รับบริการที่มีต่อเทศบาล	เพื่อสำรวจความเห็นของประชาชนที่มาใช้บริการของเทศบาลตำบลช่องลม	จ้างหน่วยงานฯ เพื่อดำเนินการสำรวจความพึงพอใจและรายงานผลการปฏิบัติงานตามมิติและตัวชี้วัดของเทศบาล ปีละ ๑ ครั้ง	๑๘,๐๐๐	๑๘,๐๐๐	๑๘,๐๐๐	๑๘,๐๐๐	๑๘,๐๐๐	มีดำเนินการจ้างหน่วยงานภายนอกมาดำเนินการ ปีละ ๑ ครั้ง	เทศบาลตำบลช่องลมได้ทราบความพึงพอใจของประชาชนที่มีต่อระบบบริหารราชการของเทศบาล เพื่อนำมากำหนดแนวทางแก้ไขปัญหาและพัฒนาการให้บริการประชาชนได้อย่างถูกต้อง	สำนักปลัดเทศบาล
๓	โครงการส่งเสริมคุณธรรมจริยธรรม	เพื่อส่งเสริมคุณธรรมจริยธรรมและศีลธรรมอันดี ให้แก่ผู้บริหาร สมาชิกสภา และพนักงานเทศบาล	จัดอบรมคุณธรรมจริยธรรมให้แก่ผู้บริหารสมาชิกสภา และพนักงานเทศบาล	๒๐,๐๐๐	๒๐,๐๐๐	๒๐,๐๐๐	๒๐,๐๐๐	๒๐,๐๐๐	จำนวนผู้เข้ารับการอบรมมีความพึงพอใจร้อยละ ๘๐	เพื่อพัฒนาแนวความคิดและสร้างทัศนคติที่ดีต่อการปฏิบัติงาน	สำนักปลัดเทศบาล

ที่	โครงการ	วัตถุประสงค์	เป้าหมาย (ผลผลิต ของโครงการ)	งบประมาณและที่ผ่านมา					ตัวชี้วัด (KPI)	ผลที่คาดว่าจะได้รับ	หน่วยงาน รับผิดชอบ หลัก
				๒๕๖๖ (บาท)	๒๕๖๗ (บาท)	๒๕๖๘ (บาท)	๒๕๖๙ (บาท)	๒๕๗๐ (บาท)			
๔	โครงการค่าใช้จ่ายในการเลือกตั้ง	- เพื่อจัดให้มีการเลือกตั้งของ อปท. ตามที่กฎหมายกำหนด (กรณีครบวาระ ยุบสภาและกรณีแทนตำแหน่งที่ว่าง ฯลฯ) - เพื่อให้ประชาชนได้ใช้สิทธิเลือกตั้งบุคคลที่มีคุณภาพเข้ามาทำหน้าที่ในการบริหารเทศบาล - เพื่อสนับสนุนการเลือกตั้งระดับชาติและระดับท้องถิ่น	ทุกครั้งที่มีการเลือกตั้งระดับชาติและระดับท้องถิ่น	๑๐๐,๐๐๐	๑๐๐,๐๐๐	๑๐๐,๐๐๐	๑๐๐,๐๐๐	๑๐๐,๐๐๐	ทุกครั้งที่มีการเลือกตั้ง	- ได้ นายกเทศมนตรีและสมาชิกสภาเทศบาลซึ่งมาจากการเลือกตั้งของประชาชนอย่างแท้จริง - ประชาชนใช้สิทธิในการเลือกตั้งตามระบอบประชาธิปไตย	สำนัก ปลัดเทศบาล
๕	โครงการจัดทำบอร์ดประชาสัมพันธ์ข้อมูลข่าวสารงานบุคคล งานกิจการสภาและข่าวสารอื่น ๆ	เพื่อติดประกาศข้อมูลข่าวสารงานบุคคล งานกิจการสภาและข่าวสารอื่น ๆ ให้บุคลากรในสังกัดและประชาชนทั่วไปได้รับทราบ	จัดทำบอร์ดประชาสัมพันธ์ติดตั้งบริเวณเทศบาลจำนวน ๑ จุด	๐	๐	๐	๕๐,๐๐๐	๐	บอร์ดประชาสัมพันธ์จำนวน ๑ บอร์ด	บุคลากรในสังกัดและประชาชนทั่วไปได้รับทราบข้อมูลข่าวสารอย่างทั่วถึง	สำนัก ปลัดเทศบาล

ที่	โครงการ	วัตถุประสงค์	เป้าหมาย (ผลผลิต ของโครงการ)	งบประมาณและที่ผ่านมา					ตัวชี้วัด (KPI)	ผลที่คาดว่าจะได้รับ	หน่วยงาน รับผิดชอบ หลัก
				๒๕๖๖ (บาท)	๒๕๖๗ (บาท)	๒๕๖๘ (บาท)	๒๕๖๙ (บาท)	๒๕๗๐ (บาท)			
๖	โครงการเทศบาลเคลื่อนที่ พบประชาชน	๑. เพื่ออำนวยความสะดวกในการให้บริการ ด้านต่าง ๆ ตามอำนาจ หน้าที่แก่ประชาชน ๒. เพื่อเผยแพร่ข้อมูล ข่าวสาร ผลการ ดำเนินงานของเทศบาล ให้แก่ประชาชน ๓. เพื่อรับฟังความคิดเห็น ของประชาชน ๔. เพื่อ ส่งเสริมและเสริมสร้าง แนวคิดการปลูกจิตสำนึก ให้ประชาชนได้เข้ามามี ส่วนร่วมในการพัฒนา ท้องถิ่น	ประชาชนในเขต ตำบลช่องลมทั้ง ๘ หมู่บ้าน	๑๐,๐๐๐	๑๐,๐๐๐	๑๐,๐๐๐	๑๐,๐๐๐	๑๐,๐๐๐	ร้อยละ ๗๐ ประชาชนมีความพึง พอใจในการเข้าร่วม กิจกรรมของเทศบาล	๑. ประชาชน ได้รับความ สะดวกในการ ให้บริการ สาธารณะในด้าน ต่าง ๆ ๒. มีความรู้ ความเข้าใจ บทบาท ภารกิจ ต่าง ๆ ของ เทศบาล	กอง วิชาการ และแผนงาน

ที่	โครงการ	วัตถุประสงค์	เป้าหมาย (ผลผลิต ของโครงการ)	งบประมาณ					ตัวชี้วัด (KPI)	ผลที่คาดว่าจะได้รับ	หน่วยงาน รับผิดชอบ หลัก
				๒๕๖๖ (บาท)	๒๕๖๗ (บาท)	๒๕๖๘ (บาท)	๒๕๖๙ (บาท)	๒๕๗๐ (บาท)			
๗	โครงการสนับสนุนการขับเคลื่อนการจัดทำแผนชุมชน	เพื่อให้คณะกรรมการขับเคลื่อนแผนชุมชนระดับหมู่บ้านมีความพร้อมและมีแนวทางในการจัดทำแผนชุมชนตระหนักถึงความสำคัญของแผนชุมชน และส่งเสริมการมีส่วนร่วมของประชาชนในการกำหนดประเด็นปัญหาและแนวทางการพัฒนาตามความต้องการของประชาชนที่เกินศักยภาพของหมู่บ้าน	ประชาชนในเขตตำบลช่องลมทั้ง ๘ หมู่บ้าน	๕,๐๐๐	๕,๐๐๐	๕,๐๐๐	๕,๐๐๐	๕,๐๐๐	ทุกหมู่บ้านในเขตตำบลช่องลม จัดทำแผนชุมชนได้ครบทุกหมู่บ้าน	ประชาชนมีส่วนร่วมในการแสดงความคิดเห็นพร้อมทั้งเสนอปัญหาความต้องการ เพื่อร่วมกันพัฒนาท้องถิ่นของตนเอง	กองวิชาการและแผนงาน

ที่	โครงการ	วัตถุประสงค์	เป้าหมาย (ผลผลิต ของโครงการ)	งบประมาณ					ตัวชี้วัด (KPI)	ผลที่คาดว่าจะได้รับ	หน่วยงาน รับผิดชอบ หลัก
				๒๕๖๖ (บาท)	๒๕๖๗ (บาท)	๒๕๖๘ (บาท)	๒๕๖๙ (บาท)	๒๕๗๐ (บาท)			
๘	โครงการพัฒนาความรู้ตาม พรบ. ข้อมูลข่าวสารของ ราชการ	๑. เพื่อให้ประชาชน พนักงานเทศบาล มีความรู้ ความเข้าใจใน พรบ. ข้อมูลข่าวสารของราชการ พ.ศ. ๒๕๕๐ และที่แก้ไข เพิ่มเติม ๒. เพื่อให้ ประชาชนและพนักงาน เทศบาลให้ความสำคัญ และรู้ถึงสิทธิของตนใน การรับรู้ข้อมูลข่าวสาร ของราชการอย่างถูกต้อง และถือปฏิบัติได้ตรงตาม เจตนารมณ์แห่ง พรบ. ข้อมูลข่าวสารของราชการ พ.ศ. ๒๕๕๐	ตัวแทนชุมชน/ภาค ประชาชน พนักงาน เทศบาล จำนวน ๕๐ คน	๑๐,๐๐๐	๑๐,๐๐๐	๑๐,๐๐๐	๑๐,๐๐๐	๑๐,๐๐๐	แบบประเมินวัด ความรู้ ความเข้าใจ และถือปฏิบัติได้ ถูกต้อง	ประชาชน พนักงานเทศบาล มีความรู้ ความ เข้าใจใน พรบ. ข้อมูลข่าวสาร ของราชการ พ.ศ. ๒๕๕๐	กอง วิชาการ และแผนงาน

ที่	โครงการ	วัตถุประสงค์	เป้าหมาย (ผลผลิต ของโครงการ)	งบประมาณ					ตัวชี้วัด (KPI)	ผลที่คาดว่าจะได้รับ	หน่วยงาน รับผิดชอบ หลัก
				๒๕๖๖ (บาท)	๒๕๖๗ (บาท)	๒๕๖๘ (บาท)	๒๕๖๙ (บาท)	๒๕๗๐ (บาท)			
๙	โครงการพัฒนาส่งเสริมการบริหารราชการตามหลักการบริหารจัดการที่ดี (ธรรมาภิบาล) good governance	เพื่อให้ผู้บริหารท้องถิ่นและภายในเทศบาลมีความรู้ ความเข้าใจในเรื่องหลักธรรมาภิบาล และสามารถนำองค์ความรู้ต่าง ๆ ไปประยุกต์ใช้ในการทำงานให้กับเทศบาลได้อย่างมีประสิทธิภาพ	ผู้บริหารท้องถิ่นและพนักงานเทศบาล	๕,๐๐๐	๕,๐๐๐	๕,๐๐๐	๕,๐๐๐	๕,๐๐๐	ผู้บริหารเทศบาลและพนักงานเทศบาล มีความรู้ ความเข้าใจ และถือปฏิบัติได้อย่างถูกต้อง	เทศบาลสามารถพัฒนาคุณภาพการทำงานให้มีประสิทธิภาพและประสิทธิผลในการปฏิบัติราชการ จนสามารถผ่านการประเมินรางวัลธรรมภิบาลได้	กอง วิชาการ และแผนงาน
๑๐	โครงการพัฒนาส่งเสริมการบริหารราชการด้านความโปร่งใส และส่งเสริมการมีส่วนร่วมของประชาชน	เพื่อให้ผู้บริหารและพนักงานเทศบาล มีความรู้ ความเข้าใจในการบริหารราชการให้มีความเป็นเลิศในด้านความโปร่งใสและส่งเสริมการมีส่วนร่วมของประชาชน	ผู้บริหารท้องถิ่นและพนักงานเทศบาล	๕,๐๐๐	๕,๐๐๐	๕,๐๐๐	๕,๐๐๐	๕,๐๐๐	ผู้บริหารและพนักงานเทศบาลมีความรู้ ความเข้าใจ และปฏิบัติได้อย่างถูกต้อง	เทศบาลสามารถพัฒนางานให้มีประสิทธิภาพและประสิทธิผลการทำงานจนสามารถผ่านการประเมินรางวัลพระปกเกล้าได้	กอง วิชาการ และแผนงาน

ที่	โครงการ	วัตถุประสงค์	เป้าหมาย (ผลผลิต ของโครงการ)	งบประมาณ					ตัวชี้วัด (KPI)	ผลที่คาดว่าจะได้รับ	หน่วยงาน รับผิดชอบ หลัก
				๒๕๖๖ (บาท)	๒๕๖๗ (บาท)	๒๕๖๘ (บาท)	๒๕๖๙ (บาท)	๒๕๗๐ (บาท)			
๑๑	โครงการพัฒนาส่งเสริมการบริหารราชการด้านการเสริมสร้างสันติสุขและสมานฉันท์	เพื่อให้ผู้บริหารและพนักงานเทศบาลมีความรู้ความเข้าใจในการบริหารราชการให้มีความเป็นเลิศด้านการเสริมสร้างสันติสุขและสมานฉันท์	ผู้บริหารท้องถิ่นและพนักงานเทศบาล	๕,๐๐๐	๕,๐๐๐	๕,๐๐๐	๕,๐๐๐	๕,๐๐๐	ผู้บริหารและพนักงานเทศบาลมีความรู้ ความเข้าใจ และปฏิบัติได้อย่างถูกต้อง	เทศบาลสามารถพัฒนาคุณภาพการทำงานให้มีความมีประสิทธิภาพและประสิทธิผลในการทำงาน จนสามารถผ่านการประเมินรางวัลธรรมภิบาลได้	กองวิชาการและแผนงาน
๑๒	โครงการพัฒนาส่งเสริมการบริหารราชการด้านการเสริมสร้างเครือข่ายรัฐ เอกชน และประชาสังคม	เพื่อให้ผู้บริหารและพนักงานเทศบาลมีความรู้ความเข้าใจในการบริหารราชการให้มีความเป็นเลิศด้านการเสริมสร้างเครือข่ายรัฐ เอกชนและประชาสังคม	ผู้บริหารท้องถิ่นและพนักงานเทศบาลตำบลช่องลม	๕,๐๐๐	๕,๐๐๐	๕,๐๐๐	๕,๐๐๐	๕,๐๐๐	ผู้บริหารและพนักงานเทศบาลมีความรู้ ความเข้าใจ และปฏิบัติได้อย่างถูกต้อง	เทศบาลสามารถพัฒนาคุณภาพการทำงานให้มีความมีประสิทธิภาพและประสิทธิผลในการทำงาน จนสามารถผ่านการประเมินรางวัลพระปกเกล้าได้	กองวิชาการและแผนงาน
รวมทั้งหมด ๑๒ โครงการ			รวมเป็นเงิน	๓๓๓,๐๐๐	๓๓๓,๐๐๐	๓๓๓,๐๐๐	๓๘๓,๐๐๐	๓๓๓,๐๐๐			

แบบ ผ. ๐๒/๑

รายละเอียดโครงการพัฒนา

ที่นำมาจากแผนพัฒนาหมู่บ้านและแผนพัฒนาชุมชน

(พ.ศ. ๒๕๖๖ - ๒๕๗๐)

เทศบาลตำบลช่องลม อำเภอลานกระบือ จังหวัดกำแพงเพชร

๒. บัญชีโครงการพัฒนาท้องถิ่น

แบบ ผ.๐๒/๑

รายละเอียดโครงการพัฒนา
ที่นำมาจากแผนพัฒนาหมู่บ้านและแผนพัฒนาชุมชน
(พ.ศ. ๒๕๖๖ - ๒๕๗๐)

เทศบาลตำบลช่องลม อำเภอลานกระบือ จังหวัดกำแพงเพชร

ก. ยุทธศาสตร์จังหวัดที่ ๓ : พัฒนาคุณภาพชีวิต ความมั่นคงทางสังคม ความปลอดภัยในชีวิตและทรัพย์สินและสิ่งแวดล้อมอย่างยั่งยืน

ข. ยุทธศาสตร์การพัฒนาขององค์กรปกครองส่วนท้องถิ่นในเขตจังหวัดที่ ๑ : การจัดวางผังเมืองและพัฒนาด้านโครงสร้างพื้นฐาน

๑. ยุทธศาสตร์การจัดวางผังเมืองและพัฒนาด้านโครงสร้างพื้นฐาน

ที่	โครงการ	วัตถุประสงค์	เป้าหมาย (ผลผลิตของโครงการ)	งบประมาณ					ตัวชี้วัด (KPI)	ผลที่คาดว่าจะได้รับ	ที่มาของ โครงการ	หน่วยงาน รับผิดชอบหลัก
				๒๕๖๖ (บาท)	๒๕๖๗ (บาท)	๒๕๖๘ (บาท)	๒๕๖๙ (บาท)	๒๕๗๐ (บาท)				
๑	เปลี่ยนท่อเมนประปาภายในหมู่บ้าน หมู่ที่ ๑ บ้านช่องลม	เพื่อปรับปรุงระบบประปาหมู่บ้านให้มีประสิทธิภาพมากขึ้น	เปลี่ยนท่อเมนประปาภายในหมู่บ้าน-ท่อประปา PVCØ๒"-๓" พร้อมอุปกรณ์ (ตามแบบและรายละเอียด ทต.ช่องลม กำหนด)	๕๐๐,๐๐๐	๐	๐	๐	๐	ประชาชน ร้อยละ ๗๐ มีน้ำประปาใช้อุปโภค บริโภค	ประชาชนมีน้ำอุปโภค บริโภค อย่างเพียงพอ และทั่วถึง	หมู่ที่ ๑ บ้านช่องลม	กองช่าง
๒	ขยายเขตประปาภายในหมู่บ้านซอยข้างวัดช่องลม หมู่ที่ ๑ บ้านช่องลม	เพื่อปรับปรุงระบบประปาหมู่บ้านให้มีประสิทธิภาพมากขึ้น	ขยายเขตประปาซอยข้างวัดช่องลม-ท่อประปา PVCØ๒"-๓" พร้อมอุปกรณ์และจุดเป่าล้าง (ตามแบบและรายละเอียด ทต.ช่องลม กำหนด)	๐	๒๐๐,๐๐๐	๐	๐	๐	ประชาชน ร้อยละ ๗๐ มีน้ำประปาใช้อุปโภค บริโภค	ประชาชนมีน้ำอุปโภค บริโภค อย่างเพียงพอ และทั่วถึง	หมู่ที่ ๑ บ้านช่องลม	กองช่าง
๓	วางท่อระบายน้ำ บริเวณนา นายรัน อ่างรม หมู่ที่ ๑ บ้านช่องลม	เพื่อเป็นทางระบายน้ำและลดปัญหาน้ำท่วมขัง	วางท่อระบายน้ำ จำนวน ๑ จุด (ตามแบบและรายละเอียด ทต.ช่องลม กำหนด)	๕๐,๐๐๐	๐	๐	๐	๐	ร้อยละ ๖๐ ประสิทธิภาพการระบายน้ำเพิ่มขึ้น	สามารถแก้ไขปัญหาน้ำท่วมขัง และช่วยเพิ่มประสิทธิภาพ	หมู่ที่ ๑ บ้านช่องลม	กองช่าง

ที่	โครงการ	วัตถุประสงค์	เป้าหมาย (ผลผลิตของโครงการ)	งบประมาณ					ตัวชี้วัด (KPI)	ผลที่คาดว่าจะได้รับ	ที่มาของโครงการ	หน่วยงาน รับผิดชอบหลัก
				๒๕๖๖ (บาท)	๒๕๖๗ (บาท)	๒๕๖๘ (บาท)	๒๕๖๙ (บาท)	๒๕๗๐ (บาท)				
๔	เพิ่มกำลังเพลิงไฟฟ้า จำนวน ๒ จุด จุดที่ ๑ บริเวณประปาหมู่บ้าน จุดที่ ๒ บริเวณสายกลางทุ่ง หมู่ที่ ๑ บ้านช่องลม	เพื่ออุดหนุนให้ การไฟฟ้าส่วนภูมิภาค อ.ลานกระบือ ในการ ดำเนินการติดตั้งไฟฟ้า	เพิ่มกำลังเพลิงไฟฟ้า จำนวน ๒ จุด จุดที่ ๑ บริเวณประปาหมู่บ้าน จุดที่ ๒ บริเวณสายกลางทุ่ง	๑,๕๐๐,๐๐๐	๐	๐	๐	๐	ประชาชน ร้อยละ ๖๐ มีคุณภาพชีวิต ที่ดีขึ้น	ประชาชนมีไฟฟ้า ใช้อย่างทั่วถึง	หมู่ที่ ๑ บ้านช่องลม	กองช่าง
๕	ติดตั้งไฟฟ้าแสงสว่างโซล่าเซลล์ บริเวณจุดเสี่ยง หมู่ที่ ๑ บ้านช่องลม	เพื่อเพิ่มความปลอดภัย และป้องกันอุบัติเหตุ ทางถนน	ติดตั้งไฟฟ้าแสงสว่างโซล่าเซลล์ บริเวณจุดเสี่ยง จำนวน ๕ จุด (ตามแบบและรายละเอียด ทต.ช่องลม กำหนด)	๕๐๐,๐๐๐	๐	๐	๐	๐	อุบัติเหตุทาง ถนนบริเวณ จุดเสี่ยงลดลง	ประชาชนมีไฟฟ้า ใช้อย่างทั่วถึง	หมู่ที่ ๑ บ้านช่องลม	กองช่าง
๖	ก่อสร้างประปาหมู่บ้าน บริเวณบ้านนายเชิด นิ่มนวน ขนาดเล็ก ทรงแซมเปญ หมู่ที่ ๑ บ้านช่องลม	เพื่อให้ประชาชนมีคุณภาพ ชีวิตที่ดี ทุกบ้านมีน้ำ สะอาดใช้อุปโภค บริโภค อย่างเพียงพอและทั่วถึง	ก่อสร้างประปาหมู่บ้าน บริเวณบ้านนายเชิด นิ่มนวน ขนาดเล็ก ทรงแซมเปญ (ตามแบบและรายละเอียด ทต.ช่องลม กำหนด)	๐	๑,๕๐๐,๐๐๐	๐	๐	๐	ประชาชน ร้อยละ ๗๐ มีน้ำประปา ใช้อุปโภค บริโภค	ประชาชนมีน้ำ อุปโภค บริโภค อย่างเพียงพอ และทั่วถึง	หมู่ที่ ๑ บ้านช่องลม	กองช่าง
๗	ปรับปรุงระบบประปาหมู่บ้าน (บริเวณวัดช่องลม) หมู่ที่ ๑ บ้านช่องลม	เพื่อปรับปรุงระบบประปา หมู่บ้านให้มีประสิทธิภาพ มากขึ้น	ปรับปรุงระบบประปาหมู่บ้าน (บริเวณวัดช่องลม) (ตามแบบและรายละเอียด ทต.ช่องลม กำหนด)	๕๐๐,๐๐๐	๐	๐	๐	๐	ประชาชน ร้อยละ ๗๐ มีน้ำประปา ใช้อุปโภค บริโภค	ประชาชนมีน้ำ อุปโภค บริโภค อย่างเพียงพอ และทั่วถึง	หมู่ที่ ๑ บ้านช่องลม	กองช่าง

ที่	โครงการ	วัตถุประสงค์	เป้าหมาย (ผลผลิตของโครงการ)	งบประมาณ					ตัวชี้วัด (KPI)	ผลที่คาดว่าจะได้รับ	ที่มาของ โครงการ	หน่วยงาน รับผิดชอบหลัก
				๒๕๖๖ (บาท)	๒๕๖๗ (บาท)	๒๕๖๘ (บาท)	๒๕๖๙ (บาท)	๒๕๗๐ (บาท)				
๘	ปรับปรุงทางระบายน้ำบริเวณบ้านนายวิสันต์ สังกะแยง หมู่ที่ ๑ บ้านช่องลม	เพื่อเป็นทางระบายน้ำและลดปัญหาน้ำท่วมขัง	ปรับปรุงทางระบายน้ำบริเวณบ้านนายวิสันต์ สังกะแยง วางท่อระบายน้ำจำนวน ๑ จุด (ตามแบบและรายละเอียด ทต.ช่องลม กำหนด)	๐	๐	๕๐๐,๐๐๐	๐	๐	ร้อยละ ๖๐ ประสิทธิภาพการระบายน้ำเพิ่มขึ้น	สามารถแก้ไขปัญหาน้ำท่วมขังและช่วยเพิ่มประสิทธิภาพการระบายน้ำ	หมู่ที่ ๑ บ้านช่องลม	กองช่าง
๙.	ปรับปรุงถนนคอนกรีตจากสายกลางบ้านช่องลม-บึงบอน หมู่ที่ ๑ บ้านช่องลม	เพื่อให้ประชาชนมีถนนสำหรับใช้คมนาคมได้สะดวก และลดปัญหาฝุ่นละออง	ปรับปรุงถนนคอนกรีตจากสายกลางบ้านช่องลม-บึงบอน ท่อ คสล.Ø๑๐๐x๑๐๐ ม. (ตามแบบและรายละเอียด ทต.ช่องลม กำหนด)	๐	๐	๐	๐	๕๐๐,๐๐๐	ร้อยละ ๖๐ ของความพึงพอใจของประชาชน	ประชาชนมีถนนใช้คมนาคมได้สะดวกสบาย	หมู่ที่ ๑ บ้านช่องลม	กองช่าง
๑๐	ก่อสร้างถนนลูกรังสายบึงบอนสายทางนานายริน อ้าพรม หมู่ที่ ๑ บ้านช่องลม	เพื่อให้ประชาชนมีถนนสำหรับใช้คมนาคมได้สะดวก	ก่อสร้างถนนลูกรังสายบึงบอนสายทางนานายริน อ้าพรม กว้าง ๔.๐๐ ม. หนาเฉลี่ย ๐.๑๕ ม. (ตามแบบและรายละเอียด ทต.ช่องลม กำหนด)	๐	๐	๐	๐	๓๔๐,๐๐๐	ร้อยละ ๖๐ ของความพึงพอใจของประชาชน	ประชาชนมีถนนใช้คมนาคมได้สะดวกสบาย	หมู่ที่ ๑ บ้านช่องลม	กองช่าง

ที่	โครงการ	วัตถุประสงค์	เป้าหมาย (ผลผลิตของโครงการ)	งบประมาณ					ตัวชี้วัด (KPI)	ผลที่คาดว่าจะได้รับ	ที่มาของโครงการ	หน่วยงาน รับผิดชอบหลัก
				๒๕๖๖ (บาท)	๒๕๖๗ (บาท)	๒๕๖๘ (บาท)	๒๕๖๙ (บาท)	๒๕๗๐ (บาท)				
๑๑	ปรับปรุงถนนคอนกรีต ซอยข้างวัดช่องลม หมู่ที่ ๑ บ้านช่องลม	เพื่อให้ประชาชนมีถนน สำหรับใช้คมนาคม ได้สะดวก และลดปัญหาฝุ่นละออง	ปรับปรุงถนนคอนกรีต ซอยข้างวัดช่องลม กว้าง ๕.๐๐ ม. ยาว ๒๐๐ ม. (ตามแบบและ รายละเอียดทต.ช่องลม กำหนด)	๐	๐	๐	๐	๕๐๐,๐๐๐	ร้อยละ ๖๐ ของความ พึงพอใจของ ประชาชน	ประชาชนมีถนน ใช้คมนาคม ได้สะดวกสบาย	หมู่ที่ ๑ บ้านช่องลม	กองช่าง
๑๒	ก่อสร้างท่อลอดเหลี่ยม คสล. (BOX CULVERT) หมู่ที่ ๑ บ้านช่องลม	เพื่อเป็นการระบายน้ำ	ก่อสร้างท่อลอดเหลี่ยม คสล. (BOX CULVERT) ชนิด ๑ ช่อง (ตามแบบและรายละเอียด ทต.ช่องลม กำหนด)	๐	๐	๐	๘๐๐,๐๐๐	๐	จำนวน ๑ โครงการ ระยะทางที่ ดำเนินการ	สามารถป้องกัน น้ำท่วมขังพื้นที่ ทำการเกษตร และช่วยเพิ่ม การระบายน้ำ	หมู่ที่ ๑ บ้านช่องลม	กองช่าง
๑๓	ติดตั้งกล่องวงจรปิด ภายในหมู่บ้าน บริเวณจุดเสี่ยง หมู่ที่ ๑ บ้านช่องลม	เพื่อรักษาความปลอดภัย ในชีวิตและทรัพย์สิน ของประชาชน	ติดตั้งกล้องวงจรปิด ภายในหมู่บ้าน บริเวณจุดเสี่ยง (ตามแบบและรายละเอียด ทต.ช่องลม กำหนด)	๕๐๐,๐๐๐	๐	๐	๕๐๐,๐๐๐	๐	มีความปลอดภัย เพิ่มขึ้น ร้อยละ ๖๐	สามารถใช้ ตรวจสอบ เหตุการณ์ ย้อนหลัง และเป็นหลักฐาน ในการดำเนิน คดีในกระบวนการ ยุติธรรม	หมู่ที่ ๑ บ้านช่องลม	สำนักปลัด

ที่	โครงการ	วัตถุประสงค์	เป้าหมาย (ผลผลิตของโครงการ)	งบประมาณ					ตัวชี้วัด (KPI)	ผลที่คาดว่าจะได้รับ	ที่มาของโครงการ	หน่วยงานรับผิดชอบหลัก
				๒๕๖๖ (บาท)	๒๕๖๗ (บาท)	๒๕๖๘ (บาท)	๒๕๖๙ (บาท)	๒๕๗๐ (บาท)				
๑๔	ติดตั้งสัญญาณไฟกระพริบบริเวณจุดเสี่ยง ภายในหมู่บ้าน หมู่ที่ ๑ บ้านช่องลม	เพื่อเพิ่มความปลอดภัย และป้องกันอุบัติเหตุทางถนน	ติดตั้งสัญญาณไฟกระพริบบริเวณจุดเสี่ยง ภายในหมู่บ้าน (ตามแบบและรายละเอียด ทต.ช่องลม กำหนด)	๐	๐	๕๐๐,๐๐๐	๐	๐	อุบัติเหตุลดลง เป็นศูนย์	ประชาชนเดินทาง สัญจรไปมา สะดวกและปลอดภัยจากอุบัติเหตุมากขึ้น	หมู่ที่ ๑ บ้านช่องลม	สำนักปลัด
๑๕	ปรับปรุง/ซ่อมแซมระบบประปาหมู่บ้าน (บริเวณวัดช่องลม) หมู่ที่ ๑ บ้านช่องลม	เพื่อให้มีระบบประปาหมู่บ้านเพียงพอต่อการอุปโภค บริโภค	ปรับปรุง/ซ่อมแซมระบบประปา (ตามแบบและรายละเอียด ทต.ช่องลม กำหนด)	๘๙๐,๐๐๐	๐	๐	๐	๐	ประชาชน ร้อยละ ๗๐ มีน้ำประปาใช้อุปโภคบริโภค	ประชาชนมีน้ำอุปโภค บริโภค อย่างเพียงพอ และทั่วถึง	หมู่ที่ ๑ บ้านช่องลม	กองช่าง
๑๖	ปรับปรุงอาคารอเนกประสงค์ หมู่ที่ ๑ บ้านช่องลม	เพื่อเป็นสถานที่ให้ประชาชนในหมู่บ้านไว้ใช้ทำกิจกรรมส่วนรวม	ปรับปรุงอาคารอเนกประสงค์ งานตกแต่งภายในและภายนอก หมู่ที่ ๑ บ้านช่องลม (ตามแบบและรายละเอียด ทต.ช่องลม กำหนด)	๕๐๐,๐๐๐	๐	๐	๐	๐	ร้อยละ ๖๐ ของความพึงพอใจของประชาชน	ประชาชนมีสถานที่จัดกิจกรรมร่วมกัน	หมู่ที่ ๑ บ้านช่องลม	กองช่าง
๑๗	โครงการเสริมผิวทางแอสฟัลติกคอนกรีต หมู่ที่ ๑ บ้านช่องลม	เพื่อให้ประชาชนมีเส้นทางคมนาคมในการสัญจรไปมาได้สะดวก	เสริมผิวทางแอสฟัลติกคอนกรีต กว้าง ๕.๐๐ ม. หนาเฉลี่ย ๐.๑๕ ม. ระยะทาง ๑,๘๐๐ ม. หรือมีปริมาณพื้นที่ไม่น้อยกว่า ๙,๐๐๐ ตร.ม. (ตามแบบและรายละเอียด ทต.ช่อง กำหนด)	๓,๕๐๐,๐๐๐	๐	๐	๐	๐	ร้อยละ ๖๐ ของความพึงพอใจของประชาชน	ประชาชนมีถนนใช้คมนาคม ได้สะดวกสบาย	หมู่ที่ ๑ บ้านช่องลม	กองช่าง

ที่	โครงการ	วัตถุประสงค์	เป้าหมาย (ผลผลิตของโครงการ)	งบประมาณ					ตัวชี้วัด (KPI)	ผลที่คาดว่าจะได้รับ	ที่มาของโครงการ	หน่วยงาน รับผิดชอบหลัก
				๒๕๖๖ (บาท)	๒๕๖๗ (บาท)	๒๕๖๘ (บาท)	๒๕๖๙ (บาท)	๒๕๗๐ (บาท)				
๑๘	โครงการปรับปรุงถนนซอย ข้างวัดช่องลม บริเวณบ้าน นายปณิธิ วุ่นอะไพ หมู่ที่ ๑ บ้านช่องลม	เพื่อให้ประชาชน มีเส้นทางคมนาคม ในการสัญจรไปมา ได้สะดวก	เสริมผิวทางแอสฟัลติกคอนกรีต ขนาดกว้าง ๕.๐๐ ม. ความยาว ๑๙๐ เมตร หรือ มีปริมาณพื้นที่ไม่น้อยกว่า ๙๕๐ ตร.ม. (ตามแบบและรายละเอียด ทต.ช่อง กำหนด)	๔๕๐,๐๐๐	๐	๐	๐	๐	ร้อยละ ๖๐ ของความ พึงพอใจของ ประชาชน	ประชาชนมีถนน ใช้คมนาคม ได้สะดวกสบาย	หมู่ที่ ๑ บ้านช่องลม	กองช่าง
๑๙	โครงการก่อสร้างถนนคอนกรีต เสริมเหล็ก ภายใต้อาคาร บริเวณบ้านนายลอ อุดมสุข หมู่ที่ ๑ บ้านช่องลม	เพื่อให้ประชาชนมีเส้นทาง คมนาคมในการสัญจร ไปมาได้สะดวก	ก่อสร้างถนนคอนกรีต เสริมเหล็ก ขนาดกว้าง ๔.๐๐ ม. หนา ๐.๑๕ ม. ยาว ๙๕ ม. (ตามแบบและรายละเอียด ทต.ช่อง กำหนด)	๒๕๐,๐๐๐	๐	๐	๐	๐	ร้อยละ ๖๐ ของความ พึงพอใจของ ประชาชน	ประชาชนมีถนน ใช้คมนาคม ได้สะดวกสบาย	หมู่ที่ ๑ บ้านช่องลม	กองช่าง
๒๐	โครงการก่อสร้างถนนลาดยาง จากถนนสายลานกระบือ- ลานตาบัว ถึงบ้าน นายบุญเชิด นิ่มนวล หมู่ที่ ๑ บ้านช่องลม	เพื่อให้ประชาชนมีเส้นทาง คมนาคมในการสัญจร ไปมาได้สะดวก	ก่อสร้างถนนลาดยาง กว้าง ๔.๐๐-๕.๐๐ เมตร ความยาว ๓,๐๖๐ เมตร (ตามแบบและรายละเอียด ทต.ช่อง กำหนด)	๑๐,๐๐๐,๐๐๐	๐	๐	๐	๐	ร้อยละ ๖๐ ของความ พึงพอใจของ ประชาชน	ประชาชนมีถนน ใช้คมนาคม ได้สะดวกสบาย	หมู่ที่ ๑ บ้านช่องลม	กองช่าง

ที่	โครงการ	วัตถุประสงค์	เป้าหมาย (ผลผลิตของโครงการ)	งบประมาณ					ตัวชี้วัด (KPI)	ผลที่คาดว่าจะได้รับ	ที่มาของโครงการ	หน่วยงาน รับผิดชอบหลัก
				๒๕๖๖ (บาท)	๒๕๖๗ (บาท)	๒๕๖๘ (บาท)	๒๕๖๙ (บาท)	๒๕๗๐ (บาท)				
๒๑	โครงการก่อสร้างท่อลอดเหลี่ยมคอนกรีตเสริมเหล็กบริเวณถนนเรียบคันคลองมาบควายตาย ถึงคลองเมือง หมู่ที่ ๑ บ้านช่องลม	เพื่อกักเก็บน้ำให้ประชาชนมีน้ำทำการเกษตรและเป็นทางระบายน้ำป้องกันน้ำท่วมขังพื้นที่ทำการเกษตรในช่วงฤดูฝน	ก่อสร้างท่อลอดเหลี่ยมขนาด ๒.๑๐x๒.๑๐ x๘.๐๐ ม. ชนิดช่องเดียว (ตามแบบและรายละเอียด ทด.ช่องลม กำหนด)	๕๐๐,๐๐๐	๐	๐	๐	๐	ร้อยละ ๖๐ ของความพึงพอใจของประชาชน	กักเก็บน้ำและสามารถระบายน้ำป้องกันน้ำท่วมขังพื้นที่ทำการเกษตร	หมู่ที่ ๑ บ้านช่องลม	กองช่าง
๒๒	ขยายเขตไฟฟ้าภายในหมู่บ้านสายหนองผัก เลียบคลองมาบไทร หมู่ที่ ๒ บ้านเกศกาสร	เพื่ออุดหนุนให้ การไฟฟ้าส่วนภูมิภาคสาขา อ.ลานกระบือ ขยายเขตไฟฟ้าเพื่อบรรเทาความเดือดร้อนของประชาชนในพื้นที่	ขยายเขตไฟฟ้าภายในหมู่บ้านสายหนองผัก เลียบคลองมาบไทร (ตามแบบและรายละเอียด ทด.ช่องลม กำหนด)	๐	๐	๕๐๐,๐๐๐	๐	๐	ประชาชนร้อยละ ๖๐ มีคุณภาพชีวิตที่ดีขึ้น	ประชาชนมีไฟฟ้าใช้อย่างทั่วถึง	หมู่ที่ ๒ บ้านเกศกาสร	กองช่าง
๒๓	ก่อสร้างคานาเรียงหินคลองมาบไทร หมู่ที่ ๒ บ้านเกศกาสร	เพื่อเป็นการป้องกันการพังทลายของตลิ่ง	ก่อสร้างคานาเรียงหินคลองมาบไทร ทั้งสองฝั่งคลอง (ตามแบบและรายละเอียด ทด.ช่องลม กำหนด)	๐	๐	๐	๐	๒,๐๐๐,๐๐๐	จำนวน ๑ โครงการ ระยะทางที่ดำเนินการ	สามารถป้องกันการพังทลายของตลิ่ง	หมู่ที่ ๒ บ้านเกศกาสร	กองช่าง

ที่	โครงการ	วัตถุประสงค์	เป้าหมาย (ผลผลิตของโครงการ)	งบประมาณ					ตัวชี้วัด (KPI)	ผลที่คาดว่าจะได้รับ	ที่มาของ โครงการ	หน่วยงาน รับผิดชอบหลัก
				๒๕๖๖ (บาท)	๒๕๖๗ (บาท)	๒๕๖๘ (บาท)	๒๕๖๙ (บาท)	๒๕๗๐ (บาท)				
๒๔	ขยายเขตไฟฟ้าบริเวณ นายกอง ถึงนายต๋าริ ทองคำ หมู่ที่ ๒ บ้านเกศกาสร	เพื่ออุดหนุนให้ การไฟฟ้า ส่วนภูมิภาคสาขา อ.ลานกระบือ ขยายเขต ไฟฟ้า เพื่อบรรเทาความ เดือดร้อนของประชาชน ในพื้นที่	ขยายเขตไฟฟ้าบริเวณ นายกอง ถึงนายต๋าริ ทองคำ	๐	๕๐๐,๐๐๐	๐	๐	๐	ประชาชน ร้อยละ ๖๐ มีคุณภาพชีวิต ที่ดีขึ้น	ประชาชนมีไฟฟ้า ใช้อย่างทั่วถึง	หมู่ที่ ๒ บ้าน เกศกาสร	กองช่าง
๒๕	ก่อสร้างถนนลูกรังบดอัด เลียบบคลองห้วยใหญ่ ถึง ประตู-เปิดน้ำฝั่งทิศใต้ หมู่ที่ ๒ บ้านเกศกาสร	เพื่อให้ประชาชนมีถนน สำหรับใช้คมนาคม ได้สะดวก	ก่อสร้างถนนลูกรังบดอัด เลียบบคลองห้วยใหญ่ ถึง ประตู-เปิดน้ำฝั่งทิศใต้ กว้าง ๔.๐๐ ม. หนาเฉลี่ย ๐.๑๕ ม. (ตามแบบและรายละเอียด ทต.ช่องลม กำหนด)	๐	๐	๐	๕๐๐,๐๐๐	๐	ร้อยละ ๖๐ ของ ความพึงพอใจ ของประชาชน	ประชาชนมีถนน ใช้คมนาคมได้ สะดวกสบาย	หมู่ที่ ๒ บ้าน เกศกาสร	กองช่าง
๒๖	ก่อสร้างท่อลอดเหลี่ยม คสล. (BOX CULVERT) พร้อมประตูปิด-เปิด บริเวณนายสมคิด บุตรอินทร์ หมู่ที่ ๒ บ้านเกศกาสร	เพื่อเป็นทางระบายน้ำ	ก่อสร้างท่อลอดเหลี่ยม คสล. (BOX CULVERT) ชนิด ๑ ช่อง พร้อมประตูปิด-เปิด (ตามแบบและรายละเอียด ทต.ช่องลม กำหนด)	๐	๕๕๐,๐๐๐	๐	๐	๐	๑ โครงการ ระยะทางที่ ดำเนินการ	สามารถป้องกัน น้ำท่วมขังพื้นที่ ทำการเกษตร	หมู่ที่ ๒ บ้าน เกศกาสร	กองช่าง

ที่	โครงการ	วัตถุประสงค์	เป้าหมาย (ผลผลิตของโครงการ)	งบประมาณ					ตัวชี้วัด (KPI)	ผลที่คาดว่าจะได้รับ	ที่มาของ โครงการ	หน่วยงาน รับผิดชอบหลัก
				๒๕๖๖ (บาท)	๒๕๖๗ (บาท)	๒๕๖๘ (บาท)	๒๕๖๙ (บาท)	๒๕๗๐ (บาท)				
๒๗	ก่อสร้างถนนลูกรังบดอัด จากถนนถึงคลองมาบไพร หมู่ที่ ๒ บ้านเกศกาสร	เพื่อให้ประชาชนมีถนน สำหรับใช้คมนาคม ได้สะดวก	ก่อสร้างถนนลูกรังบดอัด จากถนนถึงคลองมาบไพร (ตามแบบและรายละเอียด ทต.ช่องลม กำหนด)	๐	๐	๐	๓๕๐,๐๐๐	๐	ร้อยละ ๖๐ ของ ความพึงพอใจ ของประชาชน	ประชาชนมีถนน ใช้คมนาคมได้ สะดวกสบาย	หมู่ที่ ๒ บ้าน เกศกาสร	กองช่าง
๒๘	เปลี่ยนท่อเมนประปา ภายในหมู่บ้าน พร้อมวางท่อ คสล.ระบายน้ำ บริเวณคุ่มไทรทอง หมู่ที่ ๒ บ้านเกศกาสร	เพื่อปรับปรุง ระบบประปาหมู่บ้าน ให้มีประสิทธิภาพมากขึ้น	เปลี่ยนท่อเมนประปา ภายในหมู่บ้าน พร้อมวางท่อ คสล.ระบายน้ำ บริเวณคุ่มไทรทอง ท่อ PVCØ๒",๓" พร้อมอุปกรณ์ และท่อระบายน้ำ คสล. (ตามแบบและรายละเอียด ทต.ช่องลม กำหนด)	๔๐๐,๐๐๐	๐	๐	๐	๐	ประชาชน ร้อยละ ๗๐ มีน้ำประปา ใช้อุปโภค บริโภค	ประชาชนมีน้ำ อุปโภค บริโภค อย่างเพียงพอ และทั่วถึง	หมู่ที่ ๒ บ้าน เกศกาสร	กองช่าง
๒๙	เรียงหินบริเวณหน้า ประตูปิด-เปิดน้ำ บริเวณคลองมาบไพร หมู่ที่ ๒ บ้านเกศกาสร	เพื่อเป็นการกักเก็บน้ำ และป้องกันการพังทลาย บริเวณริมตลิ่ง	เรียงหินบริเวณหน้า ประตูปิด-เปิดน้ำ บริเวณ คลองมาบไพร จำนวน ๒ จุด (ตามแบบและรายละเอียด ทต.ช่องลม กำหนด)	๐	๐	๐	๒,๐๐๐,๐๐๐	๐	ร้อยละ ๖๐ ประสิทธิภาพ การระบายน้ำ เพิ่มขึ้น เพิ่มขึ้น	ประสิทธิภาพ การระบายน้ำ เพิ่มขึ้น ริมตลิ่ง ไม่พังทลาย	หมู่ที่ ๒ บ้าน เกศกาสร	กองช่าง
๓๐	ปรับปรุงประตู ปิด-เปิดน้ำ บริเวณนายนายปรีชา พรหมกุล ๑ จุด หมู่ที่ ๒ บ้านเกศกาสร	เพื่อควบคุมการจ่ายน้ำ ในการเกษตร	ปรับปรุงประตู ปิด-เปิดน้ำ บริเวณนายนายปรีชา พรหมกุล ๑ จุด (ตามแบบและรายละเอียด ทต.ช่องลม กำหนด)	๕๐๐,๐๐๐	๐	๐	๐	๐	จำนวน ๑ จุด	สามารถควบคุม การจ่ายน้ำ และกักเก็บน้ำได้ อย่างมี ประสิทธิภาพ	หมู่ที่ ๒ บ้าน เกศกาสร	กองช่าง

ที่	โครงการ	วัตถุประสงค์	เป้าหมาย (ผลผลิตของโครงการ)	งบประมาณ					ตัวชี้วัด (KPI)	ผลที่คาดว่าจะได้รับ	ที่มาของ โครงการ	หน่วยงาน รับผิดชอบหลัก
				๒๕๖๖ (บาท)	๒๕๖๗ (บาท)	๒๕๖๘ (บาท)	๒๕๖๙ (บาท)	๒๕๗๐ (บาท)				
๓๑	เสริมผิวทางแอสฟัลติก คอนกรีตบริเวณบ้าน นายชำนาญ - บ้านนายบุญมี ปัญญายาว หมู่ที่ ๒ บ้านเกศกาสร	เพื่อให้ประชาชนมีถนน สำหรับใช้คมนาคมได้ สะดวกและลดปัญหา ฝุ่นละออง	เสริมผิวทางแอสฟัลติก คอนกรีต บริเวณบ้านนายชำนาญ -บ้านนายบุญมี ปัญญายาว กว้าง ๔.๐๐ เมตร หนา ๐.๐๕ เมตร (ตามแบบและรายละเอียด ทต.ช่องลม กำหนด)	๐	๐	๐	๗๐๐,๐๐๐	๐	ร้อยละ ๖๐ ของ ความพึงพอใจ ของประชาชน	ประชาชนมีถนน ใช้คมนาคม ได้สะดวกสบาย	หมู่ที่ ๒ บ้าน เกศกาสร	กองช่าง
๓๒	ปรับปรุงถนนคอนกรีต ภายในหมู่บ้าน หมู่ที่ ๒ บ้านเกศกาสร	เพื่อให้ประชาชนมีถนน สำหรับใช้คมนาคมได้สะดวก	ปรับปรุงถนนคอนกรีต ภายในหมู่บ้าน กว้าง ๕.๐๐ เมตร หนา ๐.๐๕ เมตร (ตามแบบและรายละเอียด ทต.ช่องลม กำหนด)	๐	๐	๐	๐	๕๐๐,๐๐๐	ร้อยละ ๖๐ ของ ความพึงพอใจ ของประชาชน	ประชาชนมีถนน ใช้คมนาคม ได้สะดวกสบาย	หมู่ที่ ๒ บ้าน เกศกาสร	กองช่าง
๓๓	ก่อสร้างถนนคอนกรีต สายเลียบบulongมาบไทร บริเวณ อาคารอเนกประสงค์-ประตุน้ำ หมู่ที่ ๒ บ้านเกศกาสร	เพื่อให้ประชาชนมีถนน สำหรับใช้คมนาคมได้ สะดวกและลดปัญหา ฝุ่นละออง	ก่อสร้างถนนคอนกรีต สายเลียบบulongมาบไทร บริเวณ อาคารอเนกประสงค์-ประตุน้ำ ความกว้าง ๕.๐๐ ม. หนา ๐.๑๕ ม. (ตามแบบและรายละเอียด ทต.ช่องลม กำหนด)	๐	๐	๐	๐	๑,๓๕๐,๐๐๐	ร้อยละ ๖๐ ของ ความพึงพอใจ ของประชาชน	ประชาชนมีถนน ใช้คมนาคม ได้สะดวกสบาย	หมู่ที่ ๒ บ้าน เกศกาสร	กองช่าง

ที่	โครงการ	วัตถุประสงค์	เป้าหมาย (ผลผลิตของโครงการ)	งบประมาณ					ตัวชี้วัด (KPI)	ผลที่คาดว่าจะได้รับ	ที่มาของ โครงการ	หน่วยงาน รับผิดชอบหลัก
				๒๕๖๖ (บาท)	๒๕๖๗ (บาท)	๒๕๖๘ (บาท)	๒๕๖๙ (บาท)	๒๕๗๐ (บาท)				
๓๔	ก่อสร้างถนนคอนกรีต สายเลียบบดลงมาบไทร บริเวณประตูน้ำ-สายแยก ท้ายบ้าน หมู่ที่ ๒ บ้านเกศกาสร	เพื่อให้ประชาชนมีถนน สำหรับใช้คมนาคมได้ สะดวกและลดปัญหา ฝุ่นละออง	ถนนคอนกรีตสายเลียบบ ดลงมาบไทรบริเวณประตูน้ำ- สายแยกท้ายบ้าน ความกว้าง ๔.๐๐ ม. หนา ๐.๑๕ ม. (ตามแบบและรายละเอียด ทต.ช่องลม กำหนด)	๐	๐	๐	๘๐๐,๐๐๐	๐	ร้อยละ ๖๐ ของ ความพึงพอใจ ของประชาชน	ประชาชนมีถนน ใช้คมนาคม ได้สะดวกสบาย	หมู่ที่ ๒ บ้าน เกศกาสร	กองช่าง
๓๕	เสริมผิวทางแอสฟัลติก คอนกรีตจากสี่แยก บ้านนายองอาจ ประสาทกิจ หมู่ที่ ๒ ต.ช่องลม เชื่อม หมู่ที่ ๓ ต.โนนพลวง หมู่ที่ ๒ บ้านเกศกาสร	เพื่อให้ประชาชนมีถนน สำหรับใช้คมนาคมได้สะดวก และลดปัญหาฝุ่นละออง	เสริมผิวทางแอสฟัลติก คอนกรีตจากสี่แยก บ้านนายองอาจ ประสาทกิจ หมู่ที่ ๒ ต.ช่องลม เชื่อม หมู่ที่ ๓ ต.โนนพลวง . กว้าง ๕.๐๐ ม หนา ๐.๑๕ ม. (ตามแบบและ รายละเอียด ทต.ช่องลม กำหนด)	๒,๗๑๐,๐๐๐	๐	๐	๐	๐	ร้อยละ ๖๐ ของ ความพึงพอใจ ของประชาชน	ประชาชนมีถนน ใช้คมนาคม ได้สะดวกสบาย	หมู่ที่ ๒ บ้าน เกศกาสร	กองช่าง
๓๖	ซ่อมแซมถนนคอนกรีต ภายในหมู่บ้าน หมู่ที่ ๒ บ้านเกศกาสร	เพื่อให้ประชาชนมีถนน สำหรับใช้คมนาคมได้สะดวก และลดปัญหาฝุ่นละออง	ซ่อมแซมถนนคอนกรีต ภายในหมู่บ้าน ชุดรีคอนกรีต พร้อมวางท่อ PVC Ø๑๒" (ตามแบบและรายละเอียด ทต.ช่องลม กำหนด)	๒๐๐,๐๐๐	๐	๐	๐	๐	ร้อยละ ๖๐ ของ ความพึงพอใจ ของประชาชน	ประชาชนมีถนน ใช้คมนาคม ได้สะดวกสบาย	หมู่ที่ ๒ บ้าน เกศกาสร	กองช่าง

ที่	โครงการ	วัตถุประสงค์	เป้าหมาย (ผลผลิตของโครงการ)	งบประมาณ					ตัวชี้วัด (KPI)	ผลที่คาดว่าจะได้รับ	ที่มาของโครงการ	หน่วยงานรับผิดชอบหลัก
				๒๕๖๖ (บาท)	๒๕๖๗ (บาท)	๒๕๖๘ (บาท)	๒๕๖๙ (บาท)	๒๕๗๐ (บาท)				
๓๗	ปรับปรุงถนนลูกรังสายทางจากบ้านนางกุหลาบ-หนองผักหมู่ที่ ๒ บ้านเกษตรศาสตร์	เพื่อให้ประชาชนมีถนนสำหรับใช้คมนาคมได้สะดวก	ปรับปรุงถนนลูกรังสายทางจากบ้านนางกุหลาบ-หนองผักหมู่ กว้าง ๕.๐๐ ม. หนาเฉลี่ย ๐.๑๕ ม. (ตามแบบและรายละเอียด ทต.ช่องลม กำหนด)	๐	๐	๖๓๐,๐๐๐	๐	๐	ร้อยละ ๖๐ ของความพึงพอใจของประชาชน	ประชาชนมีถนนใช้คมนาคมได้สะดวกสบาย	หมู่ที่ ๒ บ้านเกษตรศาสตร์	กองช่าง
๓๘	ปรับปรุงถนนลูกรังสายทางจากนานางลี อาสานอก-นานายสมคิด บุตรอินทร์ หมู่ที่ ๒ บ้านเกษตรศาสตร์	เพื่อให้ประชาชนมีถนนสำหรับใช้คมนาคมได้สะดวก	ปรับปรุงถนนลูกรังสายทางจากนานางลี อาสานอก-นานายสมคิด บุตรอินทร์ กว้าง ๔.๐๐ ม. หนาเฉลี่ย ๐.๑๕ ม. (ตามแบบและรายละเอียด ทต.ช่องลม กำหนด)	๐	๕๐๐,๐๐๐	๐	๐	๐	ร้อยละ ๖๐ ของความพึงพอใจของประชาชน	ประชาชนมีถนนใช้คมนาคมได้สะดวกสบาย	หมู่ที่ ๒ บ้านเกษตรศาสตร์	กองช่าง
๓๙	ปรับปรุงถนนลูกรังสายนา นายไสว บุตรอินทร์ หมู่ที่ ๒ บ้านเกษตรศาสตร์	เพื่อให้ประชาชนมีถนนสำหรับใช้คมนาคมได้สะดวก	ปรับปรุงถนนลูกรังสายนา นายไสว บุตรอินทร์ กว้าง ๔.๐๐ ม. หนาเฉลี่ย ๐.๑๕ ม. (ตามแบบและรายละเอียด ทต.ช่องลม กำหนด)	๐	๐	๐	๓๐๐,๐๐๐	๐	ร้อยละ ๖๐ ของความพึงพอใจของประชาชน	ประชาชนมีถนนใช้คมนาคมได้สะดวกสบาย	หมู่ที่ ๒ บ้านเกษตรศาสตร์	กองช่าง

ที่	โครงการ	วัตถุประสงค์	เป้าหมาย (ผลผลิตของโครงการ)	งบประมาณ					ตัวชี้วัด (KPI)	ผลที่คาดว่าจะได้รับ	ที่มาของโครงการ	หน่วยงานรับผิดชอบหลัก
				๒๕๖๖ (บาท)	๒๕๖๗ (บาท)	๒๕๖๘ (บาท)	๒๕๖๙ (บาท)	๒๕๗๐ (บาท)				
๔๐	ขยายเขตไฟฟ้าบริเวณจากคลองมาบไพร ถึงบ้านนายประสาทม หมู่ที่ ๒ บ้านเกษตร	เพื่ออุดหนุนให้ การไฟฟ้าส่วนภูมิภาคสาขา อ.ลานกระบือ ขยายเขตไฟฟ้าเพื่อ บรรเทาความเดือดร้อนของประชาชนในพื้นที่	ขยายเขตไฟฟ้าบริเวณจากคลองมาบไพร ถึงบ้านนายประสาทม (รายละเอียดตาม การไฟฟ้าส่วนภูมิภาคสาขา ลานกระบือ กำหนด)	๕๐๐,๐๐๐	๐	๐	๐	๐	ร้อยละ ๖๐ ของความพึงพอใจของประชาชน	ประชาชนมีไฟฟ้าใช้อย่างทั่วถึง	หมู่ที่ ๒ บ้านเกษตร	กองช่าง
๔๑	ติดตั้งไฟฟ้าแสงสว่างพลังงานแสงอาทิตย์บริเวณถนนเลียบบคลองมาบไพร หมู่ที่ ๒ บ้านเกษตร	เพื่อเพิ่มความปลอดภัยและป้องกันอุบัติเหตุทางถนน	ติดตั้งไฟฟ้าแสงสว่างพลังงานแสงอาทิตย์บริเวณถนนเลียบบคลองมาบไพร (ตามแบบและรายละเอียด ทด.ช่องลม กำหนด)	๕๐๐,๐๐๐	๐	๐	๕๐๐,๐๐๐	๐	ประชาชนร้อยละ ๖๐ มีคุณภาพชีวิตที่ดีขึ้น	ประชาชนมีไฟฟ้าใช้อย่างทั่วถึง	หมู่ที่ ๒ บ้านเกษตร	กองช่าง
๔๒	ปรับปรุง/ซ่อมแซมระบบประปาหมู่บ้าน (บริเวณบ้านนายไพโรจน์) หมู่ที่ ๒ บ้านเกษตร	เพื่อให้มีระบบประปาหมู่บ้านเพียงพอต่อการอุปโภค บริโภค	ปรับปรุง/ซ่อมแซมระบบประปา (ตามแบบและรายละเอียด ทด.ช่องลม กำหนด)	๙๑๗,๐๐๐	๐	๐	๐	๐	ประชาชนร้อยละ ๗๐ มีน้ำประปาใช้อุปโภคบริโภค	ประชาชนมีน้ำอุปโภค บริโภคอย่างเพียงพอและทั่วถึง	หมู่ที่ ๒ บ้านเกษตร	กองช่าง

ที่	โครงการ	วัตถุประสงค์	เป้าหมาย (ผลผลิตของโครงการ)	งบประมาณ					ตัวชี้วัด (KPI)	ผลที่คาดว่าจะได้รับ	ที่มาของโครงการ	หน่วยงานรับผิดชอบหลัก
				๒๕๖๖ (บาท)	๒๕๖๗ (บาท)	๒๕๖๘ (บาท)	๒๕๖๙ (บาท)	๒๕๗๐ (บาท)				
๔๓	วางท่อระบายน้ำ คสล.๑๑.๐๐ บริเวณที่หน้า นายอ๊ก เพ็งวัน หมู่ที่ ๒ บ้านเกศกาสร	เพื่อเป็นทางระบายน้ำ และลดปัญหาน้ำท่วมขัง	วางท่อระบายน้ำ คสล.๑๑.๐๐ บริเวณที่หน้า นายอ๊ก เพ็งวัน (ตามแบบและรายละเอียด ทต.ช่องลม กำหนด)	๑๐๐,๐๐๐	๐	๐	๐	๐	ร้อยละ ๖๐ ประสิทธิภาพ การระบายน้ำ เพิ่มขึ้น	สามารถแก้ไข ปัญหาน้ำท่วมขัง และช่วยเพิ่ม ประสิทธิภาพ	หมู่ที่ ๒ บ้าน เกศกาสร	กองช่าง
๔๔	ก่อสร้างถนนลูกรังบดอัด บริเวณนายกอง ถึงนายเกิน สอนสกุล หมู่ที่ ๒ บ้านเกศกาสร	เพื่อให้ประชาชนมีถนน สำหรับใช้คมนาคม ได้สะดวก	ก่อสร้างถนนลูกรังบดอัด บริเวณนายกอง ถึงนายเกิน สอนสกุล (ตามแบบและรายละเอียด ทต.ช่องลม กำหนด)	๐	๐	๐	๓๐๐,๐๐๐	๐	ร้อยละ ๖๐ ของ ความพึงพอใจ ของประชาชน	ประชาชนมีถนน ใช้คมนาคมได้ สะดวกสบาย	หมู่ที่ ๒ บ้าน เกศกาสร	กองช่าง
๔๕	ก่อสร้างอาคารโถม ออกกำลังกาย (อาคารหลังเก่า) หมู่ที่ ๒ บ้านเกศกาสร	เพื่อใช้เป็นสถานที่ ให้ประชาชนในหมู่บ้าน ไว้ใช้ออกกำลังกาย และทำกิจกรรมร่วมกัน	ก่อสร้างอาคารโถม ออกกำลังกาย (อาคารหลังเก่า) จำนวน ๑หลัง (ตามแบบและรายละเอียด ทต.ช่องลม กำหนด)	๐	๐	๐	๐	๑,๐๐๐,๐๐๐	ร้อยละ ๖๐ ของ ความพึงพอใจ ของประชาชน	ประชาชนมี สถานที่ ออกกำลังกาย และจัดกิจกรรม ร่วมกัน	หมู่ที่ ๒ บ้าน เกศกาสร	กองช่าง

ที่	โครงการ	วัตถุประสงค์	เป้าหมาย (ผลผลิตของโครงการ)	งบประมาณ					ตัวชี้วัด (KPI)	ผลที่คาดว่าจะได้รับ	ที่มาของ โครงการ	หน่วยงาน รับผิดชอบหลัก
				๒๕๖๖ (บาท)	๒๕๖๗ (บาท)	๒๕๖๘ (บาท)	๒๕๖๙ (บาท)	๒๕๗๐ (บาท)				
๔๖	โครงการเสริมผิวทางแอสฟัลติกคอนกรีต หมู่ที่ ๒ บ้านเกศกาสร	เพื่อให้ประชาชนมีเส้นทางคมนาคมในการสัญจรไปมาได้สะดวก	เสริมผิวทางแอสฟัลติกคอนกรีต กว้าง ๕.๐๐ ม. หนาเฉลี่ย ๐.๐๕ ม. ระยะทางยาว ๑,๔๐๐ ม. หรือมีปริมาณ พื้นที่ ไม่น้อยกว่า ๗,๐๕๐ ตร.ม. (ตามแบบและรายละเอียด ทต.ช่องลม กำหนด)	๓,๐๐๐,๐๐๐	๐	๐	๐	๐	ร้อยละ ๖๐ ของ ความพึงพอใจ ของประชาชน	ประชาชนมีถนน ใช้คมนาคม ได้สะดวกสบาย	หมู่ที่ ๒ บ้าน เกศกาสร	กองช่าง
๔๗	โครงการก่อสร้างถนนคอนกรีตเสริมเหล็กจากสามแยก ถึงท่อลอดเหลี่ยม หมู่ที่ ๒ บ้านเกศกาสร	เพื่อให้ประชาชนมีเส้นทางคมนาคมในการสัญจรไปมาได้สะดวก	ก่อสร้างถนนคอนกรีตเสริมเหล็ก ผิวจราจร กว้าง ๕.๐๐ เมตร หนา ๐.๑๕ เมตร (ตามแบบและรายละเอียด ทต.ช่องลม กำหนด)	๙๖๐,๐๐๐	๐	๐	๐	๐	ร้อยละ ๖๐ ของ ความพึงพอใจ ของประชาชน	ประชาชนมีถนน ใช้คมนาคม ได้สะดวกสบาย	หมู่ที่ ๒ บ้าน เกศกาสร	กองช่าง
๔๘	โครงการก่อสร้างถนนลาดยางสายเลียบบดลงมาบไพร (ฝั่งทิศใต้) จากสามแยกคุ่มไผ่สีทอง-บล็อกทางข้าม ม.๔ หมู่ที่ ๒ บ้านเกศกาสร	เพื่อให้ประชาชนมีเส้นทางคมนาคมในการสัญจรไปมาได้สะดวก	ก่อสร้างถนนลาดยาง กว้าง ๕.๐๐ เมตร ความยาว ๑,๒๖๐ เมตร (ตามแบบและรายละเอียด ทต.ช่องลม กำหนด)	๔,๐๐๐,๐๐๐	๐	๐	๐	๐	ร้อยละ ๖๐ ของ ความพึงพอใจ ของประชาชน	ประชาชนมีถนน ใช้คมนาคม ได้สะดวกสบาย	หมู่ที่ ๒ บ้าน เกศกาสร	กองช่าง

ที่	โครงการ	วัตถุประสงค์	เป้าหมาย (ผลผลิตของโครงการ)	งบประมาณ					ตัวชี้วัด (KPI)	ผลที่คาดว่าจะได้รับ	ที่มาของ โครงการ	หน่วยงาน รับผิดชอบหลัก
				๒๕๖๖ (บาท)	๒๕๖๗ (บาท)	๒๕๖๘ (บาท)	๒๕๖๙ (บาท)	๒๕๗๐ (บาท)				
๔๙	โครงการก่อสร้างถนนคอนกรีตเสริมเหล็ก สายเลียบบคลองมาบไพร (ฝั่งทิศเหนือ) จากบ้านนายประทีป ศรีประชุม-บล็อกทางข้ามนายนายน บุตริอินทร์ หมู่ที่ ๒ บ้านเกษตรศาสตร์	เพื่อให้ประชาชนมีเส้นทางคมนาคมในการสัญจรไปมาได้สะดวก	ก่อสร้างถนนคอนกรีตเสริมเหล็ก กว้าง ๕.๐๐ เมตร หนา ๐.๑๕ เมตร ความยาว ๓๕๐ เมตร (ตามแบบและรายละเอียด ทต.ช่อกลม กำหนด)	๑,๐๕๐,๐๐๐	๐	๐	๐	๐	ร้อยละ ๖๐ ของความพึงพอใจของประชาชน	ประชาชนมีถนนใช้คมนาคมได้สะดวกสบาย	หมู่ที่ ๒ บ้านเกษตรศาสตร์	กองช่าง
๕๐	โครงการก่อสร้างถนนคอนกรีตสายเลียบบคลองมาบไพร (ตอนที่ ๒) หมู่ที่ ๒ บ้านเกษตรศาสตร์	เพื่อให้ประชาชนมีเส้นทางคมนาคมในการสัญจรไปมาได้สะดวก	ก่อสร้างถนนคอนกรีตเสริมเหล็ก กว้าง ๕.๐๐ เมตร หนา ๐.๑๕ เมตร ความยาว ๓๕๐ เมตร (ตามแบบและรายละเอียด ทต.ช่อกลม กำหนด)	๔๕๐,๐๐๐	๐	๐	๐	๐	ร้อยละ ๖๐ ของความพึงพอใจของประชาชน	ประชาชนมีถนนใช้คมนาคมได้สะดวกสบาย	หมู่ที่ ๒ บ้านเกษตรศาสตร์	กองช่าง
๕๑	โครงการก่อสร้างท่อลอดเหลี่ยมคอนกรีตเสริมเหล็ก บริเวณถนนลูกรังเลียบบ คันคลองสายหนองพัก ถึง คลองห้วยใหญ่ หมู่ที่ ๒ บ้านเกษตรศาสตร์	เพื่อกักเก็บน้ำให้ประชาชนมีน้ำทำการเกษตรและเป็นทางระบายน้ำป้องกันน้ำท่วมขังพื้นที่ทำการเกษตรในช่วงฤดูฝน	ก่อสร้างท่อลอดเหลี่ยม ขนาด ๒.๑๐x๒.๑๐x๘.๐๐ ม. ชนิดช่องเดียว (ตามแบบและรายละเอียด ทต.ช่อกลม กำหนด)	๕๐๐,๐๐๐	๐	๐	๐	๐	ร้อยละ ๖๐ ของความพึงพอใจของประชาชน	กักเก็บน้ำและสามารถระบายน้ำป้องกันน้ำท่วมขังพื้นที่ทำการเกษตร	หมู่ที่ ๒ บ้านเกษตรศาสตร์	กองช่าง

ที่	โครงการ	วัตถุประสงค์	เป้าหมาย (ผลผลิตของโครงการ)	งบประมาณ					ตัวชี้วัด (KPI)	ผลที่คาดว่าจะได้รับ	ที่มาของโครงการ	หน่วยงานรับผิดชอบหลัก
				๒๕๖๖ (บาท)	๒๕๖๗ (บาท)	๒๕๖๘ (บาท)	๒๕๖๙ (บาท)	๒๕๗๐ (บาท)				
๕๒	ก่อสร้างดาดคอนกรีตจากถนนสายลานกระบือลานตาบัว-สะพานองใหญ่ หมู่ที่ ๓ บ้านบึงกระดาน	เพื่อเพิ่มประสิทธิภาพการระบายน้ำเพื่อการเกษตร	ก่อสร้างดาดคอนกรีตจากถนนสายลานกระบือลานตาบัว-สะพานองใหญ่ หมู่ที่ ๓ บ้านบึงกระดาน ขนาดปากกว้าง ๒.๕-๓.๐๐ ม. ลึก ๑.๕๐ ม. (ตามแบบและรายละเอียด ทต.ช่องลม กำหนด)	๘๐๐,๐๐๐	๐	๐	๐	๐	จำนวน ๑ โครงการ ระยะทางที่ดำเนินการ	สามารถแก้ไขปัญหาน้ำท่วมขังและช่วยเพิ่มประสิทธิภาพการระบายน้ำ	หมู่ที่ ๓ บ้านบึงกระดาน	กองช่าง
๕๓	ก่อสร้างถนนคอนกรีตเสริมเหล็ก ขอยบ้านนางลำ คำขาว หมู่ที่ ๓ บ้านบึงกระดาน	เพื่อให้ประชาชนมีถนนสำหรับใช้คมนาคมได้สะดวกและลดปัญหาฝุ่นละออง	ก่อสร้างถนนคอนกรีตเสริมเหล็ก ขอยบ้านนางลำ คำขาว กว้าง ๔.๐๐ ม. หนา ๐.๑๕ ม. (ตามแบบและรายละเอียด ทต.ช่องลม กำหนด)	๐	๑,๓๐๐,๐๐๐	๐	๐	๐	ร้อยละ ๖๐ ของความพึงพอใจของประชาชน	ประชาชนมีถนนใช้คมนาคมได้สะดวกสบาย	หมู่ที่ ๓ บ้านบึงกระดาน	กองช่าง
๕๔	ก่อสร้างสนามฟุตบอลภายในหมู่บ้าน ขนาด ๗ คน หมู่ที่ ๓ บ้านบึงกระดาน	เพื่อส่งเสริมการออกกำลังกาย และสร้างสุขภาพพลานามัย	ก่อสร้างสนามฟุตบอล ขนาด ๗ คน (ตามแบบและรายละเอียด ทต.ช่องลม กำหนด)	๐	๐	๐	๑,๕๐๐,๐๐๐	๐	๑ แห่ง	ประชาชนได้ใช้เป็นสถานที่ออกกำลังกายร่วมกัน	หมู่ที่ ๓ บ้านบึงกระดาน	กองช่าง
๕๕	ติดตั้งการ์ดเรล (Guard rail) หมู่ที่ ๓ บ้านบึงกระดาน	เพื่อป้องกันการเกิดอุบัติเหตุทางถนน	ติดตั้งการ์ดเรล (Guard rail) ความยาว ๘๐-๑๐๐ ม. (ตามแบบมาตรฐานทางหลวง)	๐	๐	๒๐๐,๐๐๐	๐	๐	จำนวน ๑ โครงการ ระยะทางที่ดำเนินการ	เกิดความปลอดภัยในชีวิตและทรัพย์สิน	หมู่ที่ ๓ บ้านบึงกระดาน	กองช่าง

ที่	โครงการ	วัตถุประสงค์	เป้าหมาย (ผลผลิตของโครงการ)	งบประมาณ					ตัวชี้วัด (KPI)	ผลที่คาดว่าจะได้รับ	ที่มาของ โครงการ	หน่วยงาน รับผิดชอบหลัก
				๒๕๖๖ (บาท)	๒๕๖๗ (บาท)	๒๕๖๘ (บาท)	๒๕๖๙ (บาท)	๒๕๗๐ (บาท)				
๕๖	ขยายเขตไฟฟ้าภายในหมู่บ้าน บริเวณนายนายประดิษฐ์ เจนจบ หมู่ที่ ๓ บ้านบึงกระดาน	เพื่ออุดหนุนให้ การไฟฟ้า ส่วนภูมิภาคสาขา อ.ลานกระบือ ขยายเขตไฟฟ้า	ขยายเขตไฟฟ้าภายในหมู่บ้าน บริเวณบ้านนายประดิษฐ์ เจนจบ (รายละเอียดตาม การไฟฟ้าส่วนภูมิภาค สาขาลานกระบือ กำหนด)	๐	๑,๐๐๐,๐๐๐	๐	๐	๐	ร้อยละ ๖๐ ของ ความพึงพอใจ ของประชาชน	ประชาชนมีไฟฟ้า ใช้อย่างทั่วถึง	หมู่ที่ ๓ บ้าน บึงกระดาน	กองช่าง
๕๗	เสริมผิวทางแอสฟัลติก คอนกรีต ภายในหมู่บ้าน (ชุมชนบรบ) ภายในหมู่บ้าน (ชุมชนบรบ) หมู่ที่ ๓ บ้านบึงกระดาน	เพื่อให้ประชาชนมีถนน สำหรับใช้คมนาคม ได้สะดวก และลดปัญหา ฝุ่นละออง	เสริมผิวทางแอสฟัลติก คอนกรีตภายในหมู่บ้าน (ชุมชนบรบ) กว้าง ๔.๐๐ ม.หนา ๕ ซม. (ตามแบบและรายละเอียด ทต.ช่องลม กำหนด)	๓,๐๐๐,๐๐๐	๐	๐	๐	๐	ร้อยละ ๖๐ ของ ความพึงพอใจ ของประชาชน	ประชาชนมีถนน ใช้คมนาคม ได้สะดวกสบาย	หมู่ที่ ๓ บ้าน บึงกระดาน	กองช่าง
๕๘	ก่อสร้างถนนลูกรังบดอัด สายเลียบบคลองเมือง จากบริเวณบ้านนายพร เพชรอ่อน - บริเวณบ้าน นายจวน เจนจบ หมู่ที่ ๓ บ้านบึงกระดาน	เพื่อให้ประชาชนมีถนน สำหรับใช้คมนาคม ได้สะดวก	ก่อสร้างถนนลูกรังบดอัด สายเลียบบคลองเมือง จากบริเวณ บ้านนายพร เพชรอ่อน -บริเวณบ้านนายจวน เจนจบ กว้าง ๓.๐๐ - ๔.๐๐ ม. หนาเฉลี่ย ๐.๑๕ ม. (ตามแบบและรายละเอียด ทต.ช่องลม กำหนด)	๐	๐	๐	๐	๔๐๐,๐๐๐	ร้อยละ ๖๐ ของ ความพึงพอใจ ของประชาชน	ประชาชนมีถนน ใช้คมนาคม ได้สะดวกสบาย	หมู่ที่ ๓ บ้าน บึงกระดาน	กองช่าง

ที่	โครงการ	วัตถุประสงค์	เป้าหมาย (ผลผลิตของโครงการ)	งบประมาณ					ตัวชี้วัด (KPI)	ผลที่คาดว่าจะได้รับ	ที่มาของโครงการ	หน่วยงาน รับผิดชอบหลัก
				๒๕๖๖ (บาท)	๒๕๖๗ (บาท)	๒๕๖๘ (บาท)	๒๕๖๙ (บาท)	๒๕๗๐ (บาท)				
๕๙	ติดตั้งไฟฟ้าแสงสว่าง ภายในหมู่บ้าน หมู่ที่ ๓ บ้านบึงกระดาน	เพื่อเพิ่มความปลอดภัย และป้องกันอุบัติเหตุ ทางถนน	ติดตั้งไฟฟ้าแสงสว่าง ภายในหมู่บ้าน จำนวน ๑๐ จุด (ตามแบบและรายละเอียด ทต.ช่องลม กำหนด)	๓,๐๐๐,๐๐๐	๐	๓,๐๐๐,๐๐๐	๐	๐	ประชาชน ร้อยละ ๖๐ มีคุณภาพชีวิต ที่ดีขึ้น	ประชาชนมีไฟฟ้า ใช้อย่างทั่วถึง	หมู่ที่ ๓ บ้าน บึงกระดาน	กองช่าง
๖๐	ก่อสร้างท่อลอดเหลี่ยม (BOX CULVERT) ชนิด ๑ ช่อง หมู่ที่ ๓ บ้านบึงกระดาน	เพื่อเป็นทางระบายน้ำ	ก่อสร้างท่อลอดเหลี่ยม (BOX CULVERT) ชนิด ๑ ช่อง (ตามแบบและรายละเอียด ทต.ช่องลม กำหนด)	๐	๐	๐	๕๐๐,๐๐๐	๐	จำนวน ๑ โครงการ ระยะทางที่ ดำเนินการ	สามารถป้องกัน น้ำท่วมขังพื้นที่ ทำการเกษตร	หมู่ที่ ๓ บ้าน บึงกระดาน	กองช่าง
๖๑	ก่อสร้างหลังคาคลุม พร้อมติดตั้งตะแกรงกันนก ประปาภายในหมู่บ้าน หมู่ที่ ๓ บ้านบึงกระดาน	เพื่อให้ประชาชนมีคุณภาพ ชีวิตที่ดีขึ้น ทุกบ้าน มีน้ำสะอาด ใช้อุปโภค บริโภคอย่างเพียงพอ	ก่อสร้างหลังคาคลุม พร้อมติดตั้งตะแกรงกันนก ประปาภายในหมู่บ้าน จำนวน ๓ จุด (ตามแบบและรายละเอียด ทต.ช่องลม กำหนด)	๑๕๐,๐๐๐	๐	๐	๐	๐	ประชาชนร้อยละ ๗๐ มีน้ำประปา ใช้อุปโภค บริโภค	ประชาชนมีน้ำใช้ อุปโภค บริโภค อย่างเพียงพอ และทั่วถึง	หมู่ที่ ๓ บ้าน บึงกระดาน	กองช่าง
๖๒	เปลี่ยนระบบไฟฟ้าประปา หมู่บ้านบริเวณบ้าน นายบุญร่วม จันนาค หมู่ที่ ๓ บ้านบึงกระดาน	เพื่อเพิ่มประสิทธิภาพ ระบบไฟฟ้าประปา ให้ประชาชนมีน้ำใช้ อุปโภค บริโภคอย่าง เพียงพอ	เปลี่ยนระบบไฟฟ้าประปา หมู่บ้านบริเวณบ้าน นายบุญร่วม จันนาค (ตามแบบและรายละเอียด ทต.ช่องลม กำหนด)	๑๐๐,๐๐๐	๐	๐	๐	๐	ประชาชนร้อยละ ๗๐ มีน้ำประปา ใช้อุปโภค บริโภค	ประชาชนมีน้ำใช้ อุปโภค บริโภค อย่างเพียงพอ และทั่วถึง	หมู่ที่ ๓ บ้าน บึงกระดาน	กองช่าง

ที่	โครงการ	วัตถุประสงค์	เป้าหมาย (ผลผลิตของโครงการ)	งบประมาณ					ตัวชี้วัด (KPI)	ผลที่คาดว่าจะได้รับ	ที่มาของโครงการ	หน่วยงาน รับผิดชอบหลัก
				๒๕๖๖ (บาท)	๒๕๖๗ (บาท)	๒๕๖๘ (บาท)	๒๕๖๙ (บาท)	๒๕๗๐ (บาท)				
๖๓	ก่อสร้างถนนคอนกรีต สายบ้านนายโปรง อินเลี้ยง หมู่ที่ ๓ บ้านบึงกระดาน	เพื่อให้ประชาชนมีถนน สำหรับใช้คมนาคม ได้สะดวกและลดปัญหา ฝุ่นละออง	ก่อสร้างถนนคอนกรีต สายบ้านนายโปรง อินเลี้ยง กว้าง ๔.๐๐ ม. หนา ๐.๑๕ ม. (ตามแบบและรายละเอียด ทต.ช่องลม กำหนด)	๐	๐	๐	๐	๒,๐๐๐,๐๐๐	ร้อยละ ๖๐ ของ ความพึงพอใจ ของประชาชน	ประชาชนมีถนน ใช้คมนาคม ได้สะดวกสบาย	หมู่ที่ ๓ บ้าน บึงกระดาน	กองช่าง
๖๔	ปรับปรุงถนนลูกรังคั่นคลอง เลียบสระหนองใหญ่ หมู่ที่ ๓ บ้านบึงกระดาน	เพื่อให้ประชาชนมีถนน สำหรับใช้คมนาคม ได้สะดวก	ปรับปรุงถนนลูกรังคั่นคลอง เลียบสระหนองใหญ่ กว้าง ๔.๐๐ ม. หนาเฉลี่ย ๐.๑๕ ม. (ตามแบบ และรายละเอียด ทต.ช่องลม กำหนด)	๐	๐	๐	๒๐๐,๐๐๐	๐	ร้อยละ ๖๐ ของ ความพึงพอใจ ของประชาชน	ประชาชนมีถนน ใช้คมนาคม ได้สะดวกสบาย	หมู่ที่ ๓ บ้าน บึงกระดาน	กองช่าง
๖๕	ปรับปรุงถนนลูกรังสาย คั่นคลองเลียบคลองเมือง จากไร่นางลำยอง จันทร์คอง ถึง ถนนลานกระบือ-ลานตาบัว หมู่ที่ ๓ บ้านบึงกระดาน	เพื่อให้ประชาชนมีถนน สำหรับใช้คมนาคม ได้สะดวก	ปรับปรุงถนนลูกรังสายคั่นคลอง เลียบคลองเมือง จากไร่นาง ลำยอง จันทร์คอง ถึงถนนลานกระบือ-ลานตาบัว กว้าง ๔.๐๐ ม. หนาเฉลี่ย ๐.๑๕ ม. (ตามแบบและรายละเอียด ทต.ช่องลม กำหนด)	๐	๔๐๐,๐๐๐	๐	๐	๐	ร้อยละ ๖๐ ของ ความพึงพอใจ ของประชาชน	ประชาชนมีถนน ใช้คมนาคม ได้สะดวกสบาย	หมู่ที่ ๓ บ้าน บึงกระดาน	กองช่าง

ที่	โครงการ	วัตถุประสงค์	เป้าหมาย (ผลผลิตของโครงการ)	งบประมาณ					ตัวชี้วัด (KPI)	ผลที่คาดว่าจะได้รับ	ที่มาของ โครงการ	หน่วยงาน รับผิดชอบหลัก
				๒๕๖๖ (บาท)	๒๕๖๗ (บาท)	๒๕๖๘ (บาท)	๒๕๖๙ (บาท)	๒๕๗๐ (บาท)				
๖๖	ปรับปรุงถนนลูกรัง สายชุมชนบน จากนายศิริศักดิ์ อินเลี้ยง ถึง นางาวรีน เจนจบ หมู่ที่ ๓ บ้านบึงกระดาน	เพื่อให้ประชาชนมีถนน สำหรับใช้คมนาคม ได้สะดวก	ปรับปรุงถนนลูกรัง สายชุมชนบน จากนายศิริศักดิ์ อินเลี้ยง ถึง นางาวรีน เจนจบ กว้าง ๔.๐๐ ม. หนาเฉลี่ย ๐.๑๕ ม.(ตามแบบ และรายละเอียด ทต.ช่องลม กำหนด)	๐	๒๕๐,๐๐๐	๐	๐	๐	ร้อยละ ๖๐ ของ ความพึงพอใจ ของประชาชน	ประชาชนมีถนน ใช้คมนาคม ได้สะดวกสบาย	หมู่ที่ ๓ บ้าน บึงกระดาน	กองช่าง
๖๗	ขยายเขตไฟฟ้าเพื่อการเกษตร บริเวณบ่อน้ำลึก ภายในหมู่บ้าน หมู่ที่ ๓ บ้านบึงกระดาน	เพื่ออุดหนุนให้ การไฟฟ้า ส่วนภูมิภาคสาขา อ.ลานกระบือ ขยายเขตไฟฟ้า	ขยายเขตไฟฟ้าเพื่อการเกษตร บริเวณบ่อน้ำลึก ภายในหมู่บ้าน (ตามแบบและรายละเอียด ทต.ช่องลม กำหนด)	๐	๐	๐	๕๐๐,๐๐๐	๐	ร้อยละ ๖๐ ของ ความพึงพอใจ ของประชาชน	ประชาชนมีไฟฟ้า ใช้อย่างทั่วถึง	หมู่ที่ ๓ บ้าน บึงกระดาน	กองช่าง
๖๘	ปรับปรุงระบบระบายน้ำ จากบ้านนายไพบร เจนจบ -บ้านนายอนุรักษ์ ภูจิ้น หมู่ที่ ๓ บ้านบึงกระดาน	เพื่อเป็นทางระบายน้ำ	ปรับปรุงระบบระบายน้ำ จากบ้านนายไพบร เจนจบ- บ้านนายอนุรักษ์ ภูจิ้น ความยาวรวม ๑๐๐ เมตร (ตามแบบและรายละเอียด ทต.ช่องลม กำหนด)	๑๕๐,๐๐๐	๐	๐	๐	๐	จำนวน ๑ โครงการ ระยะทางที่ ดำเนินการ	สามารถป้องกัน น้ำท่วมขังพื้นที่ ทำการเกษตร	หมู่ที่ ๓ บ้าน บึงกระดาน	กองช่าง

ที่	โครงการ	วัตถุประสงค์	เป้าหมาย (ผลผลิตของโครงการ)	งบประมาณ					ตัวชี้วัด (KPI)	ผลที่คาดว่าจะได้รับ	ที่มาของ โครงการ	หน่วยงาน รับผิดชอบหลัก
				๒๕๖๖ (บาท)	๒๕๖๗ (บาท)	๒๕๖๘ (บาท)	๒๕๖๙ (บาท)	๒๕๗๐ (บาท)				
๖๙	ก่อสร้างถนนคอนกรีตเสริมเหล็กจากบริเวณสระหนองใหญ่-ชุมชนบน หมู่ที่ ๓ บ้านบึงกระดาน	เพื่อให้ประชาชนมีถนนสำหรับใช้คมนาคมได้สะดวกและลดปัญหาฝุ่นละออง	ก่อสร้างถนนคอนกรีตเสริมเหล็กจากบริเวณสระหนองใหญ่-ชุมชนบน กว้าง ๔.๐๐ ม. หนา ๐.๑๕ ม. (ตามแบบและรายละเอียด ทต.ช่อกลม กำหนด)	๐	๙๐๐,๐๐๐	๐	๐	๐	ร้อยละ ๖๐ ของความพึงพอใจของประชาชน	ประชาชนมีถนนใช้คมนาคมได้สะดวกสบาย	หมู่ที่ ๓ บ้านบึงกระดาน	กองช่าง
๗๐	ก่อสร้างถนนลาดยางจากถนนสายลานกระบือ-ลานตาบัวถึง สายบ้านนายอ้อย หมู่ที่ ๓ บ้านบึงกระดาน	เพื่อให้ประชาชนมีถนนสำหรับใช้คมนาคมได้สะดวกและลดปัญหาฝุ่นละออง	ก่อสร้างถนนลาดยางจากถนนสายลานกระบือ-ลานตาบัวถึง สายบ้านนายอ้อย กว้าง ๔.๐๐ ม. หนา ๐.๑๕ ม. (ตามแบบและรายละเอียด ทต.ช่อกลม กำหนด)	๐	๐	๔,๐๐๐,๐๐๐	๐	๐	ร้อยละ ๖๐ ของความพึงพอใจของประชาชน	ประชาชนมีถนนใช้คมนาคมได้สะดวกสบาย	หมู่ที่ ๓ บ้านบึงกระดาน	กองช่าง
๗๑	ก่อสร้างคลองลาด คสล. จากสระหนองใหญ่ หมู่ที่ ๓ -หมู่ที่ ๘ (หนองโมก) หมู่ที่ ๓ บ้านบึงกระดาน	เพื่อเป็นทางระบายน้ำ	ก่อสร้างคลองลาด คสล. จากสระหนองใหญ่ หมู่ที่ ๓-หมู่ที่ ๘ (หนองโมก) (ตามแบบและรายละเอียด ทต.ช่อกลม กำหนด)	๐	๕,๐๐๐,๐๐๐	๐	๐	๐	จำนวน ๑ โครงการ ระยะทางที่ดำเนินการ	สามารถป้องกันน้ำท่วมขังพื้นที่ทำการเกษตร	หมู่ที่ ๓ บ้านบึงกระดาน	กองช่าง

ที่	โครงการ	วัตถุประสงค์	เป้าหมาย (ผลผลิตของโครงการ)	งบประมาณ					ตัวชี้วัด (KPI)	ผลที่คาดว่าจะได้รับ	ที่มาของโครงการ	หน่วยงาน รับผิดชอบหลัก
				๒๕๖๖ (บาท)	๒๕๖๗ (บาท)	๒๕๖๘ (บาท)	๒๕๖๙ (บาท)	๒๕๗๐ (บาท)				
๗๒	ติดตั้งโซล่าเซลล์ระบบประปา หมู่ที่ ๓ บ้านบึงกระดาน	เพื่อให้ประชาชนมีคุณภาพชีวิตที่ดีขึ้น ทุกบ้านมีน้ำสะอาดใช้อุปโภค บริโภค อย่างเพียงพอ	ติดตั้งโซล่าเซลล์ระบบประปา จำนวน ๒ จุด (ตามแบบที่ ทต.ช่อลม กำหนด)	๐	๔๐๐,๐๐๐	๐	๐	๐	ประชาชนร้อยละ ๗๐ มีน้ำประปา ใช้อุปโภค บริโภค	ประชาชนมีน้ำใช้ อุปโภค บริโภค อย่างเพียงพอ และทั่วถึง	หมู่ที่ ๓ บ้านบึงกระดาน	กองช่าง
๗๓	ปรับปรุง/ซ่อมแซมระบบประปา หมู่บ้าน (บริเวณชุมชนบ่น) หมู่ที่ ๓ บ้านบึงกระดาน	เพื่อให้มีระบบประปา หมู่บ้านเพียงพอต่อการอุปโภค บริโภค	ปรับปรุง/ซ่อมแซมระบบประปา (ตามแบบที่ ทต.ช่อลม กำหนด)	๑,๒๙๘,๐๐๐	๐	๐	๐	๐	ประชาชนร้อยละ ๗๐ มีน้ำประปา ใช้อุปโภค บริโภค	ประชาชนมีน้ำอุปโภค บริโภค อย่างเพียงพอ และทั่วถึง	หมู่ที่ ๓ บ้านบึงกระดาน	กองช่าง
๗๔	ก่อสร้างหลังคาโดมคลุมสนามกีฬา พร้อมระบบไฟฟ้า หมู่ที่ ๓ บ้านบึงกระดาน	เพื่อใช้เป็นสถานที่ให้ประชาชนในหมู่บ้าน ทำกิจกรรมร่วมกัน	ก่อสร้างหลังคาโดมคลุมสนามกีฬา พร้อมระบบไฟฟ้า (ตามแบบที่ ทต.ช่อลม กำหนด)	๒,๐๐๐,๐๐๐	๐	๐	๐	๐	ร้อยละ ๖๐ ของความพึงพอใจของประชาชน	ประชาชนมีสถานที่ จัดกิจกรรมร่วมกัน	หมู่ที่ ๓ บ้านบึงกระดาน	กองช่าง
๗๕	ก่อสร้างรางระบายน้ำภายในหมู่บ้านบริเวณชุมชนบ่น จากบ้านนายมา อินเลียง ถึง คลองระบายน้ำนายสง่า หมู่ที่ ๓ บ้านบึงกระดาน	เพื่อเป็นทางระบายน้ำ ป้องกันน้ำท่วมขัง	ก่อสร้างรางระบายน้ำภายในหมู่บ้าน โดยทำการก่อสร้างรางระบายน้ำ คสล. ความยาว ๑๑๐ เมตร (ตามแบบที่ ทต.ช่อลม กำหนด)	๐	๐	๐	๐	๒๕๐,๐๐๐	ร้อยละ ๖๐ ของความพึงพอใจของประชาชน	ประชาชนมีสถานที่ จัดกิจกรรมร่วมกัน	หมู่ที่ ๓ บ้านบึงกระดาน	กองช่าง

ที่	โครงการ	วัตถุประสงค์	เป้าหมาย (ผลผลิตของโครงการ)	งบประมาณ					ตัวชี้วัด (KPI)	ผลที่คาดว่าจะได้รับ	ที่มาของ โครงการ	หน่วยงาน รับผิดชอบหลัก
				๒๕๖๖ (บาท)	๒๕๖๗ (บาท)	๒๕๖๘ (บาท)	๒๕๖๙ (บาท)	๒๕๗๐ (บาท)				
๗๖	ปรับปรุงอาคารห้องเก็บของบริเวณสระหนองใหญ่ หมู่ที่ ๓ บ้านบึงกระดาน	เพื่อใช้เป็นสถานที่เก็บของ	ปรับปรุงอาคารห้องเก็บของ ตกแต่งห้องภายใน และ ภายนอก (ตามแบบที่ ทต.ชองลม กำหนด)	๐	๐	๐	๐	๓๐๐,๐๐๐	ร้อยละ ๖๐ ของความพึงพอใจของประชาชน	มีสถานที่สำหรับเก็บสิ่งของที่จำเป็นภายในหมู่บ้าน	หมู่ที่ ๓ บ้านบึงกระดาน	กองช่าง
๗๗	ปรับปรุงระบบประปาภายในหมู่บ้าน หมู่ที่ ๔ บ้านปรีอพันไถ	เพื่อปรับปรุงระบบประปาหมู่บ้านให้มีประสิทธิภาพมากขึ้น	ปรับปรุงระบบประปาภายในหมู่บ้าน (เปลี่ยนซีบเมิส, ถังกรองน้ำ, ท่อเมน) (ตามแบบและรายละเอียด ทต.ชองลม กำหนด)	๕๐๐,๐๐๐	๐	๐	๐	๐	ประชาชนร้อยละ ๗๐ มีน้ำประปาใช้อุปโภคบริโภค	ประชาชนมีน้ำอุปโภค บริโภคอย่างเพียงพอและทั่วถึง	หมู่ที่ ๔ บ้านปรีอพันไถ	กองช่าง
๗๘	เปลี่ยนท่อเมนประปาภายในหมู่บ้านบริเวณบ้านคุยกะบาก หมู่ที่ ๔ บ้านปรีอพันไถ	เพื่อปรับปรุงระบบประปาหมู่บ้านให้มีประสิทธิภาพมากขึ้น	เปลี่ยนท่อเมนประปาภายในหมู่บ้านบริเวณบ้านคุยกะบาก พร้อมวางท่อ PVC Ø๔",๓",๒" พร้อมอุปกรณ์ (ตามแบบและรายละเอียด ทต.ชองลม กำหนด)	๕๐๐,๐๐๐	๐	๐	๐	๐	ประชาชนร้อยละ ๗๐ มีน้ำประปาใช้อุปโภคบริโภค	ประชาชนมีน้ำอุปโภค บริโภคอย่างเพียงพอและทั่วถึง	หมู่ที่ ๔ บ้านปรีอพันไถ	กองช่าง

ที่	โครงการ	วัตถุประสงค์	เป้าหมาย (ผลผลิตของโครงการ)	งบประมาณ					ตัวชี้วัด (KPI)	ผลที่คาดว่าจะได้รับ	ที่มาของ โครงการ	หน่วยงาน รับผิดชอบหลัก
				๒๕๖๖ (บาท)	๒๕๖๗ (บาท)	๒๕๖๘ (บาท)	๒๕๖๙ (บาท)	๒๕๗๐ (บาท)				
๗๙	ก่อสร้างถนนลาดยางจากนา นายประยูร แยกใจเย็น ถึงบ้านนางพิมพ์ ดอนหงษ์ไพร หมู่ที่ ๔ บ้านปรือพันไถ	เพื่อให้ประชาชนมีถนน สำหรับใช้คมนาคม ได้สะดวก และลดปัญหา ฝุ่นละออง	ก่อสร้างถนนลาดยางจากนา นายประยูร แยกใจเย็น ถึงบ้าน นางพิมพ์ ดอนหงษ์ไพร กว้าง ๔.๐๐ ม. หนา ๐.๐๕ ม. (ตามแบบและรายละเอียด ทต.ช่องลม กำหนด)	๐	๐	๑,๕๐๐,๐๐๐	๐	๐	ร้อยละ ๖๐ ของ ความพึงพอใจ ของประชาชน	ประชาชนมีถนน ใช้คมนาคม ได้สะดวกสบาย	หมู่ที่ ๔ บ้าน ปรือพันไถ	กองช่าง
๘๐	ติดตั้งกล้องวงจรปิด ตามจุดเสี่ยง ภายในหมู่บ้าน หมู่ที่ ๔ บ้านปรือพันไถ	เพื่อรักษาความปลอดภัย ในชีวิตและทรัพย์สิน ของประชาชน	ติดตั้งกล้องวงจรปิด ตามจุดเสี่ยง ภายในหมู่บ้าน (ตามแบบและรายละเอียด ทต.ช่องลม กำหนด)	๐	๕๐๐,๐๐๐	๐	๐	๐	มีความปลอดภัย เพิ่มขึ้น ร้อยละ ๖๐	สามารถใช้ ตรวจสอบ ย้อนหลัง และเป็นหลักฐาน	หมู่ที่ ๔ บ้าน ปรือพันไถ	กองช่าง
๘๑	จัดซื้อเครื่องเสียง (เคลื่อนที่) หมู่ที่ ๔ บ้านปรือพันไถ	เพื่อนำมาใช้ในการ จัดกิจกรรมออกกำลังกาย	จัดซื้อเครื่องเสียง (เคลื่อนที่) (ตามแบบและรายละเอียด ทต.ช่องลม กำหนด)	๐	๐	๕๐๐,๐๐๐	๐	๐	จำนวน ๑ ชุด	มีเครื่องเสียง สำหรับการใช้งาน จัดกิจกรรม ออกกำลังกาย	หมู่ที่ ๔ บ้าน ปรือพันไถ	กองช่าง
๘๒	ก่อสร้างท่อส่งน้ำ บริเวณคลอง หลังวัดปรือพันไถ หมู่ที่ ๔ บ้านปรือพันไถ	เป็นทางระบายน้ำ	ก่อสร้างท่อส่งน้ำ บริเวณคลอง หลังวัดปรือพันไถ (ตามแบบและรายละเอียด ทต.ช่องลม กำหนด)	๐	๐	๐	๐	๕๐๐,๐๐๐	จำนวน ๑ โครงการ ระยะทางที่ ดำเนินการ	สามารถป้องกัน น้ำท่วมขังพื้นที่ ทำการเกษตร	หมู่ที่ ๔ บ้าน ปรือพันไถ	กองช่าง

ที่	โครงการ	วัตถุประสงค์	เป้าหมาย (ผลผลิตของโครงการ)	งบประมาณ					ตัวชี้วัด (KPI)	ผลที่คาดว่าจะได้รับ	ที่มาของโครงการ	หน่วยงาน รับผิดชอบหลัก
				๒๕๖๖ (บาท)	๒๕๖๗ (บาท)	๒๕๖๘ (บาท)	๒๕๖๙ (บาท)	๒๕๗๐ (บาท)				
๘๓	ก่อสร้างประปาภายในหมู่บ้าน หมู่ที่ ๔ บ้านปรือพันไถ	เพื่อปรับปรุงระบบประปาหมู่บ้านให้มีประสิทธิภาพมากขึ้น	ก่อสร้างประปาภายในหมู่บ้าน (ตามแบบและรายละเอียด ทต.ช่องลม กำหนด)	๒,๓๐๐,๐๐๐	๐	๐	๐	๐	ประชาชน ร้อยละ ๗๐ มีน้ำประปา	ประชาชนมีน้ำอุปโภค บริโภค อย่างเพียงพอ	หมู่ที่ ๔ บ้านปรือพันไถ	กองช่าง
๘๔	ติดตั้งไฟฟ้าแสงสว่าง บริเวณบ้าน น.ส.ศิริมาศ แก้วอยู่ ถึงบ้านนายสมนึก สอนสังข์ หมู่ที่ ๔ บ้านปรือพันไถ	เพื่อเพิ่มความปลอดภัย และป้องกันอุบัติเหตุทางถนน	ติดตั้งไฟฟ้าแสงสว่าง บริเวณบ้าน น.ส.ศิริมาศ แก้วอยู่ ถึงบ้านนายสมนึก สอนสังข์ (ตามแบบและรายละเอียด ทต.ช่องลม กำหนด)	๐	๐	๕๐๐,๐๐๐	๐	๐	ประชาชน ร้อยละ ๖๐ มีคุณภาพชีวิตที่ดีขึ้น	ประชาชนมีไฟฟ้าใช้อย่างทั่วถึง	หมู่ที่ ๔ บ้านปรือพันไถ	กองช่าง
๘๕	ก่อสร้างถนนลูกรัง บริเวณบ้าน นางสมจิตร คุ่มแสง หมู่ที่ ๔ บ้านปรือพันไถ	เพื่อให้ประชาชนมีถนน สำหรับใช้คมนาคม ได้สะดวก	ก่อสร้างถนนลูกรัง บริเวณบ้าน นางสมจิตร คุ่มแสง กว้าง ๓.๐๐-๔.๐๐ ม. ยาว ๙๐.๐๐ ม (ตามแบบและรายละเอียด ทต.ช่องลม กำหนด)	๐	๑๐๐,๐๐๐	๐	๐	๐	ร้อยละ ๖๐ ของ ความพึงพอใจ ของประชาชน	ประชาชนมีถนน ใช้คมนาคม ได้สะดวกสบาย	หมู่ที่ ๔ บ้านปรือพันไถ	กองช่าง
๘๖	ก่อสร้างถนนลูกรังเลียบบคลองระบ บริเวณบ้านนางปราณี ทองเชื้อ หมู่ที่ ๔ บ้านปรือพันไถ	เพื่อให้ประชาชนมีถนน สำหรับใช้คมนาคมได้สะดวก	ก่อสร้างถนนลูกรังเลียบบคลอง ระบายน้ำ บริเวณบ้าน นางปราณี ทองเชื้อ กว้าง ๔.๕๐-๕.๐๐ ม. หนาเฉลี่ย ๐.๑๕ ม. (ตามแบบและรายละเอียด ทต.ช่องลม กำหนด)	๓๐๐,๐๐๐	๐	๐	๐	๐	ร้อยละ ๖๐ ของ ความพึงพอใจ ของประชาชน	ประชาชนมีถนน ใช้คมนาคม ได้สะดวกสบาย	หมู่ที่ ๔ บ้านปรือพันไถ	กองช่าง

ที่	โครงการ	วัตถุประสงค์	เป้าหมาย (ผลผลิตของโครงการ)	งบประมาณ					ตัวชี้วัด (KPI)	ผลที่คาดว่าจะได้รับ	ที่มาของโครงการ	หน่วยงานรับผิดชอบหลัก
				๒๕๖๖ (บาท)	๒๕๖๗ (บาท)	๒๕๖๘ (บาท)	๒๕๖๙ (บาท)	๒๕๗๐ (บาท)				
๘๗	ปรับปรุงเสริมสันฝายบริเวณคลองลานตาข้าง หมู่ที่ ๔ บ้านปรือพันไถ	เพื่อเพิ่มระดับการกักเก็บน้ำ	ปรับปรุงเสริมสันฝายบริเวณคลองลานตาข้าง (ตามแบบและรายละเอียด ทต.ช่องลม กำหนด)	๑๐๐,๐๐๐	๐	๐	๐	๐	จำนวน ๑ โครงการ	ช่วยชะลอการระบายน้ำเพื่อใช้เป็นกักเก็บน้ำ	หมู่ที่ ๔ บ้านปรือพันไถ	กองช่าง
๘๘	ก่อสร้างท่อลอดเหลี่ยม คสล. (BOX CULVERT) หมู่ที่ ๔ บ้านปรือพันไถ	เพื่อเป็นทางระบายน้ำ	ก่อสร้างท่อลอดเหลี่ยม คสล. (BOX CULVERT) จำนวน ๖ จุด (ตามแบบและรายละเอียด ทต.ช่องลม กำหนด)	๑,๘๐๐,๐๐๐	๐	๐	๐	๐	จำนวน ๑ โครงการ ระยะทางที่ดำเนินการ	สามารถป้องกันน้ำท่วมขังพื้นที่ทำการเกษตร	หมู่ที่ ๔ บ้านปรือพันไถ	กองช่าง
๘๙	ปรับปรุง/ซ่อมแซมระบบประปาหมู่บ้าน (บริเวณคุยกระบาก) หมู่ที่ ๔ บ้านปรือพันไถ	เพื่อให้มีระบบประปาหมู่บ้านเพียงพอต่อการอุปโภค บริโภค	ปรับปรุง/ซ่อมแซมระบบประปา (ตามแบบและรายละเอียด ทต.ช่องลม กำหนด)	๑,๒๙๘,๐๐๐	๐	๐	๐	๐	ประชาชน ร้อยละ ๗๐ มีน้ำประปาใช้อุปโภค บริโภค	ประชาชนมีน้ำอุปโภค บริโภค อย่างเพียงพอและทั่วถึง	หมู่ที่ ๔ บ้านปรือพันไถ	กองช่าง
๙๐	ปรับปรุง/ซ่อมแซมระบบประปาหมู่บ้าน (บริเวณโรงเรียน) หมู่ที่ ๔ บ้านปรือพันไถ	เพื่อให้มีระบบประปาหมู่บ้านเพียงพอต่อการอุปโภค บริโภค	ปรับปรุง/ซ่อมแซมระบบประปา (ตามแบบและรายละเอียด ทต.ช่องลม กำหนด)	๐	๑,๒๙๘,๐๐๐	๐	๐	๐	ประชาชน ร้อยละ ๗๐ มีน้ำประปาใช้อุปโภค บริโภค	ประชาชนมีน้ำอุปโภค บริโภค อย่างเพียงพอและทั่วถึง	หมู่ที่ ๔ บ้านปรือพันไถ	กองช่าง

ที่	โครงการ	วัตถุประสงค์	เป้าหมาย (ผลผลิตของโครงการ)	งบประมาณ					ตัวชี้วัด (KPI)	ผลที่คาดว่าจะได้รับ	ที่มาของ โครงการ	หน่วยงาน รับผิดชอบหลัก
				๒๕๖๖ (บาท)	๒๕๖๗ (บาท)	๒๕๖๘ (บาท)	๒๕๖๙ (บาท)	๒๕๗๐ (บาท)				
๔๑	โครงการก่อสร้างถนนลาดยาง สายทางบ้านนายบอน อินเลียง -คลองมาบไทร หมู่ที่ ๔ บ้านปรือพันไถ	เพื่อให้ประชาชนมีเส้นทาง คมนาคมในการสัญจร ไปมาได้สะดวก	ก่อสร้างถนนลาดยาง กว้าง ๔.๐๐ เมตร ความยาว ๕๒๕ เมตร (ตามแบบและรายละเอียด ทต.ช่องลม กำหนด)	๑,๒๖๐,๐๐๐	๐	๐	๐	๐	ร้อยละ ๖๐ ของ ความพึงพอใจ ของประชาชน	ประชาชนมีถนน สำหรับสัญจร ไปมาได้อย่าง สะดวก	หมู่ที่ ๔ บ้าน ปรือพันไถ	กองช่าง
๔๒	โครงการก่อสร้างถนนคอนกรีต เสริมเหล็ก จากบ้าน นายไสว สระทอง -นายวมงคล แก้วแสงแจ่ม หมู่ที่ ๔ บ้านปรือพันไถ	เพื่อให้ประชาชนมีเส้นทาง คมนาคมในการสัญจร ไปมาได้สะดวก	ก่อสร้างถนนคอนกรีต เสริมเหล็ก กว้าง ๔.๐๐ เมตร หนา ๐.๑๕ ม. ความยาว ๔๕๐ เมตร (ตามแบบและรายละเอียด ทต.ช่องลม กำหนด)	๑,๐๐๐,๐๐๐	๐	๐	๐	๐	ร้อยละ ๖๐ ของ ความพึงพอใจ ของประชาชน	ประชาชนมีถนน ใช้คมนาคม ได้สะดวกสบาย	หมู่ที่ ๔ บ้าน ปรือพันไถ	กองช่าง
๔๓	ขยายเขตท่อเมนประปา ภายในหมู่บ้าน หมู่ที่ ๕ บ้านวังยาง	เพื่อปรับปรุง ระบบประปาหมู่บ้าน ให้มีประสิทธิภาพมากขึ้น	ขยายเขตท่อเมนประปา ภายในหมู่บ้าน จำนวน ๓ จุด ท่อ PVC Ø๓",๒" พร้อมอุปกรณ์ (ตามแบบและ รายละเอียด ทต.ช่องลม กำหนด)	๒๐๐,๐๐๐	๐	๐	๐	๐	ประชาชน ร้อยละ ๗๐ มีน้ำประปา ใช้อุปโภค บริโภค	ประชาชนมีน้ำ อุปโภค บริโภค อย่างเพียงพอ และทั่วถึง	หมู่ที่ ๕ บ้าน วังยาง	กองช่าง
๔๔	ก่อสร้างถนนลาดยาง สายบ้านนายชู ศรีชัย -ถนนสายกลางบ้าน หมู่ที่ ๕ บ้านวังยาง	เพื่อให้ประชาชนมีถนน สำหรับใช้คมนาคม ได้สะดวก	ก่อสร้างถนนลาดยาง สายบ้าน นายชู ศรีชัย-ถนนสาย กลางบ้าน กว้าง ๔.๐๐ ม. ยาว ๑๙๕.๐๐ ม. หรือพื้นที่ ไม่น้อยกว่า ๗๘๐ ตร.ม. (ตามแบบและรายละเอียด ทต.ช่องลม กำหนด)	๐	๐	๐	๕๐๐,๐๐๐	๐	ร้อยละ ๖๐ ของ ความพึงพอใจ ของประชาชน	ประชาชนมีถนน ใช้คมนาคมได้ สะดวกสบาย	หมู่ที่ ๕ บ้าน วังยาง	กองช่าง

ที่	โครงการ	วัตถุประสงค์	เป้าหมาย (ผลผลิตของโครงการ)	งบประมาณ					ตัวชี้วัด (KPI)	ผลที่คาดว่าจะได้รับ	ที่มาของ โครงการ	หน่วยงาน รับผิดชอบหลัก
				๒๕๖๖ (บาท)	๒๕๖๗ (บาท)	๒๕๖๘ (บาท)	๒๕๖๙ (บาท)	๒๕๗๐ (บาท)				
๔๕	ติดตั้งไฟฟ้าสาธารณะ ภายในหมู่บ้าน บริเวณบ้านหนองคุณแมว หมู่ที่ ๕ บ้านวังยาง	เพื่อเพิ่มความปลอดภัย และป้องกันอุบัติเหตุ ทางถนน	ติดตั้งไฟฟ้าสาธารณะ ภายในหมู่บ้านบริเวณ บ้านหนองคุณแมว (ตามแบบและรายละเอียด ทต.ช่องลม กำหนด)	๐	๕๐๐,๐๐๐	๐	๐	๐	ประชาชน ร้อยละ ๖๐ มีคุณภาพชีวิต ที่ดีขึ้น	ประชาชนมีไฟฟ้า ใช้อย่างทั่วถึง	หมู่ที่ ๕ บ้าน วังยาง	กองช่าง
๔๖	เปลี่ยนหม้อแปลงไฟฟ้า ภายในหมู่บ้าน บริเวณหน้านายเสงี่ยม ศรีสุข หมู่ที่ ๕ บ้านวังยาง	เพื่ออุดหนุนให้ การไฟฟ้าส่วนภูมิภาค อ.ลานกระบือ ในการ ดำเนินการติดตั้งไฟฟ้า	เปลี่ยนหม้อแปลงไฟฟ้า ภายในหมู่บ้าน บริเวณหน้านายเสงี่ยม ศรีสุข	๐	๐	๐	๐	๕๐๐,๐๐๐	ประชาชน ร้อยละ ๖๐ มีคุณภาพชีวิต ที่ดีขึ้น	ประชาชนมีไฟฟ้า ใช้อย่างทั่วถึง	หมู่ที่ ๕ บ้าน วังยาง	กองช่าง
๔๗	ก่อสร้างรางระบายน้ำ บริเวณบ้าน นายประวิทย์ เพียรวิชา หมู่ที่ ๕ บ้านวังยาง	เพื่อเป็นทางระบายน้ำ และลดปัญหาน้ำท่วมขัง	ก่อสร้างรางระบายน้ำ บริเวณบ้าน นายประวิทย์ เพียรวิชา (ตามแบบและรายละเอียด ทต.ช่องลม กำหนด)	๐	๐	๐	๐	๕๐๐,๐๐๐	จำนวน ๑ โครงการ ระยะทางที่ ดำเนินการ	สามารถป้องกัน น้ำท่วมขังพื้นที่ ทำการเกษตร	หมู่ที่ ๕ บ้าน วังยาง	กองช่าง
๔๘	ติดตั้งไฟฟ้าสาธารณะ ภายในหมู่บ้าน (บ้านวังยาง-ทุ่งต๋บเต่า) หมู่ที่ ๕ วังยาง	เพื่ออุดหนุนให้ การไฟฟ้าส่วนภูมิภาค อ.ลานกระบือ ในการ ดำเนินการติดตั้งไฟฟ้า	ติดตั้งไฟฟ้าสาธารณะ ภายในหมู่บ้าน (บ้านวังยาง-ทุ่งต๋บเต่า)	๐	๐	๕๐๐,๐๐๐	๐	๐	ประชาชน ร้อยละ ๖๐ มีคุณภาพชีวิต ที่ดีขึ้น	ประชาชนมีไฟฟ้า ใช้อย่างทั่วถึง	หมู่ที่ ๕ บ้าน วังยาง	กองช่าง
๔๙	ปรับปรุงระบบประปาหมู่บ้าน หมู่ที่ ๕ บ้านวังยาง	เพื่อปรับปรุงระบบประปา หมู่บ้านให้มีประสิทธิภาพ มากขึ้น	ปรับปรุงระบบประปาหมู่บ้าน จำนวน ๓ จุด (ตามแบบและรายละเอียด ทต.ช่องลม กำหนด)	๒๐๐,๐๐๐	๐	๐	๐	๐	ร้อยละ ๖๐ ประสิทธิภาพ การระบายน้ำ เพิ่มขึ้น	สามารถแก้ไข ปัญหาน้ำท่วมขัง และช่วยเพิ่ม ประสิทธิภาพ การระบายน้ำ	หมู่ที่ ๕ บ้าน วังยาง	กองช่าง

ที่	โครงการ	วัตถุประสงค์	เป้าหมาย (ผลผลิตของโครงการ)	งบประมาณ					ตัวชี้วัด (KPI)	ผลที่คาดว่าจะได้รับ	ที่มาของ โครงการ	หน่วยงาน รับผิดชอบหลัก
				๒๕๖๖ (บาท)	๒๕๖๗ (บาท)	๒๕๖๘ (บาท)	๒๕๖๙ (บาท)	๒๕๗๐ (บาท)				
๑๐๐	ติดตั้งไฟฟ้าพลังงานโซล่าเซลล์ พร้อมอุปกรณ์ ถนนสายลานกระบือ - ลานตาบัว หมู่ที่ ๕ บ้านวังยาง	เพื่อเพิ่มความปลอดภัย และป้องกันอุบัติเหตุทางถนน	ติดตั้งไฟฟ้าพลังงานโซล่าเซลล์ พร้อมอุปกรณ์ ถนนสายลานกระบือ (ตามแบบและรายละเอียด ทต.ช่องลม กำหนด)	๐	๐	๐	๗๐๐,๐๐๐	๐	อุบัติเหตุลดลง เป็นศูนย์	ประชาชนเดินทาง สัญจรไปมา สะดวกและ ปลอดภัยจาก อุบัติเหตุมากขึ้น	หมู่ที่ ๕ บ้าน วังยาง	กองช่าง
๑๐๑	ติดตั้งเสียงตามสาย ภายในหมู่บ้าน หมู่ที่ ๕ บ้านวังยาง	เพื่อใช้ประชาสัมพันธ์ ข่าวสารให้ประชาชน ในพื้นที่ได้ฟัง	ติดตั้งเสียงตามสาย ภายในหมู่บ้าน (ตามแบบและรายละเอียด ทต.ช่องลม กำหนด)	๐	๐	๐	๕๐๐,๐๐๐	๐	ประชาชน ร้อยละ ๖๐ มีคุณภาพชีวิต ที่ดีขึ้น	ประชาชน สามารถรับรู้ ข่าวสารได้อย่าง ทั่วถึง	หมู่ที่ ๕ บ้าน วังยาง	กองช่าง
๑๐๒	จัดซื้อเครื่องขยายเสียง หมู่ที่ ๕ บ้านวังยาง	เพื่อนำมาใช้ในการ จัดกิจกรรมออกกำลังกาย เพื่อนำมาใช้ในการ	จัดซื้อเครื่องขยายเสียง (ตามแบบและรายละเอียด ทต.ช่องลม กำหนด)	๐	๕๐,๐๐๐	๐	๐	๐	จำนวน ๑ ชุด	มีเครื่องเสียง สำหรับการใช้งาน ได้อย่างมี ประสิทธิภาพ	หมู่ที่ ๕ บ้าน วังยาง	กองการ ศึกษา
๑๐๓	ก่อสร้างถนนลาดยาง สายริมคลองเมือง จากวัดวังยางวราราม ถึงทางแยกบ้านโชคชัย หมู่ที่ ๕ บ้านวังยาง	เพื่อให้ประชาชนมีถนน สำหรับใช้คมนาคมได้ สะดวกและลดปัญหา ฝุ่นละออง	ก่อสร้างถนนลาดยาง สายริมคลองเมืองจากวัด วังยางวราราม ถึงทางแยกบ้าน โชคชัย กว้าง ๔.๐๐-๕.๐๐ ม. (ตามแบบและรายละเอียด ทต.ช่องลม กำหนด)	๐	๐	๓,๐๐๐,๐๐๐	๐	๐	ร้อยละ ๖๐ ของ ความพึงพอใจ ของประชาชน	ประชาชนมีถนน ใช้คมนาคม ได้สะดวกสบาย	หมู่ที่ ๕ บ้าน วังยาง	กองช่าง

ที่	โครงการ	วัตถุประสงค์	เป้าหมาย (ผลผลิตของโครงการ)	งบประมาณ					ตัวชี้วัด (KPI)	ผลที่คาดว่าจะได้รับ	ที่มาของ โครงการ	หน่วยงาน รับผิดชอบหลัก
				๒๕๖๖ (บาท)	๒๕๖๗ (บาท)	๒๕๖๘ (บาท)	๒๕๖๙ (บาท)	๒๕๗๐ (บาท)				
๑๐๔	ปรับปรุงภูมิทัศน์ ๒ ฝั่งทาง จากถนนสายลานกระบือ -ลานตาบัว พร้อมระบบระบายน้ำ หมู่ที่ ๕ บ้านวังยาง	เพื่อเป็นสถานพักผ่อน หย่อนใจ และจัด กิจกรรมของหมู่บ้าน	ปรับปรุงภูมิทัศน์ ๒ ฝั่งทาง จากถนนสายลานกระบือ- ลานตาบัว พร้อมระบบระบายน้ำ (ตามแบบและรายละเอียด ทต.ช่องลม กำหนด)	๐	๐	๐	๐	๓๐๐,๐๐๐	ร้อยละ ๖๐ ของ ความพึงพอใจ ของประชาชน	ประชาชนมี สถานที่พักผ่อน และจัดกิจกรรม ต่างๆร่วมกัน	หมู่ที่ ๕ บ้าน วังยาง	กองช่าง
๑๐๕	ติดตั้งไฟฟ้าสาธารณะ ภายในหมู่บ้านบริเวณทางแยก บ้านนายธวัช จูด้วง-ชุมนมบน หมู่ที่ ๕ บ้านวังยาง	เพื่อเพิ่มความปลอดภัย และป้องกันอุบัติเหตุ ทางถนน	ติดตั้งไฟฟ้าสาธารณะ ภายในหมู่บ้าน บริเวณทางแยก บ้านนายธวัช จูด้วง-ชุมนมบน (ตามแบบและรายละเอียด ทต.ช่องลม กำหนด)	๐	๐	๐	๕๐๐,๐๐๐	๐	ประชาชน ร้อยละ ๖๐ มีคุณภาพชีวิต ที่ดีขึ้น	ประชาชนมี ความปลอดภัย และป้องกัน อุบัติเหตุ ทางถนน	หมู่ที่ ๕ บ้าน วังยาง	กองช่าง
๑๐๖	ขยายเขตไฟฟ้าภายในหมู่บ้าน จากบ้านนายเขต-บ้าน นายบุญมา จันนาค หมู่ที่ ๕ บ้านวังยาง	เพื่ออุดหนุนให้ การไฟฟ้า ส่วนภูมิภาคสาขา อ.ลานกระบือ ขยายเขตไฟฟ้า เพื่อบรรเทาความ เดือดร้อนของประชาชน ในพื้นที่	ขยายเขตไฟฟ้าภายในหมู่บ้าน จากบ้านนายเขต-บ้าน นายบุญมา จันนาค (ตามแบบและรายละเอียด ทต.ช่องลม กำหนด)	๐	๐	๕๐๐,๐๐๐	๐	๐	ประชาชน ร้อยละ ๖๐ มีคุณภาพชีวิต ที่ดีขึ้น	ประชาชนมีไฟฟ้า ใช้อย่างทั่วถึง	หมู่ที่ ๕ บ้าน วังยาง	กองช่าง

ที่	โครงการ	วัตถุประสงค์	เป้าหมาย (ผลผลิตของโครงการ)	งบประมาณ					ตัวชี้วัด (KPI)	ผลที่คาดว่าจะได้รับ	ที่มาของ โครงการ	หน่วยงาน รับผิดชอบหลัก
				๒๕๖๖ (บาท)	๒๕๖๗ (บาท)	๒๕๖๘ (บาท)	๒๕๖๙ (บาท)	๒๕๗๐ (บาท)				
๑๐๗	เสริมผิวทางแอสฟัลติก ภายในหมู่บ้าน สายทางแยกถนนลาดยาง สายลานกระบือลานตาบัว -เขตติดต่อหมู่ที่ ๓ บ้านบึงกระดาน หมู่ที่ ๕ บ้านวังยาง	เพื่อให้ประชาชนมีถนน สำหรับใช้คมนาคม ได้สะดวกและลดปัญหา ฝุ่นละออง	เสริมผิวทางแอสฟัลติก ภายใน หมู่บ้านสายทางแยก ถนนลาดยางสายลานกระบือ ลานตาบัว-เขตติดต่อ หมู่ที่ ๓ บ้านบึงกระดาน ช่วงที่ ๑ กว้าง ๔.๐๐-๕.๐๐ ม. ช่วงที่ ๒ กว้าง ๔.๐๐ ม. (ตามแบบและรายละเอียด ทต.ช่องลม กำหนด)	๓,๕๐๐,๐๐๐	๐	๐	๐	๐	ร้อยละ ๖๐ ของ ความพึงพอใจ ของประชาชน	ประชาชนมีถนน ใช้คมนาคม ได้สะดวกสบาย	หมู่ที่ ๕ บ้าน วังยาง	กองช่าง
๑๐๘	ก่อสร้างชั้นบันได บริเวณวัดวังยางวราราม หมู่ที่ ๕ บ้านวังยาง	เพื่อเป็นสถานพักผ่อน หย่อนใจและจัด กิจกรรมของหมู่บ้าน	ก่อสร้างชั้นบันได บริเวณ วัดวังยางวราราม กว้างไม่น้อยกว่า ๑๕.๐๐ ม. ยาวไม่น้อยกว่า ๒๕.๐๐ ม. (ตามแบบและรายละเอียด ทต.ช่องลม กำหนด)	๐	๐	๐	๐	๕๐๐,๐๐๐	ร้อยละ ๖๐ ของ ความพึงพอใจ ของประชาชน	ประชาชนมี สถานที่พักผ่อน และจัดกิจกรรม ต่างๆ ร่วมกัน	หมู่ที่ ๕ บ้าน วังยาง	กองช่าง
๑๐๙	ปรับปรุงท่อลอดเหลี่ยม คสล. ภายในหมู่บ้าน หมู่ที่ ๕ บ้านวังยาง	เป็นทางระบายน้ำ	ปรับปรุงท่อลอดเหลี่ยม คสล. ภายในหมู่บ้าน จำนวน ๓ จุด (ตามแบบและรายละเอียด ทต.ช่องลม กำหนด)	๐	๐	๐	๑,๕๐๐,๐๐๐	๐	จำนวน ๑ โครงการ ระยะทางที่ ดำเนินการ	สามารถป้องกัน น้ำท่วมขังพื้นที่ ทำการเกษตร	หมู่ที่ ๕ บ้าน วังยาง	กองช่าง
๑๑๐	ก่อสร้างถนน คสล.ซอยบ้าน นางอำนวย คำบุญ หมู่ที่ ๕ บ้านวังยาง	เพื่อให้ประชาชนมีถนน สำหรับใช้คมนาคม ได้สะดวกและลดปัญหา ฝุ่นละออง	ก่อสร้างถนน คสล.ซอยบ้าน นางอำนวย คำบุญ (ตามแบบและรายละเอียด ทต.ช่องลม กำหนด)	๙๐,๐๐๐	๐	๐	๐	๐	ร้อยละ ๖๐ ของ ความพึงพอใจ ของประชาชน	ประชาชนมีถนน ใช้คมนาคม ได้สะดวกสบาย	หมู่ที่ ๕ บ้าน วังยาง	กองช่าง

ที่	โครงการ	วัตถุประสงค์	เป้าหมาย (ผลผลิตของโครงการ)	งบประมาณ					ตัวชี้วัด (KPI)	ผลที่คาดว่าจะได้รับ	ที่มาของโครงการ	หน่วยงานรับผิดชอบหลัก
				๒๕๖๖ (บาท)	๒๕๖๗ (บาท)	๒๕๖๘ (บาท)	๒๕๖๙ (บาท)	๒๕๗๐ (บาท)				
๑๑๑	ก่อสร้างถนน คสล.ชอยบ้าน นายจร ศรีสุข ถึงบ้าน นางสวิง โฉมเกษ หมู่ที่ ๕ บ้านวังยาง	เพื่อให้ประชาชนมีถนน สำหรับใช้คมนาคม ได้สะดวกและลดปัญหา ฝุ่นละออง	ก่อสร้างถนน คสล.ชอยบ้าน นายจร ศรีสุข ถึงบ้าน นางสวิง โฉมเกษ (ตามแบบและรายละเอียด ทต.ช่องลม กำหนด)	๑๑๐,๐๐๐	๐	๐	๐	๐	ร้อยละ ๖๐ ของ ความพึงพอใจ ของประชาชน	ประชาชนมีถนน ใช้คมนาคม ได้สะดวกสบาย	หมู่ที่ ๕ บ้าน วังยาง	กองช่าง
๑๑๒	ปรับปรุง/ซ่อมแซมระบบประปา หมู่บ้าน (บริเวณบ้านหนองอีแมว) หมู่ที่ ๕ บ้านวังยาง	เพื่อให้มีระบบประปา หมู่บ้านเพียงพอต่อการ อุปโภค บริโภค	ปรับปรุง/ซ่อมแซมระบบประปา	๑,๒๙๘,๐๐๐	๐	๐	๐	๐	ประชาชน ร้อยละ ๗๐ มีน้ำประปา ใช้อุปโภคบริโภค	ประชาชนมีน้ำ อุปโภค บริโภค อย่างเพียงพอ และทั่วถึง	หมู่ที่ ๕ บ้าน วังยาง	กองช่าง
๑๑๓	โครงการก่อสร้างถนนคอนกรีต สายบ้านนางจำเริญ สุขมี หมู่ที่ ๕ บ้านวังยาง	เพื่อให้ประชาชนมีเส้นทาง คมนาคมในการสัญจร ไปมาได้สะดวก	ก่อสร้างถนนคอนกรีต เสริมเหล็ก ขนาดผิวจราจร กว้าง ๔.๐๐ ม. หนาเฉลี่ย ๐.๑๕ ม. ระยะทาง ๕๐๐ ม. หรือมีพื้นที่ก่อสร้างไม่น้อยกว่า ๒,๐๐๐ ตร.ม. (ตามแบบและรายละเอียด ทต.ช่องลม กำหนด)	๑,๒๐๐,๐๐๐	๐	๐	๐	๐	ร้อยละ ๖๐ ของ ความพึงพอใจ ของประชาชน	ประชาชนมีถนน ใช้คมนาคม ได้สะดวกสบาย	หมู่ที่ ๕ บ้าน วังยาง	กองช่าง
๑๑๔	ปรับปรุงประปาหมู่บ้าน บริเวณอาคารอเนกประสงค์ หมู่ที่ ๖ บ้านเพชรสุวรรณ	เพื่อปรับปรุง ระบบประปาหมู่บ้าน ให้มีประสิทธิภาพมากขึ้น	ปรับปรุงประปาหมู่บ้าน บริเวณอาคารอเนกประสงค์ (ตามแบบและรายละเอียด ทต.ช่องลม กำหนด)	๕๐๐,๐๐๐	๐	๐	๐	๐	ประชาชน ร้อยละ ๗๐ มีน้ำประปา ใช้อุปโภคบริโภค	ประชาชนมีน้ำ อุปโภค บริโภค อย่างเพียงพอ และทั่วถึง	หมู่ที่ ๖ บ้าน เพชรสุวรรณ	กองช่าง

ที่	โครงการ	วัตถุประสงค์	เป้าหมาย (ผลผลิตของโครงการ)	งบประมาณ					ตัวชี้วัด (KPI)	ผลที่คาดว่าจะได้รับ	ที่มาของโครงการ	หน่วยงาน รับผิดชอบหลัก
				๒๕๖๖ (บาท)	๒๕๖๗ (บาท)	๒๕๖๘ (บาท)	๒๕๖๙ (บาท)	๒๕๗๐ (บาท)				
๑๑๕	ติดตั้งไฟฟ้าแสงสว่างพลังงานโซลาร์เซลล์ บริเวณจุดเสี่ยงภายในหมู่บ้าน หมู่ที่ ๖ บ้านเพชรสุวรรณ	เพื่อเพิ่มความปลอดภัยและป้องกันอุบัติเหตุทางถนน	ติดตั้งไฟฟ้าแสงสว่างพลังงานโซลาร์เซลล์บริเวณจุดเสี่ยงภายในหมู่บ้าน จำนวน ๒๐ จุด (ตามแบบและรายละเอียด ทต.ช่องลม กำหนด)	๑,๒๐๐,๐๐๐	๐	๐	๐	๐	ประชาชน ร้อยละ ๖๐ มีคุณภาพชีวิตที่ดีขึ้น	ประชาชนมีไฟฟ้าใช้อย่างทั่วถึง	หมู่ที่ ๖ บ้านเพชรสุวรรณ	กองช่าง
๑๑๖	ก่อสร้างลานตากข้าวภายในหมู่บ้าน หมู่ที่ ๖ บ้านเพชรสุวรรณ	เพื่อใช้เป็นพื้นที่ส่วนรวมในการตากผลผลิตทางการเกษตร	ก่อสร้างลานตากข้าวภายในหมู่บ้าน มีพื้นที่ไม่น้อยกว่า ๑,๖๖๖ ตร.ม. พื้นผิวขัดมัน (ตามแบบและรายละเอียด ทต.ช่องลม กำหนด)	๐	๘๐๐,๐๐๐	๐	๐	๐	๑ แห่ง	ประชาชนมีพื้นที่ตากผลผลิตทางการเกษตร	หมู่ที่ ๖ บ้านเพชรสุวรรณ	กองช่าง
๑๑๗	ก่อสร้างถนนคอนกรีตเสริมเหล็ก จากบ้านนายแจ้ว น้อยพงษ์ ถึงนางางสังวาลย์ บุญเคลือบ หมู่ที่ ๖ บ้านเพชรสุวรรณ	เพื่อให้ประชาชนมีถนนสำหรับใช้คมนาคม ได้สะดวกและลดปัญหาฝุ่นละออง	ก่อสร้างถนนคอนกรีตเสริมเหล็ก นายแจ้ว น้อยพงษ์ ถึงนางางสังวาลย์ บุญเคลือบ กว้าง ๕.๐๐ ม.หนา ๐.๑๕ ม. (ตามแบบและรายละเอียด ทต.ช่องลม กำหนด)	๐	๐	๘๐๐,๐๐๐	๐	๐	ร้อยละ ๖๐ ของความพึงพอใจของประชาชน	ประชาชนมีถนนใช้คมนาคม ได้สะดวกสบาย	หมู่ที่ ๖ บ้านเพชรสุวรรณ	กองช่าง
๑๑๘	ก่อสร้างถนนคอนกรีต จากนางางสังวาลย์ บุญเคลือบ ถึงถนนสายหลักลานกระบือ หมู่ที่ ๖ บ้านเพชรสุวรรณ	เพื่อให้ประชาชนมีถนนสำหรับใช้คมนาคม ได้สะดวกและลดปัญหาฝุ่นละออง	ก่อสร้างถนนคอนกรีต จากนางางสังวาลย์ บุญเคลือบ ถึงถนนสายหลักลานกระบือ กว้าง ๔.๐๐ ม. หนา ๐.๑๕ ม. (ตามแบบและรายละเอียด ทต.ช่องลม กำหนด)	๐	๑,๙๐๐,๐๐๐	๐	๐	๐	ร้อยละ ๖๐ ของความพึงพอใจของประชาชน	ประชาชนมีถนนใช้คมนาคม ได้สะดวกสบาย	หมู่ที่ ๖ บ้านเพชรสุวรรณ	กองช่าง

ที่	โครงการ	วัตถุประสงค์	เป้าหมาย (ผลผลิตของโครงการ)	งบประมาณ					ตัวชี้วัด (KPI)	ผลที่คาดว่าจะได้รับ	ที่มาของ โครงการ	หน่วยงาน รับผิดชอบหลัก
				๒๕๖๖ (บาท)	๒๕๖๗ (บาท)	๒๕๖๘ (บาท)	๒๕๖๙ (บาท)	๒๕๗๐ (บาท)				
๑๑๙	ก่อสร้างรางระบายน้ำบริเวณบ้านนายบุญชัย โคกสี้อซา ถึง บ้านนางแถบทอง กองสิงห์คุณ หมู่ที่ ๖ บ้านเพชรสุวรรณ	เพื่อเป็นทางระบายน้ำ	ก่อสร้างรางระบายน้ำบริเวณ บ้านนายบุญชัย โคกสี้อซา ถึง บ้านนางแถบทอง กองสิงห์คุณ (ตามแบบและรายละเอียด ทต.ช่องลม กำหนด)	๐	๐	๐	๕๐๐,๐๐๐	๐	จำนวน ๑ โครงการ ระยะทางที่ ดำเนินการ	สามารถป้องกัน น้ำท่วมขังพื้นที่ ทำการเกษตร	หมู่ที่ ๖ บ้าน เพชรสุวรรณ	กองช่าง
๑๒๐	ก่อสร้างถนนลูกรังจากนายนายเมฆ อินเลียง ถึง บริเวณบ้านนายละมัย อินเลียง หมู่ที่ ๖ บ้านเพชรสุวรรณ	เพื่อให้ประชาชนมีถนน สำหรับใช้คมนาคม ได้สะดวก และลดปัญหาฝุ่นละออง	ก่อสร้างถนนลูกรัง จากนายนายเมฆ อินเลียง ถึง บริเวณบ้านนายละมัย อินเลียง กว้าง ๓.๐๐-๔.๐๐ ม. หนาเฉลี่ย ๐.๑๕ ม. (ตามแบบและรายละเอียด ทต.ช่องลม กำหนด)	๐	๐	๕๐๐,๐๐๐	๐	๐	ร้อยละ ๖๐ ของ ความพึงพอใจ ของประชาชน	ประชาชนมีถนน ใช้คมนาคม ได้สะดวกสบาย	หมู่ที่ ๖ บ้าน เพชรสุวรรณ	กองช่าง
๑๒๑	ปรับปรุงรางระบายน้ำจากคลองไส้ไก่ ถึงบ้าน นายเกรียงไกร ยอดเถื่อน หมู่ที่ ๖ บ้านเพชรสุวรรณ	เพื่อเป็นทางระบายน้ำ	ปรับปรุงรางระบายน้ำ จากคลองไส้ไก่ ถึงบ้าน นายเกรียงไกร ยอดเถื่อน (ตามแบบและรายละเอียด ทต.ช่องลม กำหนด)	๐	๐	๐	๓๐๐,๐๐๐	๐	จำนวน ๑ โครงการ ระยะทางที่ ดำเนินการ	สามารถป้องกัน น้ำท่วมขังพื้นที่ ทำการเกษตร	หมู่ที่ ๖ บ้าน เพชรสุวรรณ	กองช่าง
๑๒๒	ปรับปรุงถนนลูกรังจากนายนายสมเด็จ พลกล้า ถึงนายนายบุญมี ปัญญาขาว หมู่ที่ ๖ บ้านเพชรสุวรรณ	สำหรับใช้คมนาคม ได้สะดวก และลดปัญหาฝุ่นละออง	ปรับปรุงถนนลูกรังจากนายนายสมเด็จ พลกล้า ถึงนายนายบุญมี ปัญญาขาว กว้าง ๓.๐๐ ม. หนาเฉลี่ย ๐.๑๕ ม. (ตามแบบและรายละเอียด ทต.ช่องลม กำหนด)	๔๐๐,๐๐๐	๐	๐	๐	๐	ร้อยละ ๖๐ ของ ความพึงพอใจ ของประชาชน	ประชาชนมีถนน ใช้คมนาคม ได้สะดวกสบาย	หมู่ที่ ๖ บ้าน เพชรสุวรรณ	กองช่าง

ที่	โครงการ	วัตถุประสงค์	เป้าหมาย (ผลผลิตของโครงการ)	งบประมาณ					ตัวชี้วัด (KPI)	ผลที่คาดว่าจะได้รับ	ที่มาของโครงการ	หน่วยงานรับผิดชอบหลัก
				๒๕๖๖ (บาท)	๒๕๖๗ (บาท)	๒๕๖๘ (บาท)	๒๕๖๙ (บาท)	๒๕๗๐ (บาท)				
๑๒๓	ปรับปรุงถนนลูกรังจากบ้านนายสมพร จูด้วง ถึงถนนลาดยาง ม.๕ หมู่ที่ ๖ บ้านเพชรสุวรรณ	สำหรับใช้คมนาคม ได้สะดวก และลดปัญหาฝุ่นละออง	ปรับปรุงถนนลูกรังจากบ้านนายสมพร จูด้วง ถึงถนนลาดยาง ม.๕ กว้าง ๓.๐๐-๔๐๐ ม. หนาเฉลี่ย ๐.๑๕ ม. (ตามแบบและรายละเอียด ทด.ช่องลม กำหนด)	๐	๕๐๐,๐๐๐	๐	๐	๐	ร้อยละ ๖๐ ของความพึงพอใจของประชาชน	ประชาชนมีถนนใช้คมนาคม ได้สะดวกสบาย	หมู่ที่ ๖ บ้านเพชรสุวรรณ	กองช่าง
๑๒๔	เสริมถนนลูกรังจากนายนายอภัย ถึง นายนายบุญ เกษโสภา หมู่ที่ ๖ บ้านเพชรสุวรรณ	สำหรับใช้คมนาคม ได้สะดวก และลดปัญหาฝุ่นละออง	เสริมถนนลูกรังจากนายนายอภัย จูด้วง ถึง นายนายบุญ เกษโสภา กว้าง ๓.๐๐-๔๐๐ ม. หนาเฉลี่ย ๐.๑๕ ม. (ตามแบบและรายละเอียด ทด.ช่องลม กำหนด)	๐	๐	๒๐๐,๐๐๐	๐	๐	ร้อยละ ๖๐ ของความพึงพอใจของประชาชน	ประชาชนมีถนนใช้คมนาคม ได้สะดวกสบาย	หมู่ที่ ๖ บ้านเพชรสุวรรณ	กองช่าง
๑๒๕	ติดตั้งกระงะจกโค้งจราจรภายในหมู่บ้าน หมู่ที่ ๖ บ้านเพชรสุวรรณ	เพื่อเพิ่มความปลอดภัย และป้องกันอุบัติเหตุทางถนน	ติดตั้งกระงะจกโค้งจราจรภายในหมู่บ้าน	๐	๐	๐	๐	๑๐๐,๐๐๐	๑ โครงการ	อุบัติเหตุลดลง	หมู่ที่ ๖ บ้านเพชรสุวรรณ	สำนักปลัด
๑๒๖	ปรับปรุงถนนคอนกรีตภายในหมู่บ้านสายทางบ้านนายวิโชยุ แซงราชา หมู่ที่ ๖ บ้านเพชรสุวรรณ	สำหรับใช้คมนาคม ได้สะดวก และลดปัญหาฝุ่นละออง	ปรับปรุงถนนคอนกรีตภายในหมู่บ้านสายทางบ้านนายวิโชยุ แซงราชา กว้าง ๕.๐๐ ม.หนา ๐.๑๕ ม. (ตามแบบและรายละเอียด ทด.ช่องลม กำหนด)	๐	๒,๔๐๐,๐๐๐	๐	๐	๐	ร้อยละ ๖๐ ของความพึงพอใจของประชาชน	ประชาชนมีถนนใช้คมนาคม ได้สะดวกสบาย	หมู่ที่ ๖ บ้านเพชรสุวรรณ	กองช่าง

ที่	โครงการ	วัตถุประสงค์	เป้าหมาย (ผลผลิตของโครงการ)	งบประมาณ					ตัวชี้วัด (KPI)	ผลที่คาดว่าจะได้รับ	ที่มาของโครงการ	หน่วยงานรับผิดชอบหลัก
				๒๕๖๖ (บาท)	๒๕๖๗ (บาท)	๒๕๖๘ (บาท)	๒๕๖๙ (บาท)	๒๕๗๐ (บาท)				
๑๒๗	ปรับปรุงถนนลูกรังภายในหมู่บ้าน หมู่ที่ ๖ บ้านเพชรสุวรรณ	เพื่อให้ประชาชนมีถนนสำหรับใช้คมนาคมได้สะดวก	ปรับปรุงถนนลูกรังภายในหมู่บ้าน (ตามแบบและรายละเอียด ทต.ช่องลม กำหนด)	๓๐๐,๐๐๐	๐	๓๐๐,๐๐๐	๐	๐	ร้อยละ ๖๐ ของความพึงพอใจของประชาชน	ประชาชนมีถนนใช้คมนาคมได้สะดวกสบาย	หมู่ที่ ๖ บ้านเพชรสุวรรณ	กองช่าง
๑๒๘	ติดตั้งกล้องวงจรปิดบริเวณจุดเสี่ยง หมู่ที่ ๖ บ้านเพชรสุวรรณ	เพื่อรักษาความปลอดภัยในชีวิตและทรัพย์สินของประชาชน	ติดตั้งกล้องวงจรปิดบริเวณจุดเสี่ยง (ตามแบบและรายละเอียด ทต.ช่องลม กำหนด)	๐	๕๐๐,๐๐๐	๐	๐	๐	มีความปลอดภัยเพิ่มขึ้น ร้อยละ ๖๐	สามารถใช้ตรวจสอบเหตุการณ์ย้อนหลัง และเป็นหลักฐานในการดำเนินคดีในกระบวนการยุติธรรม	หมู่ที่ ๖ บ้านเพชรสุวรรณ	สำนักปลัด
๑๒๙	ก่อสร้างประปาหมู่บ้านบริเวณเกาะโรงเรียนเทศบาลช่องลม หมู่ที่ ๖ บ้านเพชรสุวรรณ	เพื่อปรับปรุงระบบประปาหมู่บ้านให้มีประสิทธิภาพมากขึ้น	ก่อสร้างประปาหมู่บ้านบริเวณเกาะโรงเรียนเทศบาลช่องลม (ตามแบบและรายละเอียด ทต.ช่องลม กำหนด)	๑,๕๐๐,๐๐๐	๐	๐	๐	๐	ประชาชนร้อยละ ๗๐ มีน้ำประปาใช้อุปโภคบริโภค	ประชาชนมีน้ำอุปโภค บริโภคอย่างเพียงพอและทั่วถึง	หมู่ที่ ๖ บ้านเพชรสุวรรณ	สำนักปลัด
๑๓๐	ขยายเขตไฟฟ้าภายในหมู่บ้านจากบ่อมด้ารวม ม.๖ ถึงบ้านนางกัญญาณัฐ บุญช่วย หมู่ที่ ๖ บ้านเพชรสุวรรณ	เพื่ออุดหนุนให้การไฟฟ้าส่วนภูมิภาค อ.ลานกระบือ ในการดำเนินการติดตั้งไฟฟ้า	ขยายเขตไฟฟ้าภายในหมู่บ้านจากบ่อมด้ารวม ม.๖ ถึงบ้านนางกัญญาณัฐ บุญช่วย	๐	๐	๐	๑,๐๐๐,๐๐๐	๐	ประชาชนร้อยละ ๖๐ มีคุณภาพชีวิตที่ดีขึ้น	ประชาชนมีไฟฟ้าใช้อย่างทั่วถึง	หมู่ที่ ๖ บ้านเพชรสุวรรณ	สำนักปลัด

ที่	โครงการ	วัตถุประสงค์	เป้าหมาย (ผลผลิตของโครงการ)	งบประมาณ					ตัวชี้วัด (KPI)	ผลที่คาดว่าจะได้รับ	ที่มาของ โครงการ	หน่วยงาน รับผิดชอบหลัก
				๒๕๖๖ (บาท)	๒๕๖๗ (บาท)	๒๕๖๘ (บาท)	๒๕๖๙ (บาท)	๒๕๗๐ (บาท)				
๑๓๑	ขยายเขตไฟฟ้าภายในหมู่บ้าน จากคลองสาธารณะหนองโสน (ม.๖) บ้านนายบุญชู บุญปลื้ม ถึงคลองมาบไพร หมู่ที่ ๖ บ้านเพชรสุวรรณ	เพื่ออุดหนุนให้ การไฟฟ้าส่วนภูมิภาค อ.ลานกระบือ ในการ ดำเนินการติดตั้งไฟฟ้า	ขยายเขตไฟฟ้าภายในหมู่บ้าน จากคลองสาธารณะหนองโสน (ม.๖) บ้านนายบุญชู บุญปลื้ม ถึงคลองมาบไพร	๐	๐	๑,๐๐๐,๐๐๐	๐	๐	ประชาชน ร้อยละ ๖๐ มีคุณภาพชีวิต ที่ดีขึ้น	ประชาชนมีไฟฟ้า ใช้อย่างทั่วถึง	หมู่ที่ ๖ บ้าน เพชรสุวรรณ	กองช่าง
๑๓๒	เสริมผิวทางแอสฟัลติก คอนกรีตสายสามแยก บ้านเพชรสุวรรณ ถึงสี่แยกบ้านคลองเจริญ หมู่ที่ ๖ บ้านเพชรสุวรรณ	เพื่อให้ประชาชนมีถนน สำหรับใช้คมนาคม ได้สะดวก และลดปัญหา ฝุ่นละออง	เสริมผิวทางแอสฟัลติกคอนกรีต สายสามแยกบ้านเพชรสุวรรณ ถึงสี่แยกบ้านคลองเจริญ กว้าง ๖.๐๐-๘.๐๐ ม. หนา ๐.๐๕ ม. (ตามแบบและรายละเอียด ทต.ช่องลม กำหนด)	๓,๐๐๐,๐๐๐	๐	๐	๐	๐	ร้อยละ ๖๐ ของ ความพึงพอใจ ของประชาชน	ประชาชนมีถนน ใช้คมนาคม ได้สะดวกสบาย	หมู่ที่ ๖ บ้าน เพชรสุวรรณ	กองช่าง
๑๓๓	ปรับปรุง/ซ่อมแซมระบบประปา หมู่บ้าน (บริเวณอาคารอเนกประสงค์) หมู่ที่ ๖ บ้านเพชรสุวรรณ	เพื่อให้มีระบบประปา หมู่บ้านเพียงพอต่อการ อุปโภค บริโภค	ปรับปรุง/ซ่อมแซมระบบประปา (ตามแบบและรายละเอียด ทต.ช่องลม กำหนด)	๑,๒๙๘,๐๐๐	๐	๐	๐	๐	ประชาชน ร้อยละ ๗๐ มีน้ำประปา ใช้อุปโภคบริโภค	ประชาชนมีน้ำ อุปโภค บริโภค อย่างเพียงพอ และทั่วถึง	หมู่ที่ ๖ บ้าน เพชรสุวรรณ	กองช่าง
๑๓๔	ปรับปรุง/ซ่อมแซมระบบประปา หมู่บ้าน (บริเวณบ้านนายเรือง) หมู่ที่ ๖ บ้านเพชรสุวรรณ	เพื่อให้มีระบบประปา หมู่บ้านเพียงพอต่อการ อุปโภค บริโภค	ปรับปรุง/ซ่อมแซมระบบประปา (ตามแบบและรายละเอียด ทต.ช่องลม กำหนด)	๐	๘๙๐,๐๐๐	๐	๐	๐	ประชาชน ร้อยละ ๗๐ มีน้ำประปา ใช้อุปโภคบริโภค	ประชาชนมีน้ำ อุปโภค บริโภค อย่างเพียงพอ และทั่วถึง	หมู่ที่ ๖ บ้าน เพชรสุวรรณ	กองช่าง

ที่	โครงการ	วัตถุประสงค์	เป้าหมาย (ผลผลิตของโครงการ)	งบประมาณ					ตัวชี้วัด (KPI)	ผลที่คาดว่าจะได้รับ	ที่มาของ โครงการ	หน่วยงาน รับผิดชอบหลัก
				๒๕๖๖ (บาท)	๒๕๖๗ (บาท)	๒๕๖๘ (บาท)	๒๕๖๙ (บาท)	๒๕๗๐ (บาท)				
๑๓๕	ขยายเขตไฟฟ้า เพื่อการเกษตร จากนายนายบุญชัย โคกลือชา ถึงนายนายภักดี โคตานนท์ หมู่ที่ ๖ บ้านเกษตร	เพื่ออุดหนุนให้ การไฟฟ้า ส่วนภูมิภาคสาขา อ.ลานกระบือ ขยายเขตไฟฟ้า เพื่อ บรรเทาความเดือดร้อน ของประชาชนในพื้นที่	ขยายเขตไฟฟ้า เพื่อการเกษตร จากนายนายบุญชัย โคกลือชา ถึงนายนายภักดี โคตานนท์	๐	๐	๐	๐	๐	ประชาชน ร้อยละ ๖๐ มีคุณภาพชีวิต ที่ดีขึ้น	ประชาชนมีไฟฟ้า ใช้อย่างทั่วถึง	หมู่ที่ ๖ บ้าน เพชรสุวรรณ	กองช่าง
๑๓๖	โครงการเสริมผิวทาง แอสฟัลติกคอนกรีต หมู่ที่ ๖ บ้านเพชรสุวรรณ	เพื่อให้ประชาชนมี เส้นทางคมนาคมในการ สัญจรไปมาได้สะดวก	เสริมผิวทางแอสฟัลติกคอนกรีต ขนาดกว้าง ๕.๐๐ ม. หนาเฉลี่ย ๐.๑๕ ม. ระยะทาง ๑,๔๐๐ ม. หรือมีปริมาณพื้นที่ ไม่น้อยกว่า ๗,๐๐๐ ตร.ม. (ตามแบบและรายละเอียด ทต.ช่องลม กำหนด)	๓,๐๐๐,๐๐๐	๐	๐	๐	๐	ร้อยละ ๖๐ ของ ความพึงพอใจ ของประชาชน	ประชาชนมีถนน สำหรับสัญจร ไปมาได้อย่าง สะดวก	หมู่ที่ ๖ บ้าน เพชรสุวรรณ	กองช่าง
๑๓๗	โครงการก่อสร้างถนน คอนกรีตเสริมเหล็ก ภายในหมู่บ้าน สายหนองอี่แจ่ม หมู่ที่ ๖ บ้านเพชรสุวรรณ	เพื่อให้ประชาชนมี เส้นทางคมนาคมในการ สัญจรไปมาได้สะดวก	ก่อสร้างถนนคอนกรีตเสริมเหล็ก ผิวจราจรกว้าง ๔.๐๐ เมตร ระยะทางยาว ๙๒๐.๐๐ เมตร หนา ๐.๑๕ เมตร พร้อมลูกรัง ไหล่ทางข้างละ ๐.๕๐ เมตร หรือ พื้นที่ไม่น้อยกว่า ๓,๖๘๐.๐๐ ม. (ตามแบบและรายละเอียด ทต.ช่องลม กำหนด)	๑,๘๐๐,๐๐๐	๐	๐	๐	๐	ร้อยละ ๖๐ ของ ความพึงพอใจ ของประชาชน	ประชาชนมีถนน สำหรับสัญจร ไปมาได้อย่าง สะดวก	หมู่ที่ ๖ บ้าน เพชรสุวรรณ	กองช่าง

ที่	โครงการ	วัตถุประสงค์	เป้าหมาย (ผลผลิตของโครงการ)	งบประมาณ					ตัวชี้วัด (KPI)	ผลที่คาดว่าจะได้รับ	ที่มาของโครงการ	หน่วยงาน รับผิดชอบหลัก
				๒๕๖๖ (บาท)	๒๕๖๗ (บาท)	๒๕๖๘ (บาท)	๒๕๖๙ (บาท)	๒๕๗๐ (บาท)				
๑๓๘	โครงการก่อสร้างถนนคอนกรีตเสริมเหล็กสายหนองขุมแสง หมู่ที่ ๖ บ้านเพชรสุวรรณ	เพื่อให้ประชาชนมีเส้นทางคมนาคมในการสัญจรไปมาได้สะดวก	ก่อสร้างถนนคอนกรีตเสริมเหล็ก กว้าง ๕.๐๐ เมตร หนา ๐.๑๕ เมตร พร้อมลงลูกรัง ความยาว ๓๐๐ เมตร (ตามแบบและรายละเอียด ทต.ช่องลม กำหนด)	๑,๐๕๐,๐๐๐	๐	๐	๐	๐	ร้อยละ ๖๐ ของความพึงพอใจของประชาชน	ประชาชนมีถนนสำหรับสัญจรไปมาได้สะดวก	หมู่ที่ ๖ บ้านเพชรสุวรรณ	กองช่าง
๑๓๙	ติดตั้งไฟฟ้าแสงสว่างภายในหมู่บ้านทางห้วยการ้องฝั่งคลองส่งน้ำ-บริเวณบ้านนายสัน ลือชา หมู่ที่ ๗ บ้านคลองเจริญ	เพื่อเพิ่มความปลอดภัยและป้องกันอุบัติเหตุทางถนน	ไฟฟ้าแสงสว่างภายในหมู่บ้านทางห้วยการ้องฝั่งคลองส่งน้ำ-บริเวณบ้านนายสัน ลือชา (ตามแบบและรายละเอียด ทต.ช่องลม กำหนด)	๐	๐	๐	๕๐๐,๐๐๐	๐	ประชาชนร้อยละ ๖๐ มีคุณภาพชีวิตที่ดีขึ้น	ประชาชนมีไฟฟ้าใช้อย่างทั่วถึง	หมู่ที่ ๗ บ้านคลองเจริญ	กองช่าง
๑๔๐	ขยายเขตไฟฟ้าเพื่อการเกษตรภายในหมู่บ้าน จากบ้านนางอำพร ถึง คลองห้วยใหญ่สุดเขตตำบลช่องลม หมู่ที่ ๗ บ้านคลองเจริญ	เพื่ออุดหนุนให้ การไฟฟ้าส่วนภูมิภาคสาขา อ.ลานกระบือ ขยายเขตไฟฟ้า เพื่อบรรเทาความเดือดร้อนของประชาชนในพื้นที่	ขยายเขตไฟฟ้าเพื่อการเกษตรภายในหมู่บ้าน จากบ้านนางอำพร ถึง คลองห้วยใหญ่สุดเขตตำบลช่องลม (ตามแบบและรายละเอียด ทต.ช่องลม กำหนด)	๐	๐	๑,๐๐๐,๐๐๐	๐	๐	ประชาชนร้อยละ ๖๐ มีคุณภาพชีวิตที่ดีขึ้น	ประชาชนมีไฟฟ้าใช้อย่างทั่วถึง	หมู่ที่ ๗ บ้านคลองเจริญ	กองช่าง
๑๔๑	ติดตั้งไฟฟ้าแสงสว่างโซล่าเซลล์ ภายในหมู่บ้านบริเวณคลองมาบไทร (ฝั่งใต้) หมู่ที่ ๗ บ้านคลองเจริญ	เพื่อเพิ่มความปลอดภัยและป้องกันอุบัติเหตุทางถนน	ติดตั้งไฟฟ้าแสงสว่างโซล่าเซลล์ภายในหมู่บ้านบริเวณคลองมาบไทร (ฝั่งใต้) (ตามแบบและรายละเอียด ทต.ช่องลม กำหนด)	๐	๐	๐	๗๐๐,๐๐๐	๐	ประชาชนร้อยละ ๖๐ มีคุณภาพชีวิตที่ดีขึ้น	ประชาชนมีไฟฟ้าใช้อย่างทั่วถึง	หมู่ที่ ๗ บ้านคลองเจริญ	กองช่าง

ที่	โครงการ	วัตถุประสงค์	เป้าหมาย (ผลผลิตของโครงการ)	งบประมาณ					ตัวชี้วัด (KPI)	ผลที่คาดว่าจะได้รับ	ที่มาของโครงการ	หน่วยงาน รับผิดชอบหลัก
				๒๕๖๖ (บาท)	๒๕๖๗ (บาท)	๒๕๖๘ (บาท)	๒๕๖๙ (บาท)	๒๕๗๐ (บาท)				
๑๔๒	ก่อสร้างถนนลูกรังคั่นคลอง ฝั่งใต้คลองห้วยใหญ่ หมู่ที่ ๗ บ้านคลองเจริญ	เพื่อให้ประชาชนมีถนน สำหรับใช้คมนาคม ได้สะดวกและลดปัญหา ฝุ่นละออง	ก่อสร้างถนนลูกรังคั่นคลอง ฝั่งใต้คลองห้วยใหญ่ กว้าง ๔.๐๐ ม. หนาเฉลี่ย ๐.๑๕ ม. (ตามแบบและรายละเอียด ทต.ช่องลม กำหนด)	๓๐๐,๐๐๐	๐	๐	๐	๐	ร้อยละ ๖๐ ของ ความพึงพอใจ ของประชาชน	ประชาชนมีถนน ใช้คมนาคม ได้สะดวกสบาย	หมู่ที่ ๗ บ้าน คลองเจริญ	กองช่าง
๑๔๓	ซ่อมแซมบานประตูปิด-เปิดน้ำ บริเวณบ้านนายวิชาญ อินเลี้ยง หมู่ที่ ๗ บ้านคลองเจริญ	เพื่อเพิ่มระดับการ กักเก็บน้ำ	ซ่อมแซมบานประตูปิด-เปิดน้ำ บริเวณบ้านนายวิชาญ อินเลี้ยง (ตามแบบและรายละเอียด ทต.ช่องลม กำหนด)	๓๐,๐๐๐	๐	๐	๐	๐	จำนวน ๑ โครงการ	ช่วยชะลอ การระบายน้ำ เพื่อใช้เป็น กักเก็บน้ำ	หมู่ที่ ๗ บ้าน คลองเจริญ	กองช่าง
๑๔๔	ก่อสร้างถนนคอนกรีต เลียบบคลองส่งน้ำ -ถนนสายถ้าสะเดา หมู่ที่ ๗ บ้านคลองเจริญ	เพื่อให้ประชาชนมีถนน สำหรับใช้คมนาคม ได้สะดวกและลดปัญหา ฝุ่นละออง	ก่อสร้างถนนคอนกรีต เลียบบคลองส่งน้ำ-ถนนสาย ถ้าสะเดา กว้าง ๕.๐๐ ม. หนา ๐.๑๕ ม. (ตามแบบและรายละเอียด ทต.ช่องลม กำหนด)	๐	๐	๑,๐๐๐,๐๐๐	๐	๐	ร้อยละ ๖๐ ของ ความพึงพอใจ ของประชาชน	ประชาชนมีถนน ใช้คมนาคม ได้สะดวกสบาย	หมู่ที่ ๗ บ้าน คลองเจริญ	กองช่าง
๑๔๕	ปรับปรุงอาคารอเนกประสงค์ หมู่บ้าน หมู่ที่ ๗ บ้านคลองเจริญ	เพื่อเป็นสถานที่ให้ ประชาชนในหมู่บ้านไว้ใช้ ทำกิจกรรมส่วนรวม	ปรับปรุงอาคารอเนกประสงค์ หมู่บ้าน (ตามแบบและรายละเอียด ทต.ช่องลม กำหนด)	๐	๕๐๐,๐๐๐	๐	๐	๐	ร้อยละ ๖๐ ของ ความพึงพอใจ ของประชาชน	ประชาชน มีสถานที่ จัดกิจกรรมร่วมกัน	หมู่ที่ ๗ บ้าน คลองเจริญ	กองช่าง

ที่	โครงการ	วัตถุประสงค์	เป้าหมาย (ผลผลิตของโครงการ)	งบประมาณ					ตัวชี้วัด (KPI)	ผลที่คาดว่าจะได้รับ	ที่มาของ โครงการ	หน่วยงาน รับผิดชอบหลัก
				๒๕๖๖ (บาท)	๒๕๖๗ (บาท)	๒๕๖๘ (บาท)	๒๕๖๙ (บาท)	๒๕๗๐ (บาท)				
๑๔๖	ปรับปรุง/ซ่อมแซมระบบประปาหมู่บ้าน หมู่ที่ ๗ บ้านคลองเจริญ	เพื่อให้มีระบบประปาหมู่บ้านเพียงพอต่อการอุปโภค บริโภค	ปรับปรุง/ซ่อมแซมระบบประปา (ตามแบบและรายละเอียด ทต.ช่องลม กำหนด)	๑,๒๙๘,๐๐๐	๐	๐	๐	๐	ประชาชน ร้อยละ ๗๐ มีน้ำประปาใช้อุปโภคบริโภค	ประชาชนมีน้ำอุปโภค บริโภค อย่างเพียงพอ และทั่วถึง	หมู่ที่ ๗ บ้าน คลองเจริญ	กองช่าง
๑๔๗	ก่อสร้างถนนคอนกรีตเสริมเหล็กสายเลียบบคลองมาบไพร ฝั่งทิศใต้ (ตอนที่ ๒) หมู่ที่ ๗ บ้านคลองเจริญ	เพื่อให้ประชาชนมีเส้นทางคมนาคมในการสัญจรไปมาได้สะดวก	ก่อสร้างถนนคอนกรีต ความกว้าง ๕.๐๐ เมตร หนา ๐.๑๕ ม. ความยาว ๑๘๐ เมตร (ตามแบบและรายละเอียด ทต.ช่องลม กำหนด)	๐	๕๕๐,๐๐๐	๐	๐	๐	ร้อยละ ๖๐ ของความพึงพอใจของประชาชน	ประชาชนมีถนนใช้คมนาคม ได้สะดวกสบาย	หมู่ที่ ๗ บ้าน คลองเจริญ	กองช่าง
๑๔๘	ก่อสร้างถนนคอนกรีตเสริมเหล็กสายจากบ้านนางอำพร ถึง นานายอระแบ็นกลาง (ตอนที่ ๒) หมู่ที่ ๗ บ้านคลองเจริญ	เพื่อให้ประชาชนมีเส้นทางคมนาคมในการสัญจรไปมาได้สะดวก	ก่อสร้างถนนคอนกรีต ความกว้าง ๕.๐๐ เมตร หนา ๐.๑๕ ม. ความยาว ๒๙๐ เมตร (ตามแบบและรายละเอียด ทต.ช่องลม กำหนด)	๐	๐	๗๐๐,๐๐๐	๐	๐	ร้อยละ ๖๐ ของความพึงพอใจของประชาชน	ประชาชนมีถนนใช้คมนาคม ได้สะดวกสบาย	หมู่ที่ ๗ บ้าน คลองเจริญ	กองช่าง
๑๔๙	ปรับปรุงระบบประปาภายในหมู่บ้าน (ย้ายจากบ้านนายเตี้ยมาติดตั้งใหม่ บริเวณหน้าวัดบึงพระนางทอง) หมู่ที่ ๘ บ้านบึงพระนางทอง	เพื่อปรับปรุงระบบประปาหมู่บ้านให้มีประสิทธิภาพมากขึ้น	ปรับปรุงระบบประปาภายในหมู่บ้าน(ย้ายจากบ้านนายเตี้ยมาติดตั้งใหม่ บริเวณหน้าวัดบึงพระนางทอง) (ตามแบบและรายละเอียด ทต.ช่องลม กำหนด)	๔๐๐,๐๐๐	๐	๐	๐	๐	ประชาชน ร้อยละ ๗๐ มีน้ำประปาใช้อุปโภค บริโภค	ประชาชนมีน้ำอุปโภค บริโภค อย่างเพียงพอ และทั่วถึง	หมู่ที่ ๘ บ้าน บึงพระ นางทอง	กองช่าง

ที่	โครงการ	วัตถุประสงค์	เป้าหมาย (ผลผลิตของโครงการ)	งบประมาณ					ตัวชี้วัด (KPI)	ผลที่คาดว่าจะได้รับ	ที่มาของโครงการ	หน่วยงานรับผิดชอบหลัก
				๒๕๖๖ (บาท)	๒๕๖๗ (บาท)	๒๕๖๘ (บาท)	๒๕๖๙ (บาท)	๒๕๗๐ (บาท)				
๑๕๐	ติดตั้งเสียงตามสายภายในหมู่บ้าน หมู่ที่ ๘ บ้านบึงพระนางทอง	เพื่อให้ประชาชนสัมพันธ์ข่าวสารให้ประชาชนในพื้นที่ได้ฟัง	ติดตั้งเสียงตามสายภายในหมู่บ้าน (ตามแบบและรายละเอียด ทต.ช่อกลม กำหนด)	๐	๕๐๐,๐๐๐	๐	๐	๐	ประชาชนร้อยละ ๖๐ มีคุณภาพชีวิต	ประชาชนสามารถรับรู้ข่าวสารได้อย่างทั่วถึง	หมู่ที่ ๘ บ้านบึงพระนางทอง	กองวิชาการและแผนงาน
๑๕๑	เสริมผิวทางแอสฟัลติกคอนกรีตจากบริเวณสามแยกบ้านนายบุญธรรมถึงบ้านนายตง หมู่ที่ ๘ บ้านบึงพระนางทอง	เพื่อให้ประชาชนมีถนนสำหรับใช้คมนาคมได้สะดวก และลดปัญหาฝุ่นละออง	เสริมผิวทางแอสฟัลติกคอนกรีต จากบริเวณสามแยกบ้านนายบุญธรรมถึงบ้านนายตง กว้าง ๔.๐๐ ม. หนา ๐.๐๕ ม. (ตามแบบและรายละเอียด ทต.ช่อกลม กำหนด)	๐	๐	๖๐๐,๐๐๐	๐	๐	ร้อยละ ๖๐ ของความพึงพอใจของประชาชน	ประชาชนมีถนนใช้คมนาคมได้สะดวกสบาย	หมู่ที่ ๘ บ้านบึงพระนางทอง	กองช่าง
๑๕๒	ก่อสร้างถนนลูกรังบดอัดสายทางบ้านนายจวนถึงบริเวณไร่ นายหัส หมู่ที่ ๘ บ้านบึงพระนางทอง	เพื่อให้ประชาชนมีถนนสำหรับใช้คมนาคมได้สะดวก	ก่อสร้างถนนลูกรังบดอัดสายทางบ้านนายจวนถึงบริเวณไร่ นายหัส กว้าง ๔.๐๐ ม. หนาเฉลี่ย ๐.๑๕ ม. (ตามแบบและรายละเอียด ทต.ช่อกลม กำหนด)	๓๕๐,๐๐๐	๐	๐	๐	๐	ร้อยละ ๖๐ ของความพึงพอใจของประชาชน	ประชาชนมีถนนใช้คมนาคมได้สะดวกสบาย	หมู่ที่ ๘ บ้านบึงพระนางทอง	กองช่าง

ที่	โครงการ	วัตถุประสงค์	เป้าหมาย (ผลผลิตของโครงการ)	งบประมาณ					ตัวชี้วัด (KPI)	ผลที่คาดว่าจะได้รับ	ที่มาของ โครงการ	หน่วยงาน รับผิดชอบหลัก
				๒๕๖๖ (บาท)	๒๕๖๗ (บาท)	๒๕๖๘ (บาท)	๒๕๖๙ (บาท)	๒๕๗๐ (บาท)				
๑๕๓	ปรับปรุงถนนลาดยาง สายทางบ้าน นางประจวบ แหยมวงษ์ ถึงสามแยกไปบึงบอน หมู่ที่ ๘ บ้านบึงพระนางทอง	เพื่อให้ประชาชนมีถนน สำหรับใช้คมนาคม ได้สะดวกและลดปัญหา ฝุ่นละออง	ปรับปรุงถนนลาดยาง สายทางบ้านนางประจวบ แหยมวงษ์ ถึงสามแยก ไปบึงบอน ความกว้างผิวทาง รวมไหล่ทาง ๖.๐๐ ม. หนา ๐.๐๕ ม. (ตามแบบและรายละเอียด ทต.ช่องลม กำหนด)	๐	๔,๖๐๐,๐๐๐	๐	๐	๐	ร้อยละ ๖๐ ของ ความพึงพอใจ ของประชาชน	ประชาชนมีถนน ใช้คมนาคม ได้สะดวกสบาย	หมู่ที่ ๘ บ้าน บึงพระ นางทอง	กองช่าง
๑๕๔	ติดตั้งไฟฟ้าโซล่าเซลล์ ภายในหมู่บ้าน หมู่ที่ ๘ บ้านบึงพระนางทอง	เพื่อเพิ่มความปลอดภัย และป้องกันอุบัติเหตุ ทางถนน	ติดตั้งไฟฟ้าโซล่าเซลล์ ภายในหมู่บ้าน จำนวน ๑๐ จุด (ตามแบบและรายละเอียด ทต.ช่องลม กำหนด)	๕๐๐,๐๐๐	๐	๐	๐	๐	อุบัติเหตุลดลง เป็นศูนย์	ประชาชนเดินทาง สัญจรไปมา สะดวกและ ปลอดภัยจาก อุบัติเหตุมากขึ้น	หมู่ที่ ๘ บ้าน บึงพระ นางทอง	กองช่าง
๑๕๕	ก่อสร้างท่อลอดเหลี่ยม คสล. (BOX COLVERT) ข้ามถนน ลาดยางสายกลางหมู่บ้าน หมู่ที่ ๘ บ้านบึงพระนางทอง	เป็นทางระบายน้ำ	ก่อสร้างท่อลอดเหลี่ยม คสล. (BOX COLVERT) ชนิด ๑ ช่อง ข้ามถนนลาดยาง สายกลางหมู่บ้าน (ตามแบบและรายละเอียด ทต.ช่องลม กำหนด)	๐	๔๕๐,๐๐๐	๐	๐	๐	จำนวน ๑ โครงการ ระยะทางที่ ดำเนินการ	สามารถป้องกัน น้ำท่วมขังพื้นที่ ทำการเกษตร	หมู่ที่ ๘ บ้าน บึงพระ นางทอง	กองช่าง
๑๕๖	วางท่อ คสล.ระบายน้ำ จากทุ่งหนองโมก หมู่ที่ ๘ ถึงหมู่ที่ ๓ หมู่ที่ ๘ บ้านบึงพระนางทอง	เป็นทางระบายน้ำ	วางท่อ คสล.ระบายน้ำ จากทุ่งหนองโมก หมู่ที่ ๘ ถึง หมู่ที่ ๓ (ตามแบบและราย ละเอียด ทต.ช่องลม กำหนด)	๐	๐	๐	๐	๒,๐๐๐,๐๐๐	จำนวน ๑ โครงการ ระยะทางที่ ดำเนินการ	สามารถป้องกัน น้ำท่วมขังพื้นที่ ทำการเกษตร	หมู่ที่ ๘ บ้าน บึงพระ นางทอง	กองช่าง

ที่	โครงการ	วัตถุประสงค์	เป้าหมาย (ผลผลิตของโครงการ)	งบประมาณ					ตัวชี้วัด (KPI)	ผลที่คาดว่าจะได้รับ	ที่มาของ โครงการ	หน่วยงาน รับผิดชอบหลัก
				๒๕๖๖ (บาท)	๒๕๖๗ (บาท)	๒๕๖๘ (บาท)	๒๕๖๙ (บาท)	๒๕๗๐ (บาท)				
๑๕๗	ก่อสร้างประปาหมู่บ้าน หอดังสูง บริเวณบ้านนายธนู เจนจบ หมู่ที่ ๘ บ้านบึงพระนางทอง	เพื่อให้มีระบบประปา หมู่บ้านเพียงพอต่อการ อุปโภค บริโภค	ก่อสร้างประปาหมู่บ้าน หอดังสูง บริเวณบ้านนายธนู เจนจบ (ตามแบบและรายละเอียด ทต.ช่องลม กำหนด)	๕๐๐,๐๐๐	๐	๐	๐	๐	ประชาชน ร้อยละ ๗๐ มีน้ำประปา ใช้อุปโภคบริโภค	ประชาชนมีน้ำ อุปโภค บริโภค อย่างเพียงพอ และทั่วถึง	หมู่ที่ ๘ บ้าน บึงพระ นางทอง	กองช่าง
๑๕๘	ติดตั้งกล้องวงจรปิด บริเวณจุดเสี่ยง ภายในหมู่บ้าน หมู่ที่ ๘ บ้านบึงพระนางทอง	เพื่อรักษาความปลอดภัย ในชีวิตและทรัพย์สิน ของประชาชน	ติดตั้งกล้องวงจรปิด บริเวณจุดเสี่ยง ภายในหมู่บ้าน (ตามแบบและรายละเอียด ทต.ช่องลม กำหนด)	๐	๐	๕๐๐,๐๐๐	๐	๐	มีความปลอดภัย เพิ่มขึ้น ร้อยละ ๖๐	สามารถใช้ ตรวจสอบ เหตุการณ์ ย้อนหลัง และ เป็นหลักฐาน ในการดำเนิน คดีในกระบวนการ การยุติธรรม	หมู่ที่ ๘ บ้าน บึงพระ นางทอง	สำนักปลัด
๑๕๙	ก่อสร้างถนนลาดยาง ซอยข้างวัดบึงพระนางทอง ถึงสามแยกบ้านนายลับ หมู่ที่ ๘ บ้านบึงพระนางทอง	เพื่อให้ประชาชนมีถนน สำหรับใช้คมนาคม ได้สะดวกลดปัญหา ฝุ่นละออง	ก่อสร้างถนนลาดยาง ซอยข้างวัดบึงพระนางทอง ถึง สามแยกบ้านนายลับ กว้าง ๔.๐๐ ม. หนา ๐.๐๕ ม. (ตามแบบและรายละเอียด ทต.ช่องลม กำหนด)	๐	๐	๐	๑,๖๐๐,๐๐๐	๐	ร้อยละ ๖๐ ของ ความพึงพอใจ ของประชาชน	ประชาชนมีถนน ใช้คมนาคม ได้สะดวกสบาย	หมู่ที่ ๘ บ้าน บึงพระ นางทอง	กองช่าง

ที่	โครงการ	วัตถุประสงค์	เป้าหมาย (ผลผลิตของโครงการ)	งบประมาณ					ตัวชี้วัด (KPI)	ผลที่คาดว่าจะได้รับ	ที่มาของ โครงการ	หน่วยงาน รับผิดชอบหลัก
				๒๕๖๖ (บาท)	๒๕๖๗ (บาท)	๒๕๖๘ (บาท)	๒๕๖๙ (บาท)	๒๕๗๐ (บาท)				
๑๖๐	รื้อโครงสร้างอาคาร อเนกประสงค์หลังเก่า คืนเทศบาล หมู่ที่ ๘ บ้านบึงพระนางทอง	เพื่อปรับปรุงพื้นที่สำหรับ กิจกรรมอื่นๆภายใน หมู่บ้าน	รื้อโครงสร้างอาคาร อเนกประสงค์หลังเก่า คืนเทศบาล (ตามแบบและรายละเอียด ทต.ช่องลม กำหนด)	๕๐,๐๐๐	๐	๐	๐	๐	ร้อยละ ๖๐ ของ ความพึงพอใจ ของประชาชน	มีพื้นที่สำหรับ ดำเนินกิจการ อื่นๆภายใน หมู่บ้าน	หมู่ที่ ๘ บ้าน บึงพระ นางทอง	กองช่าง
๑๖๑	ปรับปรุง/ซ่อมแซมระบบประปา หมู่บ้าน หมู่ที่ ๘ บ้านบึงพระนางทอง	เพื่อให้มีระบบประปา หมู่บ้านเพียงพอต่อการ อุปโภค บริโภค	ปรับปรุง/ซ่อมแซมระบบประปา (ตามแบบและรายละเอียด ทต.ช่องลม กำหนด)	๑,๒๙๘,๐๐๐	๐	๐	๐	๐	ประชาชน ร้อยละ ๗๐ มีน้ำประปา ใช้อุปโภคบริโภค	ประชาชนมีน้ำ อุปโภค บริโภค อย่างเพียงพอ และทั่วถึง	หมู่ที่ ๘ บ้าน บึงพระ นางทอง	กองช่าง
๑๖๒	โครงการก่อสร้างประปา ภายในหมู่บ้าน หมู่ที่ ๘ บ้านบึงพระนางทอง	เพื่อประชาชนมีคุณภาพ ชีวิตที่ดีขึ้นทุกบ้านมีน้ำ สะอาดใช้อุปโภค บริโภค อย่างเพียงพอ และทั่วถึง	ก่อสร้างประปาทรงแซมเปญ ขนาด ๒๐ ลบ.ม. (ตามแบบและรายละเอียด ทต.ช่องลม กำหนด)	๑,๕๐๐,๐๐๐	๐	๐	๐	๐	ประชาชน ร้อยละ ๗๐ มีน้ำประปา ใช้อุปโภคบริโภค	ประชาชนมีน้ำ อุปโภค บริโภค อย่างเพียงพอ และทั่วถึง	หมู่ที่ ๘ บ้าน บึงพระ นางทอง	กองช่าง
๑๖๓	โครงการก่อสร้างระบบประปา ภายในหมู่บ้าน หมู่ที่ ๘ บ้านบึงพระนางทอง	เพื่อให้มีระบบประปา หมู่บ้านเพียงพอต่อการ อุปโภค บริโภค	ก่อสร้างระบบประปา ภายในหมู่บ้าน จำนวน ๑ จุด (ตามแบบและรายละเอียด ทต.ช่องลม กำหนด)	๑,๑๐๐,๐๐๐	๐	๐	๐	๐	ประชาชน ร้อยละ ๗๐ มีน้ำประปา ใช้อุปโภคบริโภค	ประชาชนมีน้ำ อุปโภค บริโภค อย่างเพียงพอ และทั่วถึง	หมู่ที่ ๘ บ้าน บึงพระ นางทอง	กองช่าง
๑๖๔	โครงการปรับปรุงท่อส่งน้ำ ประปา ภายในหมู่บ้าน จำนวน ๓ จุด หมู่ที่ ๕ บ้านวังยาง	เพื่อให้มีระบบประปา หมู่บ้านเพียงพอต่อการ อุปโภค บริโภค	ปรับปรุงท่อส่งน้ำ จำนวน ๓ จุด รวมความยาวไม่น้อยกว่า ๑,๔๒๙ เมตร พร้อมติดตั้ง จุดเป่าล้าง จุดปล่อยน้ำทิ้ง (ตามแบบและรายละเอียด ทต.ช่องลม กำหนด)	๓๐๐,๐๐๐	๐	๐	๐	๐	ประชาชน ร้อยละ ๗๐ มีน้ำประปา ใช้อุปโภคบริโภค	ประชาชนมีน้ำ อุปโภค บริโภค อย่างเพียงพอ และทั่วถึง	หมู่ที่ ๕ บ้าน วังยาง	กองช่าง

ที่	โครงการ	วัตถุประสงค์	เป้าหมาย (ผลผลิตของโครงการ)	งบประมาณ					ตัวชี้วัด (KPI)	ผลที่คาดว่าจะได้รับ	ที่มาของ โครงการ	หน่วยงาน รับผิดชอบหลัก
				๒๕๖๖ (บาท)	๒๕๖๗ (บาท)	๒๕๖๘ (บาท)	๒๕๖๙ (บาท)	๒๕๗๐ (บาท)				
๑๖๕	โครงการวางท่อระบายน้ำบริเวณคลองซอยหลังวัดเกศกาสร ถึงคลองเมือง หมู่ที่ ๖ บ้านเพชรสุวรรณ	เพื่อเป็นทางระบายน้ำ ป้องกันน้ำท่วมขังพื้นที่ทำการเกษตรในช่วงฤดูฝน	วางท่อ คสล. ระบายน้ำ ขนาด Ø ๑.๒๐ เมตร ความยาว ๒๕๐.๐๐ เมตร (ตามแบบและรายละเอียด ทด.ช่องลม กำหนด)	๑,๒๐๐,๐๐๐	๐	๐	๐	๐	จำนวน ๑ โครงการ ระยะทางที่ ดำเนินการ	สามารถป้องกันน้ำท่วมขังพื้นที่ทำการเกษตร	หมู่ที่ ๖ บ้านเพชรสุวรรณ	กองช่าง
๑๖๖	โครงการเสริมผิวทางแอสฟัลติกคอนกรีตสายทางบ้าน นายระเบียบ น้อยพงษ์ หมู่ที่ ๖ บ้านเพชรสุวรรณ	เพื่อให้ประชาชนมีถนนสำหรับใช้คมนาคม ได้สะดวกลดปัญหาฝุ่นละออง	เสริมผิวทางแอสฟัลติกคอนกรีต กว้าง ๕.๐๐ ม. ความยาว ๙๓๐ เมตร (ตามแบบและรายละเอียด ทด.ช่องลม กำหนด)	๐	๐	๒,๒๓๐,๐๐๐	๐	๐	ร้อยละ ๖๐ ของความพึงพอใจของประชาชน	ประชาชนมีถนนใช้คมนาคม ได้สะดวกสบาย	หมู่ที่ ๖ บ้านเพชรสุวรรณ	กองช่าง
๑๖๗	โครงการก่อสร้างถนนคอนกรีตสายหลังโรงเรียนเทศบาล หมู่ที่ ๖ บ้านเพชรสุวรรณ	เพื่อให้ประชาชนมีเส้นทางคมนาคมในการสัญจรไปมาได้สะดวก	ก่อสร้างถนนคอนกรีต ความกว้าง ๔.๐๐ เมตร ความยาว ๑,๒๙๕ เมตร (ตามแบบและรายละเอียด ทด.ช่องลม กำหนด)	๐	๐	๐	๔,๕๐๐,๐๐๐	๐	ร้อยละ ๖๐ ของความพึงพอใจของประชาชน	ประชาชนมีถนนใช้คมนาคม ได้สะดวกสบาย	หมู่ที่ ๖ บ้านเพชรสุวรรณ	กองช่าง
๑๖๘	โครงการก่อสร้างท่อลอดเหลี่ยม (BOX COLVERT) ภายในหมู่บ้าน ชนิด ๑ ช่อง จำนวน ๑ จุด หมู่ที่ ๖ บ้านเพชรสุวรรณ	เป็นทางระบายน้ำ	ก่อสร้างท่อลอดเหลี่ยม (BOX COLVERT) ภายในหมู่บ้าน ชนิด ๑ ช่อง จำนวน ๑ จุด (ตามแบบและรายละเอียด ทด.ช่องลม กำหนด)	๐	๕๐๐,๐๐๐	๐	๐	๐	จำนวน ๑ โครงการ ระยะทางที่ ดำเนินการ	สามารถป้องกันน้ำท่วมขังพื้นที่ทำการเกษตร	หมู่ที่ ๖ บ้านเพชรสุวรรณ	กองช่าง
รวมทั้งสิ้น ๑๖๘ โครงการ			รวมเป็นเงิน	๘๔,๓๓๐,๐๐๐	๒๙,๐๓๘,๐๐๐	๒๔,๖๖๐,๐๐๐	๒๒,๒๕๐,๐๐๐	๑๓,๕๔๐,๐๐๐				

๒. บัญชีโครงการพัฒนาท้องถิ่น

แบบ ผ.๐๒/๑

รายละเอียดโครงการพัฒนา
ที่นำมาจากแผนพัฒนาหมู่บ้านและแผนพัฒนาชุมชน
(พ.ศ. ๒๕๖๖ - ๒๕๗๐)

เทศบาลตำบลช่องลม อำเภอลานกระบือ จังหวัดกำแพงเพชร

ก. ยุทธศาสตร์จังหวัดที่ ๑ : พัฒนาระบบการผลิตสินค้าเกษตรปลอดภัย และส่งเสริมการผลิตพืชพลังงานทดแทนอย่างมีประสิทธิภาพ

ข. ยุทธศาสตร์การพัฒนาขององค์กรปกครองส่วนท้องถิ่นในเขตจังหวัดที่ ๓ : การส่งเสริมเศรษฐกิจพอเพียงและพัฒนาเกษตรปลอดภัย

๒. ยุทธศาสตร์การส่งเสริมเศรษฐกิจพอเพียงและพัฒนาเกษตรปลอดภัย

ที่	โครงการ	วัตถุประสงค์	เป้าหมาย (ผลผลิตของโครงการ)	งบประมาณ					ตัวชี้วัด (KPI)	ผลที่คาดว่าจะได้รับ	ที่มาของ โครงการ	หน่วยงาน รับผิดชอบ หลัก
				๒๕๖๖ (บาท)	๒๕๖๗ (บาท)	๒๕๖๘ (บาท)	๒๕๖๙ (บาท)	๒๕๗๐ (บาท)				
๑	เจาะบ่อน้ำลึก เพื่อการเกษตร พร้อมแผงโซลาร์เซลล์ หมู่ที่ ๑ บ้านช่องลม	เพื่อเปลี่ยนการดึงน้ำ จากใช้เครื่องยนต์ เป็นพลังงานจาก แสงอาทิตย์	เจาะบ่อน้ำลึกเพื่อการเกษตร พร้อมแผงโซลาร์เซลล์ จำนวน ๑๓ จุด (ตามแบบและรายละเอียด ทต.ช่องลม กำหนด)	๓,๙๐๐,๐๐๐	๐	๐	๓,๙๐๐,๐๐๐	๐	ร้อยละ ๖๐ ของความ พึงพอใจ ของประชาชน	ประชาชน ลดรายจ่าย และทำ ให้การใช้งาน พลังงานลดลง	หมู่ที่ ๑ บ้านช่องลม	กองช่าง
๒	ธนาคารน้ำใต้ดิน ภายใน ภายในหมู่บ้าน หมู่ที่ ๑ บ้านช่องลม	เพื่อประชาชนมีคุณภาพ ชีวิตที่ดีขึ้นมีน้ำสำหรับ ทำการเกษตรอย่าง เพียงพอ	ธนาคารน้ำใต้ดิน ภายในหมู่บ้าน จำนวน ๑๕ จุด (ตามแบบและรายละเอียด ทต.ช่องลม กำหนด)	๕๐๐,๐๐๐	๐	๐	๕๐๐,๐๐๐	๐	ธนาคาร น้ำใต้ดิน จำนวน ๑๕ จุด	ช่วยแก้ปัญหา น้ำท่วมขัง แก่ ปัญหาพื้นที่ แห้งแล้ง ช่วยเพิ่ม ระดับน้ำใต้ดิน บาดาลน้ำตื้น	หมู่ที่ ๑ บ้านช่องลม	กองช่าง
๓	โครงการเจาะบ่อบาดาล พร้อมติดตั้งระบบ พลังงานแสงอาทิตย์ เพื่อการเกษตร หมู่ที่ ๑ บ้านช่องลม	เพื่อเปลี่ยนการดึงน้ำ จากใช้เครื่องยนต์ เป็นพลังงานจาก แสงอาทิตย์	เจาะบ่อบาดาลพร้อมติดตั้ง ระบบพลังงานแสงอาทิตย์ เพื่อการเกษตร จำนวน ๓ บ่อ (ตามแบบและรายละเอียด ทต.ช่องลม กำหนด)	๑,๘๖๐,๐๐๐	๐	๐	๐	๐	ร้อยละ ๖๐ ของความ พึงพอใจ ของประชาชน	ประชาชน ลดรายจ่าย และทำให้การใช้ พลังงานลดลง	หมู่ที่ ๑ บ้านช่องลม	กองช่าง

ที่	โครงการ	วัตถุประสงค์	เป้าหมาย (ผลผลิตของโครงการ)	งบประมาณ					ตัวชี้วัด (KPI)	ผลที่คาดว่าจะได้รับ	ที่มาของ โครงการ	หน่วยงาน รับผิดชอบหลัก
				๒๕๖๖ (บาท)	๒๕๖๗ (บาท)	๒๕๖๘ (บาท)	๒๕๖๙ (บาท)	๒๕๗๐ (บาท)				
๔	โครงการเจาะบ่อบาดาล พร้อมติดตั้งปั๊มเมิส เพื่อการเกษตร หมู่ที่ ๑ บ้านช่องลม	เพื่อเปลี่ยนการดึงน้ำ จากใช้เครื่องยนต์ เป็นพลังงานจากแสงอาทิตย์	เจาะบ่อบาดาล พร้อมติดตั้งปั๊มเมิส เพื่อการเกษตร จำนวน ๒ บ่อ ความลึกไม่น้อยกว่า ๑๘๐ ม. (ตามแบบและรายละเอียด ทต.ช่องลม กำหนด)	๑,๒๔๐,๐๐๐	๐	๐	๐	๐	ร้อยละ ๖๐ ของความ พึงพอใจ ของประชาชน	ประชาชน ลดรายจ่าย และทำให้การใช้ พลังงานลดลง	หมู่ที่ ๑ บ้านช่องลม	กองช่าง
๕	เจาะบ่อน้ำลึกเพื่อการเกษตร พร้อมโซล่าเซลล์ ภายในหมู่บ้าน หมู่ที่ ๒ บ้านเกศกาสร	เพื่อเปลี่ยนการดึงน้ำ จากใช้เครื่องยนต์ เป็นพลังงานจาก แสงอาทิตย์	เจาะบ่อน้ำลึกเพื่อการเกษตร พร้อมโซล่าเซลล์ จำนวน ๕๐ บ่อ (ตามแบบและรายละเอียด ทต.ช่องลม กำหนด)	๖๐๐,๐๐๐	๖๐๐,๐๐๐	๖๐๐,๐๐๐	๖๐๐,๐๐๐	๖๐๐,๐๐๐	ร้อยละ ๖๐ ของความ พึงพอใจ ของประชาชน	ประชาชน ลดรายจ่าย และทำให้การใช้ พลังงานลดลง	หมู่ที่ ๒ บ้าน เกศกาสร	กองช่าง
๖	ขุดลอกคลองไส้ไก่ นายนายก้อง ถึงนา นายเกิน สอนสกุล หมู่ที่ ๒ บ้านเกศกาสร	เพื่อเพิ่มปริมาณการรองรับ ปริมาณน้ำฝน และกักเก็บน้ำ เพื่อการเกษตร	ขุดลอกคลองไส้ไก่ นายนายก้อง ถึงนา นายเกิน สอนสกุล (ตามแบบและรายละเอียด ทต.ช่องลม กำหนด)	๓๐๐,๐๐๐	๐	๐	๐	๐	ร้อยละ ๖๐ ของความ พึงพอใจ ของประชาชน	ประชาชนมีน้ำใช้ สำหรับ การเกษตร	หมู่ที่ ๒ บ้าน เกศกาสร	กองช่าง
๗	ธนาคารน้ำใต้ดิน ภายในหมู่บ้าน หมู่ที่ ๒ บ้านเกศกาสร	เพื่อประชาชนมีคุณภาพ ชีวิตที่ดีขึ้นมีน้ำสำหรับ ทำการเกษตรอย่าง เพียงพอ	ธนาคารน้ำใต้ดิน ภายใน หมู่บ้าน จำนวน ๑๐ จุด (ตามแบบและรายละเอียด ทต.ช่องลม กำหนด)	๖๐๐,๐๐๐	๐	๐	๖๐๐,๐๐๐	๐	ธนาคารน้ำ ใต้ดิน จำนวน ๑๐ จุด	ช่วยแก้ปัญหา น้ำท่วมขัง แก้ปัญหา พื้นที่ แห้งแล้ง ช่วย เพิ่มระดับน้ำ ใต้ดินบาดาล	หมู่ที่ ๒ บ้าน เกศกาสร	กองช่าง

ที่	โครงการ	วัตถุประสงค์	เป้าหมาย (ผลผลิตของโครงการ)	งบประมาณ					ตัวชี้วัด (KPI)	ผลที่คาดว่าจะได้รับ	ที่มาของ โครงการ	หน่วยงาน รับผิดชอบหลัก
				๒๕๖๖ (บาท)	๒๕๖๗ (บาท)	๒๕๖๘ (บาท)	๒๕๖๙ (บาท)	๒๕๗๐ (บาท)				
๘	ขุดลอกคลองระบายน้ำ บริเวณนายนายปรีชา -บริเวณบ้านนายสมศักดิ์ หมู่ที่ ๒ บ้านเกศกาสร	เพื่อเพิ่มปริมาณการ รองรับปริมาณน้ำฝน และกักเก็บน้ำ เพื่อการเกษตร	ขุดลอกคลองระบายน้ำ บริเวณนายนายปรีชา -บริเวณบ้านนายสมศักดิ์ ปากคลองกว้าง ๗.๐๐-๘.๐๐ ม. ลึก ๓.๐๐ ม. ก้นกว้าง ๒.๐๐ ม. (ตามแบบและรายละเอียด ทต.ช่องลม กำหนด)	๐	๓๐๐,๐๐๐	๐	๐	๐	ร้อยละ ๖๐ ของความ พึงพอใจ ของประชาชน	ประชาชนมีน้ำใช้ สำหรับการเกษตร	หมู่ที่ ๒ บ้าน เกศกาสร	กองช่าง
๙	ขุดลอกคลองไส้ไก่ บริเวณคลองมาบไพร หมู่ที่ ๒ บ้านเกศกาสร	เพื่อเพิ่มปริมาณการรองรับ รองรับปริมาณน้ำฝน และกักเก็บน้ำ เพื่อการเกษตร	ขุดลอกคลองไส้ไก่ บริเวณคลองมาบไพร (ตามแบบและรายละเอียด ทต.ช่องลม กำหนด)	๓๐๐,๐๐๐	๐	๐	๐	๐	ร้อยละ ๖๐ ของความ พึงพอใจ ของประชาชน	ประชาชนมีน้ำใช้ สำหรับการเกษตร	หมู่ที่ ๒ บ้าน เกศกาสร	กองช่าง
๑๐	โครงการติดตั้งระบบสูบน้ำ พลังงานแสงอาทิตย์ เพื่อการเกษตร หมู่ที่ ๒ บ้านเกศกาสร	เพื่อเปลี่ยนการดึงน้ำ จากใช้เครื่องยนต์เป็น พลังงานจากแสงอาทิตย์	โดยทำการติดตั้งแผง โซลาร์เซลล์ จำนวน ๒๐ แผง จำนวน ๑ จุด พร้อมอุปกรณ์ (ตามแบบและรายละเอียด ทต.ช่องลม กำหนด)	๒๐๐,๐๐๐	๐	๐	๐	๐	ร้อยละ ๖๐ ของความ พึงพอใจ ของประชาชน	ประชาชน ลดรายจ่าย และทำให้การใช้ พลังงานลดลง	หมู่ที่ ๒ บ้าน เกศกาสร	กองช่าง

ที่	โครงการ	วัตถุประสงค์	เป้าหมาย (ผลผลิตของโครงการ)	งบประมาณ					ตัวชี้วัด (KPI)	ผลที่คาดว่าจะได้รับ	ที่มาของ โครงการ	หน่วยงาน รับผิดชอบ หลัก
				๒๕๖๖ (บาท)	๒๕๖๗ (บาท)	๒๕๖๘ (บาท)	๒๕๖๙ (บาท)	๒๕๗๐ (บาท)				
๑๑	โครงการเจาะบ่อบาดาลพร้อมติดตั้งซัสมิสเพื่อการเกษตร หมู่ที่ ๒ บ้านเกศกาสร	เพื่อเปลี่ยนการดึงน้ำจากใช้เครื่องยนต์เป็นพลังงานจากแสงอาทิตย์	เจาะบ่อบาดาลพร้อมติดตั้งซัสมิสเพื่อการเกษตร ความลึกไม่น้อยกว่า ๑๒๐ เมตร จำนวน ๒ บ่อ (ตามแบบและรายละเอียด ทต.ช่อกลม กำหนด)	๑,๐๐๐,๐๐๐	๐	๐	๐	๐	ร้อยละ ๖๐ ของความพึงพอใจของประชาชน	ประชาชนลดรายจ่ายและทำให้การใช้พลังงานลดลง	หมู่ที่ ๒ บ้านเกศกาสร	กองช่าง
๑๒	เจาะบ่อบาดาลเพื่อการเกษตรพร้อมแผงโซลาร์เซลล์ภายในหมู่บ้าน หมู่ที่ ๓ บ้านบึงกระดาน	เพื่อเปลี่ยนการดึงน้ำจากใช้เครื่องยนต์เป็นพลังงานจากแสงอาทิตย์	เจาะบ่อบาดาลเพื่อการเกษตรพร้อมแผงโซลาร์เซลล์ภายในหมู่บ้าน จำนวน ๑๐ จุด	๓,๐๐๐,๐๐๐	๐	๓,๐๐๐,๐๐๐	๐	๐	ร้อยละ ๖๐ ของความพึงพอใจของประชาชน	ประชาชนลดรายจ่ายและทำให้การใช้งานพลังงานลดลง	หมู่ที่ ๓ บ้านบึงกระดาน	กองช่าง
๑๓	ขุดลอกคลองซอยจากนายกุมาร หอมแก่นจันทร์ ถึง จุดพักสายตรวจ หมู่ที่ ๖ หมู่ที่ ๓ บ้านบึงกระดาน	เพื่อเพิ่มปริมาณการรองรับปริมาณน้ำฝนและกักเก็บน้ำเพื่อการเกษตร	ขุดลอกคลองซอยจากนายกุมาร หอมแก่นจันทร์ ถึง จุดพักสายตรวจ หมู่ที่ ๖ ปากกว้าง ๘-๑๐ ม. ลึก ๔.๐๐ ม.พร้อมขนย้ายดิน (ตามแบบที่ ทต.ช่อกลม กำหนด)	๕๐๐,๐๐๐	๐	๐	๐	๐	ร้อยละ ๖๐ ของความพึงพอใจของประชาชน	ประชาชนมีน้ำใช้สำหรับการเกษตร	หมู่ที่ ๓ บ้านบึงกระดาน	กองช่าง

ที่	โครงการ	วัตถุประสงค์	เป้าหมาย (ผลผลิตของโครงการ)	งบประมาณ					ตัวชี้วัด (KPI)	ผลที่คาดว่าจะได้รับ	ที่มาของ โครงการ	หน่วยงาน รับผิดชอบ หลัก
				๒๕๖๖ (บาท)	๒๕๖๗ (บาท)	๒๕๖๘ (บาท)	๒๕๖๙ (บาท)	๒๕๗๐ (บาท)				
๑๔	ขุดลอกสระหนองใหญ่ หมู่ที่ ๓ บ้านบึงกระดาน	เพื่อเพิ่มปริมาณการ รองรับปริมาณน้ำฝน และกักเก็บน้ำเพื่อ การเกษตร	ขุดลอกสระหนองใหญ่ พร้อมขนย้ายดิน (ตามแบบที่ ทต.ช่อกลม กำหนด)	๕๐๐,๐๐๐	๐	๐	๐	๐	ร้อยละ ๖๐ ของความ พึงพอใจ ของประชาชน	ประชาชน มีน้ำใช้ สำหรับ การเกษตร	หมู่ที่ ๓ บ้าน บึงกระดาน	กองช่าง
๑๕	โครงการเจาะบ่อบาดาล พร้อมติดตั้งปั๊ม เพื่อการเกษตร หมู่ที่ ๓ บ้านบึงกระดาน	เพื่อเปลี่ยนการดึงน้ำ จากใช้เครื่องยนต์ เป็นพลังงานจาก แสงอาทิตย์	เจาะบ่อบาดาลพร้อมติดตั้ง ปั๊มเพื่อการเกษตร ความลึกไม่น้อยกว่า ๑๒๐ เมตร จำนวน ๒ บ่อ (ตามแบบและรายละเอียด ทต.ช่อกลม กำหนด)	๑,๐๐๐,๐๐๐	๐	๐	๐	๐	ร้อยละ ๖๐ ของความ พึงพอใจ ของประชาชน	ประชาชน ลดรายจ่าย และทำให้การ ใช้งาน พลังงานลดลง	หมู่ที่ ๓ บ้าน บึงกระดาน	กองช่าง
๑๖	โครงการเจาะบ่อน้ำลึก พร้อมพลังงานแสงอาทิตย์ ภายในหมู่บ้าน หมู่ที่ ๔ บ้านปรือพันไถ	เพื่อเปลี่ยนการดึงน้ำ จากใช้เครื่องยนต์ เป็นพลังงานจาก แสงอาทิตย์	เจาะบ่อน้ำลึก พร้อมพลังงานแสงอาทิตย์ จำนวน ๑๖ จุด (ตามแบบและรายละเอียด ทต.ช่อกลมกำหนด)	๔,๘๐๐,๐๐๐	๐	๔,๘๐๐,๐๐๐	๐	๐	ร้อยละ ๖๐ ของความ พึงพอใจ ของประชาชน	ประชาชน ลดรายจ่าย และทำให้ การใช้งาน พลังงานลดลง	หมู่ที่ ๔ บ้าน ปรือพันไถ	กองช่าง
๑๗	จัดซื้อเครื่องสูบน้ำ จัดซื้อเครื่องสูบน้ำขนาดใหญ่ พร้อมเครื่องซักลาก หมู่ที่ ๔ บ้านปรือพันไถ	เพื่อเป็นการดึงน้ำมาใช้ สำหรับการเกษตร	จัดซื้อเครื่องสูบน้ำ จัดซื้อเครื่องสูบน้ำขนาดใหญ่ พร้อมเครื่องซักลาก (ตามแบบและรายละเอียด ทต.ช่อกลม กำหนด)	๐	๐	๐	๐	๕๐๐,๐๐๐	๑ เครื่อง	ประชาชนมีน้ำใช้ สำหรับ การเกษตร	หมู่ที่ ๔ บ้าน ปรือพันไถ	กองช่าง

ที่	โครงการ	วัตถุประสงค์	เป้าหมาย (ผลผลิตของโครงการ)	งบประมาณ					ตัวชี้วัด (KPI)	ผลที่คาดว่าจะได้รับ	ที่มาของโครงการ	หน่วยงานรับผิดชอบหลัก
				๒๕๖๖ (บาท)	๒๕๖๗ (บาท)	๒๕๖๘ (บาท)	๒๕๖๙ (บาท)	๒๕๗๐ (บาท)				
๑๘	ขุดลอกคลองระบายน้ำบริเวณคลองเมือง (คลองไส้ไก่ต่อจากคลองเมือง นานางฟ้าลิว โพธิ์วัด ถึงคลองหลังวัดปรือพันไถ) หมู่ที่ ๔ บ้านปรือพันไถ	เพื่อเพิ่มปริมาณการรองรับปริมาณน้ำฝน และกักเก็บน้ำเพื่อการเกษตร	ขุดลอกคลองระบายน้ำบริเวณคลองเมือง (คลองไส้ไก่ต่อจากคลองเมือง นานางฟ้าลิว โพธิ์วัด ถึงคลองหลังวัดปรือพันไถ) (ตามแบบและรายละเอียด ทต.ช่องลมกำหนด)	๐	๕๐๐,๐๐๐	๐	๐	๐	ร้อยละ ๖๐ ของความพึงพอใจของประชาชน	ประชาชนมีน้ำใช้สำหรับการเกษตร	หมู่ที่ ๔ บ้านปรือพันไถ	กองช่าง
๑๙	โครงการเจาะบ่อบาดาลพร้อมติดตั้งปั๊มเมิสเพื่อการเกษตร หมู่ที่ ๔ บ้านปรือพันไถ	เพื่อเปลี่ยนการดึงน้ำจากใช้เครื่องยนต์เป็นพลังงานจากแสงอาทิตย์	เจาะบ่อบาดาลพร้อมติดตั้งปั๊มเมิสเพื่อการเกษตร ความลึกไม่น้อยกว่า ๑๒๐ เมตร จำนวน ๒ บ่อ (ตามแบบและรายละเอียด ทต.ช่องลมกำหนด)	๑,๐๐๐,๐๐๐	๐	๐	๐	๐	ร้อยละ ๖๐ ของความพึงพอใจของประชาชน	ประชาชนลดรายจ่ายและทำให้การใช้งานพลังงานลดลง	หมู่ที่ ๔ บ้านปรือพันไถ	กองช่าง
๒๐	เจาะบ่อน้ำเพื่อการเกษตรพร้อมติดตั้งพลังงานโซล่าเซลล์ หมู่ที่ ๕ บ้านวังยาง	เพื่อเปลี่ยนการดึงน้ำจากใช้เครื่องยนต์เป็นพลังงานจากแสงอาทิตย์	เจาะบ่อน้ำเพื่อการเกษตรพร้อมติดตั้งพลังงานโซล่าเซลล์ จำนวน ๑๐ จุด (ตามแบบและรายละเอียด ทต.ช่องลม กำหนด)	๖,๐๐๐,๐๐๐	๐	๐	๐	๐	ร้อยละ ๖๐ ของความพึงพอใจของประชาชน	ประชาชนลดรายจ่ายและทำให้การใช้งานพลังงานลดลง	หมู่ที่ ๕ บ้านวังยาง	กองช่าง
๒๑	โครงการติดตั้งระบบสูบน้ำพลังงานแสงอาทิตย์เพื่อการเกษตร หมู่ที่ ๕ บ้านวังยาง	เพื่อเปลี่ยนการดึงน้ำจากใช้เครื่องยนต์เป็นพลังงานจากแสงอาทิตย์	โดยทำการติดตั้งแผงโซล่าเซลล์ จำนวน ๒๐ แผง จำนวน ๑ จุด พร้อมอุปกรณ์ (ตามแบบและรายละเอียด ทต.ช่องลม กำหนด)	๒๐๐,๐๐๐	๐	๐	๐	๐	ร้อยละ ๖๐ ของความพึงพอใจของประชาชน	ประชาชนลดรายจ่ายและทำให้การใช้พลังงานลดลง	หมู่ที่ ๕ บ้านวังยาง	กองช่าง

ที่	โครงการ	วัตถุประสงค์	เป้าหมาย (ผลผลิตของโครงการ)	งบประมาณ					ตัวชี้วัด (KPI)	ผลที่คาดว่าจะได้รับ	ที่มาของ โครงการ	หน่วยงาน รับผิดชอบ หลัก
				๒๕๖๖ (บาท)	๒๕๖๗ (บาท)	๒๕๖๘ (บาท)	๒๕๖๙ (บาท)	๒๕๗๐ (บาท)				
๒๒	โครงการเจาะบ่อบาดาลพร้อมติดตั้งซบเมิสเพื่อการเกษตร หมู่ที่ ๕ บ้านวังยาง	เพื่อเปลี่ยนการดึงน้ำจากใช้เครื่องยนต์เป็นพลังงานจากแสงอาทิตย์	เจาะบ่อบาดาลพร้อมติดตั้งซบเมิสเพื่อการเกษตร ความลึกไม่น้อยกว่า ๑๒๐ เมตร จำนวน ๒ บ่อ (ตามแบบและรายละเอียด ทต.ช่องลม กำหนด)	๑,๐๐๐,๐๐๐	๐	๐	๐	๐	ร้อยละ ๖๐ ของความพึงพอใจของประชาชน	ประชาชนลดรายจ่ายและทำให้การใช้พลังงานลดลง	หมู่ที่ ๕ บ้านวังยาง	กองช่าง
๒๓	เพิ่มแผงโซลาร์เซลล์พร้อมอุปกรณ์ บริเวณนา นายบุญชัย โคกลือชา หมู่ที่ ๖ บ้านเพชรสุวรรณ	เพื่อเปลี่ยนการดึงน้ำจากใช้เครื่องยนต์เป็นพลังงานจากแสงอาทิตย์	เพิ่มแผงโซลาร์เซลล์พร้อมอุปกรณ์ บริเวณนา นายบุญชัย โคกลือชา เพิ่มแผงโซลาร์เซลล์ ๒๐ แผง ๔๐๐ วัตต์ พร้อมอุปกรณ์ (บ่อเก่า) (ตามแบบและรายละเอียด ทต.ช่องลม กำหนด)	๐	๒๐๐,๐๐๐	๐	๐	๐	ร้อยละ ๖๐ ของความพึงพอใจของประชาชน	ประชาชนลดรายจ่ายและทำให้การใช้พลังงานลดลง	หมู่ที่ ๖ บ้านเพชรสุวรรณ	กองช่าง
๒๔	เพิ่มแผงโซลาร์เซลล์พร้อมอุปกรณ์ บริเวณนา นางคีน ดวงบัว หมู่ที่ ๖ บ้านเพชรสุวรรณ	เพื่อเปลี่ยนการดึงน้ำจากใช้เครื่องยนต์เป็นพลังงานจากแสงอาทิตย์	เพิ่มแผงโซลาร์เซลล์พร้อมอุปกรณ์ บริเวณนา นางคีน ดวงบัว เพิ่มแผงโซลาร์เซลล์ ๒๐ แผง ๔๐๐ วัตต์ พร้อมอุปกรณ์ (บ่อเก่า) (ตามแบบและรายละเอียด ทต.ช่องลม กำหนด)	๐	๒๐๐,๐๐๐	๐	๐	๐	ร้อยละ ๖๐ ของความพึงพอใจของประชาชน	ประชาชนลดรายจ่ายและทำให้การใช้พลังงานลดลง	หมู่ที่ ๖ บ้านเพชรสุวรรณ	กองช่าง

ที่	โครงการ	วัตถุประสงค์	เป้าหมาย (ผลผลิตของโครงการ)	งบประมาณ					ตัวชี้วัด (KPI)	ผลที่คาดว่าจะได้รับ	ที่มาของ โครงการ	หน่วยงาน รับผิดชอบ หลัก
				๒๕๖๖ (บาท)	๒๕๖๗ (บาท)	๒๕๖๘ (บาท)	๒๕๖๙ (บาท)	๒๕๗๐ (บาท)				
๒๕	เจาะบ่อน้ำเพื่อการเกษตร พร้อมแผงโซลาร์เซลล์ หมู่ที่ ๖ บ้านเพชรสุวรรณ	เพื่อเปลี่ยนการดึงน้ำ จากใช้เครื่องยนต์ เป็นพลังงานจาก แสงอาทิตย์	เจาะบ่อน้ำเพื่อการเกษตร พร้อมแผงโซลาร์เซลล์ จำนวน ๑๐ จุด (ตามแบบและรายละเอียด ทต.ช่องลม กำหนด)	๓,๐๐๐,๐๐๐	๐	๐	๓,๐๐๐,๐๐๐	๐	ร้อยละ ๖๐ ของความ พึงพอใจ ของประชาชน	ประชาชน ลดรายจ่าย และทำให้การใช้ พลังงานลดลง	หมู่ที่ ๖ บ้าน เพชรสุวรรณ	กองช่าง
๒๖	เพิ่มแผงโซลาร์เซลล์บ่อน้ำลึก พร้อมอุปกรณ์ บริเวณบ้านนายสนั่น จูดัง หมู่ที่ ๖ บ้านเพชรสุวรรณ	เพื่อเปลี่ยนการดึงน้ำ จากใช้เครื่องยนต์ เป็นพลังงานจาก แสงอาทิตย์	เพิ่มแผงโซลาร์เซลล์บ่อน้ำลึก พร้อมอุปกรณ์ บริเวณบ้านนายสนั่น จูดัง เพิ่มแผงโซลาร์เซลล์ ๒๐ แผง ๔๐๐ วัตต์ พร้อมอุปกรณ์ (บ่อเก่า) (ตามแบบและรายละเอียด ทต.ช่องลม กำหนด)	๐	๒๐๐,๐๐๐	๐	๐	๐	ร้อยละ ๖๐ ของความ พึงพอใจ ของประชาชน	ประชาชน ลดรายจ่าย และทำให้การใช้ พลังงานลดลง	หมู่ที่ ๖ บ้าน เพชรสุวรรณ	กองช่าง
๒๗	โครงการเจาะบ่อบาดาล พร้อมติดตั้งปั๊ม เพื่อการเกษตร หมู่ที่ ๖ บ้านเพชรสุวรรณ	เพื่อเปลี่ยนการดึงน้ำ จากใช้เครื่องยนต์ เป็นพลังงานจาก แสงอาทิตย์	เจาะบ่อบาดาลพร้อม ติดตั้งปั๊ม เพื่อการเกษตร ความลึกไม่น้อยกว่า ๑๒๐ เมตร จำนวน ๒ บ่อ (ตามแบบและรายละเอียด ทต.ช่องลม กำหนด)	๑,๐๐๐,๐๐๐	๐	๐	๐	๐	ร้อยละ ๖๐ ของความ พึงพอใจ ของประชาชน	ประชาชน ลดรายจ่าย และทำให้การใช้ พลังงานลดลง	หมู่ที่ ๖ บ้าน เพชรสุวรรณ	กองช่าง

ที่	โครงการ	วัตถุประสงค์	เป้าหมาย (ผลผลิตของโครงการ)	งบประมาณ					ตัวชี้วัด (KPI)	ผลที่คาดว่าจะได้รับ	ที่มาของ โครงการ	หน่วยงาน รับผิดชอบ หลัก
				๒๕๖๖ (บาท)	๒๕๖๗ (บาท)	๒๕๖๘ (บาท)	๒๕๖๙ (บาท)	๒๕๗๐ (บาท)				
๒๘	เจาะบ่อบาดาลเพื่อการเกษตร พร้อมแผงโซล่าเซลล์ ภายในหมู่บ้าน หมู่ที่ ๗ บ้านคลองเจริญ	เพื่อเปลี่ยนการดึงน้ำ จากใช้เครื่องยนต์ เป็นพลังงานจาก แสงอาทิตย์	เจาะบ่อบาดาลเพื่อการเกษตร พร้อมแผงโซล่าเซลล์ ภายในหมู่บ้าน จำนวน ๑๐ จุด (ตามแบบและรายละเอียด ทต.ช่องลม กำหนด)	๓,๐๐๐,๐๐๐	๐	๓,๐๐๐,๐๐๐	๐	๐	ร้อยละ ๖๐ ของความ พึงพอใจ ของประชาชน	ประชาชน ลดรายจ่าย และทำให้การใช้ พลังงานลดลง	หมู่ที่ ๗ บ้าน คลองเจริญ	กองช่าง
๒๙	ขุดลอกคลองแก้มลิงกักเก็บน้ำ จากเขตตำบลโนนพลวง -ท่อลอดเหลี่ยม คสล. หมู่ที่ ๗ บ้านคลองเจริญ	เพื่อเพิ่มปริมาตร การรองรับปริมาณน้ำฝน และกักเก็บน้ำ เพื่อการเกษตร	ขุดลอกคลองแก้มลิงกักเก็บน้ำ จากเขตตำบลโนนพลวง -ท่อลอดเหลี่ยม คสล. (ตามแบบและรายละเอียด ทต.ช่องลม กำหนด)	๐	๐	๕๐๐,๐๐๐	๐	๐	ร้อยละ ๖๐ ของความ พึงพอใจ ของประชาชน	ประชาชนมีน้ำใช้ สำหรับการเกษตร	หมู่ที่ ๗ บ้าน คลองเจริญ	กองช่าง
๓๐	ปรับปรุงฝายน้ำล้น (อาคารทดน้ำ) หมู่ที่ ๗ บ้านคลองเจริญ	เพื่อเพิ่มระดับการ กักเก็บน้ำ	ปรับปรุงฝายน้ำล้น (อาคารทดน้ำ) (ตามแบบและรายละเอียด ทต.ช่องลม กำหนด)	๐	๑,๐๐๐,๐๐๐	๐	๐	๐	จำนวน ๑ โครงการ	ช่วยชะลอ การระบายน้ำ เพื่อใช้เป็น ที่กักเก็บน้ำ	หมู่ที่ ๗ บ้าน คลองเจริญ	กองช่าง
๓๑	ก่อสร้างคานาตาดเรียงหินกันตลิ่งพัง บริเวณคลองมาบไพร หมู่ที่ ๗ บ้านคลองเจริญ	เพื่อเป็นทางระบายน้ำ และป้องกันการพังทลาย ของตลิ่ง	ก่อสร้างคานาตาดเรียงหินกันตลิ่งพัง บริเวณคลองมาบไพร (ตามแบบและรายละเอียด ทต.ช่องลม กำหนด)	๐	๒,๐๐๐,๐๐๐	๐	๐	๐	จำนวน ๑ โครงการ	ช่วยชะลอ การระบายน้ำ เพื่อใช้เป็น ที่กักเก็บน้ำ	หมู่ที่ ๗ บ้าน คลองเจริญ	กองช่าง

ที่	โครงการ	วัตถุประสงค์	เป้าหมาย (ผลผลิตของโครงการ)	งบประมาณ					ตัวชี้วัด (KPI)	ผลที่คาดว่าจะได้รับ	ที่มาของโครงการ	หน่วยงานรับผิดชอบหลัก
				๒๕๖๖ (บาท)	๒๕๖๗ (บาท)	๒๕๖๘ (บาท)	๒๕๖๙ (บาท)	๒๕๗๐ (บาท)				
๓๒	ก่อสร้างตาดคอนกรีตจากคลองห้วยใหญ่ลงคลองระบายน้ำ หมู่ที่ ๗ บ้านคลองเจริญ	เพื่อเป็นทางระบายน้ำ	ก่อสร้างตาดคอนกรีตจากคลองห้วยใหญ่ลงคลองระบายน้ำ (ตามแบบและรายละเอียด ทต.ช่องลม กำหนด)	๕,๐๐๐,๐๐๐	๐	๐	๕,๐๐๐,๐๐๐	๐	จำนวน ๑ โครงการ ระยะทางที่ ดำเนินการ	สามารถป้องกันน้ำท่วมขังพื้นที่ทำการเกษตร	หมู่ที่ ๗ บ้านคลองเจริญ	กองช่าง
๓๓	โครงการติดตั้งระบบสูบน้ำพลังงานแสงอาทิตย์เพื่อการเกษตร หมู่ที่ ๗ บ้านคลองเจริญ	เพื่อเปลี่ยนการดึงน้ำจากใช้เครื่องยนต์เป็นพลังงานจากแสงอาทิตย์	โดยทำการติดตั้งแผงโซลาร์เซลล์ จำนวน ๒๐ แผง จำนวน ๑ จุด พร้อมอุปกรณ์ (ตามแบบและรายละเอียด ทต.ช่องลม กำหนด)	๒๐๐,๐๐๐	๐	๐	๐	๐	ร้อยละ ๖๐ ของความพึงพอใจของประชาชน	ประชาชนลดรายจ่ายและทำให้การใช้พลังงานลดลง	หมู่ที่ ๗ บ้านคลองเจริญ	กองช่าง
๓๔	โครงการเจาะบ่อบาดาลพร้อมติดตั้งปั๊มสูบน้ำเพื่อการเกษตร หมู่ที่ ๗ บ้านคลองเจริญ	เพื่อเปลี่ยนการดึงน้ำจากใช้เครื่องยนต์เป็นพลังงานจากแสงอาทิตย์	เจาะบ่อบาดาลพร้อมติดตั้งปั๊มสูบน้ำเพื่อการเกษตร ความลึกไม่น้อยกว่า ๑๒๐ เมตร จำนวน ๒ บ่อ (ตามแบบและรายละเอียด ทต.ช่องลม กำหนด)	๑,๐๐๐,๐๐๐	๐	๐	๐	๐	ร้อยละ ๖๐ ของความพึงพอใจของประชาชน	ประชาชนลดรายจ่ายและทำให้การใช้พลังงานลดลง	หมู่ที่ ๗ บ้านคลองเจริญ	กองช่าง
๓๕	เจาะบ่อน้ำลึกเพื่อการเกษตรพร้อมซับริสและเครื่องปั่นไฟ หมู่ที่ ๘ บ้านบึงพระนางทอง	เพื่อเปลี่ยนการดึงน้ำจากใช้เครื่องยนต์เป็นพลังงานจากแสงอาทิตย์	เจาะบ่อน้ำลึกเพื่อการเกษตรพร้อมซับริส และเครื่องปั่นไฟ (ตามแบบและรายละเอียด ทต.ช่องลม กำหนด)	๐	๐	๐	๐	๘๐๐,๐๐๐	ร้อยละ ๖๐ ของความพึงพอใจของประชาชน	ประชาชนลดรายจ่ายและทำให้การใช้พลังงานลดลง	หมู่ที่ ๘ บ้านบึงพระนางทอง	กองช่าง

ที่	โครงการ	วัตถุประสงค์	เป้าหมาย (ผลผลิตของโครงการ)	งบประมาณ					ตัวชี้วัด (KPI)	ผลที่คาดว่าจะได้รับ	ที่มาของ โครงการ	หน่วยงาน รับผิดชอบ หลัก
				๒๕๖๖ (บาท)	๒๕๖๗ (บาท)	๒๕๖๘ (บาท)	๒๕๖๙ (บาท)	๒๕๗๐ (บาท)				
๓๖	เจาะบ่อน้ำลึกเพื่อการเกษตร พร้อมแผงโซล่าเซลล์ หมู่ที่ ๘ บ้านบึงพระนางทอง	เพื่อเปลี่ยนการดึงน้ำ จากใช้เครื่องยนต์ เป็นพลังงานจาก แสงอาทิตย์	เจาะบ่อน้ำลึกเพื่อการเกษตร พร้อมแผงโซล่าเซลล์ จำนวน ๑๐ จุด (ตามแบบ และรายละเอียด ทต.ช่องลม กำหนด)	๓,๐๐๐,๐๐๐	๐	๓,๐๐๐,๐๐๐	๐	๐	ร้อยละ ๖๐ ของความ พึงพอใจ ของประชาชน	ประชาชน ลดรายจ่าย และทำให้การใช้ พลังงานลดลง	หมู่ที่ ๘ บ้าน บึงพระ นางทอง	กองช่าง
๓๗	โครงการเจาะบ่อบาดาล พร้อมติดตั้งปั๊ม เพื่อการเกษตร หมู่ที่ ๘ บ้านบึงพระนางทอง	เพื่อเปลี่ยนการดึงน้ำ จากใช้เครื่องยนต์ เป็นพลังงานจาก แสงอาทิตย์	เจาะบ่อบาดาลพร้อมติดตั้ง ปั๊มเพื่อการเกษตร ความลึกไม่น้อยกว่า ๑๒๐ เมตร จำนวน ๒ บ่อ (ตามแบบและรายละเอียด ทต.ช่องลม กำหนด)	๑,๐๐๐,๐๐๐	๐	๐	๐	๐	ร้อยละ ๖๐ ของความ พึงพอใจ ของประชาชน	ประชาชน ลดรายจ่าย และทำให้การใช้ พลังงานลดลง	หมู่ที่ ๘ บ้าน บึงพระ นางทอง	กองช่าง
๓๘	โครงการขุดคลองส่งน้ำ คลองห้วยใหญ่ - คลองซอย (คลองมาบไทร) หมู่ที่ ๗ บ้านคลองเจริญ	เพื่อเป็นการระบายน้ำ สามารถป้องกันน้ำท่วมขัง พื้นที่ทำการเกษตร	ทำการขุดคลองส่งน้ำ ขนาดปาก คลองกว้าง ๑.๐๐ เมตร กันคลองกว้าง ๒.๐๐ เมตร ยาวประมาณ ๕๓๙.๐๐ เมตร หรือมีปริมาณดินขุดไม่น้อยกว่า ๘,๘๙๓.๙๐ ลบ.ม. พร้อมวางท่อคอนกรีตเสริมเหล็ก และบ่อพัก ยาวประมาณ (ตามแบบและรายละเอียด ทต.ช่องลม กำหนด)	๖,๒๐๐,๐๐๐	๐	๐	๐	๐	ร้อยละ ๖๐ ของความ พึงพอใจ ของประชาชน	สามารถระบาย น้ำ ป้องกัน น้ำท่วมขังพื้นที่ ทำการเกษตร	หมู่ที่ ๗ บ้าน คลองเจริญ	กองช่าง
รวมทั้งหมด ๓๘ โครงการ			รวมเป็นเงิน	๕๑,๙๐๐,๐๐๐	๕,๐๐๐,๐๐๐	๑๔,๙๐๐,๐๐๐	๑๓,๖๐๐,๐๐๐	๑,๙๐๐,๐๐๐				

แบบ ผ. ๐๒/๒

รายละเอียดโครงการพัฒนา

แผนพัฒนาท้องถิ่น (พ.ศ. ๒๕๖๖ - ๒๕๗๐)

สำหรับ โครงการที่เกินศักยภาพขององค์กรปกครองส่วนท้องถิ่นที่ใช้สำหรับการประสานแผนพัฒนาท้องถิ่น

เทศบาลตำบลช่องลม อำเภอลานกระบือ จังหวัดกำแพงเพชร

รายละเอียดโครงการพัฒนา
แผนพัฒนาท้องถิ่น (พ.ศ. ๒๕๖๖ - ๒๕๗๐)
สำหรับ โครงการที่เกินศักยภาพขององค์กรปกครองส่วนท้องถิ่นที่ใช้สำหรับการประสานแผนพัฒนาท้องถิ่น
เทศบาลตำบลช่องลม อำเภอลานกระบือ จังหวัดกำแพงเพชร

ก. ยุทธศาสตร์จังหวัดที่ ๓ : พัฒนาคุณภาพชีวิต ความมั่นคงทางสังคม ความปลอดภัยในชีวิตและทรัพย์สินและสิ่งแวดล้อมอย่างยั่งยืน

ข. ยุทธศาสตร์การพัฒนาขององค์กรปกครองส่วนท้องถิ่นในเขตจังหวัดที่ ๑ : การจัดวางผังเมืองและพัฒนาด้านโครงสร้างพื้นฐาน

๑. ยุทธศาสตร์การจัดวางผังเมืองและพัฒนาด้านโครงสร้างพื้นฐาน

๑.๑ แผนงานอุตสาหกรรมและการโยธา

ที่	โครงการ	วัตถุประสงค์	เป้าหมาย (ผลผลิตของโครงการ)	งบประมาณ					ตัวชี้วัด (KPI)	ผลที่คาดว่าจะได้รับ	หน่วยงาน ที่จะขอ ประสาน
				๒๕๖๖ (บาท)	๒๕๖๗ (บาท)	๒๕๖๘ (บาท)	๒๕๖๙ (บาท)	๒๕๗๐ (บาท)			
๑	โครงการปรับปรุงถนนลาดยางสายบ้านเกศกาสร-ห้วยการ้อง หมู่ที่ ๒ ตำบลช่องลม เชื่อม หมู่ที่ ๑ ตำบลประชาสุขสันต์ อำเภอลานกระบือ จ.กำแพงเพชร	เพื่อให้ประชาชนมีเส้นทางคมนาคมในการสัญจรไปมาได้สะดวก	ขนาดกว้าง ๖ เมตร หนา ๕ ซม. ระยะทางยาว ๖๘๐ เมตร	๑,๖๐๐,๐๐๐	๐	๐	๐	๐	ประชาชนร้อยละ ๘๐ มีความพึงพอใจสำหรับโครงการที่ปรับปรุงแล้วเสร็จ	ประชาชนมีถนนสำหรับสัญจรไปมาได้สะดวก	กองช่าง

ที่	โครงการ	วัตถุประสงค์	เป้าหมาย (ผลผลิตของโครงการ)	งบประมาณ					ตัวชี้วัด (KPI)	ผลที่คาดว่าจะได้รับ	หน่วยงาน ที่จะขอ ประสาน
				๒๕๖๖ (บาท)	๒๕๖๗ (บาท)	๒๕๖๘ (บาท)	๒๕๖๙ (บาท)	๒๕๗๐ (บาท)			
๒	โครงการปรับปรุง ถนนลาดยางจากสี่แยกบ้าน นายองอาจ ประสาทกิจ หมู่ที่ ๗ บ้านคลองเจริญ ตำบลช่องลม เข้ม หมู่ที่ ๓ ตำบลโนนพลวง อำเภอลานกระบือ จ.กำแพงเพชร	เพื่อให้ประชาชนมี เส้นทางคมนาคมในการ สัญจรไปมาได้สะดวก	ขนาดกว้าง ๗ เมตร หนา ๕ ซม. ระยะทาง ยาว ๘๘๐ เมตร หรือ พื้นที่ไม่น้อยกว่า ๖,๑๖๐ ตร.ม. พร้อมปรับปรุง บ่อพักและวางท่อ ระบายน้ำ	๒,๗๑๐,๐๐๐	๐	๐	๐	๐	ประชาชนร้อยละ ๘๐ มีความ พึงพอใจสำหรับ โครงการที่ ปรับปรุงแล้วเสร็จ	ประชาชนมีถนน สำหรับสัญจรไป มาได้อย่างสะดวก	กองช่าง
รวมทั้งหมด ๒ โครงการ			รวมเป็นเงิน	๔,๓๑๐,๐๐๐	๐	๐	๐	๐			

รายละเอียดโครงการพัฒนา
แผนพัฒนาท้องถิ่น (พ.ศ. ๒๕๖๖ - ๒๕๗๐)
สำหรับ โครงการที่เกนศักยภาพขององค์กรปกครองส่วนท้องถิ่นที่ใช้สำหรับการประสานแผนพัฒนาท้องถิ่น
เทศบาลตำบลช่องลม

ก. ยุทธศาสตร์จังหวัดที่ ๑ : พัฒนาระบบการผลิตสินค้าเกษตรปลอดภัย และส่งเสริมการผลิตพืชพลังงานทดแทนอย่างมีประสิทธิภาพ

ข. ยุทธศาสตร์การพัฒนาขององค์กรปกครองส่วนท้องถิ่นในเขตจังหวัดที่ ๓ : การส่งเสริมเศรษฐกิจพอเพียงและพัฒนาเกษตรปลอดภัย

๑. ยุทธศาสตร์การพัฒนาด้านการส่งเสริมเศรษฐกิจพอเพียงและพัฒนาเกษตรปลอดภัย

๑.๒ แผนงานการเกษตร

ที่	โครงการ	วัตถุประสงค์	เป้าหมาย (ผลผลิตของโครงการ)	งบประมาณ					ตัวชี้วัด (KPI)	ผลที่คาดว่าจะได้รับ	หน่วยงาน ที่จะขอ ประสาน
				๒๕๖๖ (บาท)	๒๕๖๗ (บาท)	๒๕๖๘ (บาท)	๒๕๖๙ (บาท)	๒๕๗๐ (บาท)			
๑	โครงการขุดลอกคลองจาก สระหนองใหญ่ หมู่ที่ ๓ บ้านบึงกระดาน ถึง หมู่ที่ ๘ บ้านบึงพระนางทอง เชื่อม ตำบลหนองกุลา อ.บางระกำ จังหวัดพิษณุโลก	เพื่อกักเก็บน้ำให้ ประชาชนมีน้ำทำ การเกษตร และเป็นทาง ระบายน้ำป้องกันน้ำท่วม ซึ่งพื้นที่ทำการเกษตรใน ช่วยฤดูฝน	คาดคอนกรีตเสริมเหล็ก ขนาดปากกว้าง ๓.๐๐ เมตร ลึก ๒.๐๐ เมตร กัน ๑.๐๐ เมตร ความ ยาว ๑,๐๐๐ เมตร	๐	๐	๕,๐๐๐,๐๐๐	๐	๐	ประชาชนร้อยละ ๘๐ มีความ พึงพอใจสำหรับ โครงการที่ ปรับปรุงแล้วเสร็จ	กักเก็บน้ำและ สามารถระบาย น้ำป้องกันน้ำ ท่วมซึ่งพื้นที่ทำ การเกษตร	กองช่าง
๒	โครงการขุดวางท่อระบายน้ำ จากคลองมาบไพร ตำบลช่องลม เชื่อม คลองห้วยใหญ่ ตำบลไทรงาม อำเภอลานกระบือ จังหวัดกำแพงเพชร	เพื่อกักเก็บน้ำให้ ประชาชนมีน้ำทำ การเกษตร และเป็นทาง ระบายน้ำป้องกันน้ำท่วม ซึ่งพื้นที่ทำการเกษตรใน ช่วยฤดูฝน	วางท่อขนาด ๑.๒๐x๑.๐๐ เมตร ความยาว ๑,๓๔๙ เมตร พร้อมบ่อพักน้ำ คสล. จำนวน ๑๑ จุด	๑๐,๐๐๐,๐๐๐	๐	๐	๐	๐	ประชาชนร้อยละ ๘๐ มีความ พึงพอใจสำหรับ โครงการที่ ปรับปรุงแล้วเสร็จ	กักเก็บน้ำและ สามารถระบาย น้ำป้องกันน้ำ ท่วมซึ่งพื้นที่ทำ การเกษตร	กองช่าง

ที่	โครงการ	วัตถุประสงค์	เป้าหมาย (ผลผลิตของโครงการ)	งบประมาณ					ตัวชี้วัด (KPI)	ผลที่คาดว่าจะได้รับ	หน่วยงาน ที่จะขอ ประสาน
				๒๕๖๖ (บาท)	๒๕๖๗ (บาท)	๒๕๖๘ (บาท)	๒๕๖๙ (บาท)	๒๕๗๐ (บาท)			
๓	โครงการวางท่อ คสล. ระบายน้ำ หมู่ที่ ๘ บ้านบึงพระนางทอง ถึง หมู่ที่ ๓ บ้านบึงกระดาน เชื่อมตำบลหนองกุลา อำเภอบางระกำ จังหวัดพิษณุโลก	เพื่อกักเก็บน้ำให้ประชาชนมีน้ำทำการเกษตร และเป็นทางระบายน้ำป้องกันน้ำท่วม ชังพื้นที่ทำการเกษตรในช่วยฤดูฝน	วางท่อ คสล. ระบายน้ำ \varnothing ๑.๒๐x๑.๐๐ เมตร จำนวน ๓๐๔ เมตร	๐	๐	๒,๐๐๐,๐๐๐	๐	๐	ประชาชนร้อยละ ๘๐ มีความพึงพอใจสำหรับโครงการที่ปรับปรุงแล้วเสร็จ	กักเก็บน้ำและสามารถระบายน้ำป้องกันน้ำท่วมชังพื้นที่ทำการเกษตร	กองช่าง
๔	โครงการอนุรักษ์และฟื้นฟูแหล่งน้ำโดยวิธีการขุดลอกคลอง เพื่อแก้ไขปัญหาภัยแล้งและน้ำท่วมในเขตเทศบาลตำบลช่องลม เข้ม เขตเทศบาลตำบลประชาสุขสันต์ อำเภอลานกระบือ จังหวัดกำแพงเพชร	เพื่อกักเก็บน้ำให้ประชาชนมีน้ำทำการเกษตร และเป็นทางระบายน้ำป้องกันน้ำท่วม ชังพื้นที่ทำการเกษตรในช่วยฤดูฝน	ขุดลอกคลองปากกว้างไม่น้อยกว่า ๒๕ เมตร ลึก ๔ เมตร ความยาว ๘,๔๑๐ เมตร ปริมาณดินขุดไม่น้อยกว่า ๒๑๘,๖๖๐ ลบ.ม.	๕,๙๔๐,๕๙๕	๐	๐	๐	๐	ประชาชนร้อยละ ๘๐ มีความพึงพอใจสำหรับโครงการที่ปรับปรุงแล้วเสร็จ	กักเก็บน้ำและสามารถระบายน้ำป้องกันน้ำท่วมชังพื้นที่ทำการเกษตร	กองช่าง
รวมทั้งหมด ๔ โครงการ			รวมเป็นเงิน	๑๕,๙๔๐,๕๙๕	๐	๗,๐๐๐,๐๐๐	๐	๐			

แบบ ผ. ๐๓

บัญชีครุภัณฑ์

แผนพัฒนาท้องถิ่น (พ.ศ. ๒๕๖๖ - ๒๕๗๐)

เทศบาลตำบลช่องลม อำเภอลานกระบือ จังหวัดกำแพงเพชร

บัญชีครุภัณฑ์
แผนพัฒนาท้องถิ่น (พ.ศ. ๒๕๖๖ - ๒๕๗๐)
เทศบาลตำบลช่องลม อำเภอลานกระบือ จังหวัดกำแพงเพชร

ที่	แผนงาน	หมวด	ประเภท	เป้าหมาย (ผลผลิตของครุภัณฑ์)	งบประมาณ					หน่วยงาน รับผิดชอบหลัก
					๒๕๖๖ (บาท)	๒๕๖๗ (บาท)	๒๕๖๘ (บาท)	๒๕๖๙ (บาท)	๒๕๗๐ (บาท)	
๑	บริหารงานทั่วไป	ครุภัณฑ์	ครุภัณฑ์ไฟฟ้าและวิทยุ	เครื่องบันทึกเสียง จำนวน ๑ เครื่อง	๑๓,๐๐๐	๐	๐	๐	๐	สำนัก ปลัดเทศบาล
๒	บริหารงานทั่วไป	ครุภัณฑ์	ครุภัณฑ์คอมพิวเตอร์	เครื่องสำรองไฟ ขนาด ๘๐๐ VA จำนวน ๘ เครื่อง	๕๖,๐๐๐	๐	๐	๐	๐	สำนัก ปลัดเทศบาล
๓	บริหารงานทั่วไป	ครุภัณฑ์	ครุภัณฑ์สำนักงาน	โซฟาแบบหนังพียู จำนวน ๒ ชุด พร้อมโต๊ะกลาง	๒๕,๐๐๐	๐	๒๕,๐๐๐	๐	๐	สำนัก ปลัดเทศบาล
๔	บริหารงานทั่วไป	ครุภัณฑ์	ครุภัณฑ์สำนักงาน	พัดลมอุตสาหกรรมตั้งพื้น ขนาด ๓๐ นิ้ว จำนวน ๔ ตัว ปรับแรงลมได้ไม่น้อยกว่า ๓ ระดับ	๒๒,๐๐๐	๐	๒๒,๐๐๐	๐	๐	สำนัก ปลัดเทศบาล
๕	บริหารงานทั่วไป	ครุภัณฑ์	ครุภัณฑ์โฆษณาและ เผยแพร่	จัดซื้อเครื่องมัลติมีเดียโปรเจคเตอร์ จำนวน ๑ เครื่อง	๐	๒๗,๐๐๐	๐	๐	๐	สำนัก ปลัดเทศบาล
๖	บริหารงานทั่วไป	ครุภัณฑ์	ครุภัณฑ์คอมพิวเตอร์	จัดซื้อเครื่องพิมพ์แบบฉีดหมึกพร้อมติดตั้ง ถังหมึกพิมพ์ จำนวน ๑ เครื่อง	๐	๔,๓๐๐	๐	๐	๐	สำนัก ปลัดเทศบาล
๗	แผนงานสังคมสงเคราะห์	ครุภัณฑ์	ครุภัณฑ์งานบ้าน งานครัว	เครื่องตัดหญ้าแบบขั้วอ่อน จำนวน ๑ เครื่อง	๑๐,๙๐๐	๐	๐	๐	๐	กองสวัสดิการ สังคม
๘	แผนงานสังคมสงเคราะห์	ครุภัณฑ์	ครุภัณฑ์งานบ้าน งานครัว	เครื่องตัดหญ้าแบบเข็น จำนวน ๑ เครื่อง	๑๓,๙๐๐	๐	๐	๐	๐	กองสวัสดิการ สังคม

บัญชีครุภัณฑ์

แผนพัฒนาท้องถิ่น (พ.ศ. ๒๕๖๖ - ๒๕๗๐)

เทศบาลตำบลช่องลม อำเภอลานกระบือ จังหวัดกำแพงเพชร

ที่	แผนงาน	หมวด	ประเภท	เป้าหมาย (ผลผลิตของครุภัณฑ์)	งบประมาณ					หน่วยงาน รับผิดชอบหลัก
					๒๕๖๖ (บาท)	๒๕๖๗ (บาท)	๒๕๖๘ (บาท)	๒๕๖๙ (บาท)	๒๕๗๐ (บาท)	
๙	แผนงานสังคมสงเคราะห์	ครุภัณฑ์	ครุภัณฑ์สำนักงาน	ชุดโต๊ะทำงาน จำนวน ๑ ชุด ประกอบด้วย ๑. โต๊ะคอมพิวเตอร์ ขนาดไม่น้อยกว่า ๘๐๐x๖๐๐x๗๕๐ ๒. โต๊ะทำงาน ขนาดไม่น้อยกว่า ๑,๒๐๐x๖๐๐x๗๕๐ ๓. โต๊ะเข้म्मมีชั้นวาง ขนาดไม่น้อย กว่า ๖๐๐x๖๐๐x๗๕๐	๑๕,๐๐๐	๐	๐	๐	๐	กองสวัสดิการ สังคม
๑๐	แผนงานสังคมสงเคราะห์	ครุภัณฑ์	ครุภัณฑ์สำนักงาน	พัดลมอุตสาหกรรม จำนวน ๔ ตัว ใบพัดลมขนาด ๑๘ นิ้ว ระดับแรงลม ๓ ระดับ	๘,๐๐๐	๐	๐	๐	๐	กองสวัสดิการ สังคม
๑๑	แผนงานเคหะชุมชน	ครุภัณฑ์	ครุภัณฑ์ยานพาหนะ และขนส่ง	จัดซื้อรถบรรทุกขยะ ขนาด ๖ ตัน ๖ ล้อ ปริมาตรกระบอกลูบไม่ต่ำกว่า ๖,๐๐๐ ซีซี หรือกำลังเครื่องยนต์สูงสุดไม่ต่ำกว่า ๑๗๐ กิโลวัตต์ แบบอัดท้าย	๒๔๐,๐๐๐	๐	๐	๐	๐	กองสาธารณสุข และสิ่งแวดล้อม
๑๒	บริหารงานทั่วไป	ครุภัณฑ์	ครุภัณฑ์สำนักงาน	จัดซื้อตู้โทรศัพท์ พร้อมอุปกรณ์ติดตั้ง	๒๐,๐๐๐	๐	๐	๐	๐	กองวิชาการและ แผนงาน

บัญชีครุภัณฑ์
แผนพัฒนาท้องถิ่น (พ.ศ. ๒๕๖๖ - ๒๕๗๐)
เทศบาลตำบลช่องลม อำเภอลานกระบือ จังหวัดกำแพงเพชร

ที่	แผนงาน	หมวด	ประเภท	เป้าหมาย (ผลผลิตของครุภัณฑ์)	งบประมาณ					หน่วยงาน รับผิดชอบหลัก
					๒๕๖๖ (บาท)	๒๕๖๗ (บาท)	๒๕๖๘ (บาท)	๒๕๖๙ (บาท)	๒๕๗๐ (บาท)	
๑๓	บริหารงานทั่วไป	ครุภัณฑ์	ครุภัณฑ์ไฟฟ้าและวิทยุ	จัดซื้อเครื่องรับส่งวิทยุพร้อมติดตั้ง ดังนี้ ๑. เครื่องส่งสัญญาณและควบคุมการ ออกอากาศแบบไร้สาย พร้อมอุปกรณ์ ชนิด ความถี่ ๔๓๐.๒๒๕ MHZ (ตามที่ กสทช. กำหนด) จำนวน ๑ เครื่อง ๒. เครื่องรับสัญญาณกระจายข่ายแบบ ไร้สาย (ลูกข่าย) พร้อมอุปกรณ์ จำนวน ๖๔ เครื่อง	๙๐๕,๐๐๐	๖๕๐,๐๐๐	๖๕๐,๐๐๐	๖๕๐,๐๐๐	๖๕๐,๐๐๐	กองวิชาการและ แผนงาน
๑๔	บริหารงานทั่วไป	ครุภัณฑ์	ครุภัณฑ์โฆษณาและ เผยแพร่	จัดซื้อกล้องถ่ายรูป จำนวน ๑ ตัว กล้อง DSLR canon EOS ๙๐D พร้อมเลนส์ EF-S๑๘-๑๓๕mm f/๓.๕-๕.๖ IS USM Sensor • CMOS รุ่นใหม่ ความละเอียด ๓๒.๕ megapixels	๐	๐	๐	๕๖,๙๐๐	๐	กองวิชาการและ แผนงาน

บัญชีครุภัณฑ์
แผนพัฒนาท้องถิ่น (พ.ศ. ๒๕๖๖ - ๒๕๗๐)
เทศบาลตำบลช่องลม อำเภอลานกระบือ จังหวัดกำแพงเพชร

ที่	แผนงาน	หมวด	ประเภท	เป้าหมาย (ผลผลิตของครุภัณฑ์)	งบประมาณ					หน่วยงาน รับผิดชอบหลัก
					๒๕๖๖ (บาท)	๒๕๖๗ (บาท)	๒๕๖๘ (บาท)	๒๕๖๙ (บาท)	๒๕๗๐ (บาท)	
				<ul style="list-style-type: none"> • ระบบโฟกัส Dual Pixel CMOS AF • จุดโฟกัส ๔๕ จุด ทั้งหมดเป็นแบบ Cross-type • ISO ๑๐๐-๒๕๖๐๐ ; ๕๑๒๐๐ expand • ถ่ายภาพต่อเนื่อง ๑๐ fps • หน้าจอ LCD ๓.๐ นิ้ว ๑,๐๔๐,๐๐๐ pixel touchscreen ปกป้องจากการมองได้ • Built-in Wifi • บันทึก UHD Video ๔K • Optical Viewfinder ครอบคลุม ๑๐๐% 						
๑๕	อุตสาหกรรมและการโยธา	ครุภัณฑ์	ครุภัณฑ์ยานพาหนะ และขนส่ง	รถบรรทุก (ดีเซล) ขนาด ๑ ตัน ขับเคลื่อน ๒ ล้อ ปริมาตรกระบอกลูกสูบ ไม่ต่ำกว่า ๒,๔๐๐ ซีซี หรือกำลังเครื่องยนต์ สูงสุดไม่ต่ำกว่า ๑๑๐ กิโลวัตต์	๘๕๔,๐๐๐	๐	๐	๐	๐	กองช่าง

บัญชีครุภัณฑ์
แผนพัฒนาท้องถิ่น (พ.ศ. ๒๕๖๖ - ๒๕๗๐)
เทศบาลตำบลช่องลม อำเภอลานกระบือ จังหวัดกำแพงเพชร

ที่	แผนงาน	หมวด	ประเภท	เป้าหมาย (ผลผลิตของครุภัณฑ์)	งบประมาณ					หน่วยงาน รับผิดชอบหลัก
					๒๕๖๖ (บาท)	๒๕๖๗ (บาท)	๒๕๖๘ (บาท)	๒๕๖๙ (บาท)	๒๕๗๐ (บาท)	
				๓) แบบดับเบิลแคม (๑) เป็นกระบะสำเร็จรูป (๒) ห้องโดยสารเป็นแบบดับเบิลแคม ๔ ประตู (๓) เป็นราคารวมเครื่องปรับอากาศ (๔) ราคารวมภาษีสรรพสามิต						
				รวม	๒,๑๘๒,๘๐๐	๖๘๑,๓๐๐	๖๙๗,๐๐๐	๗๐๖,๙๐๐	๖๕๐,๐๐๐	



ส่วนที่ ๔

การติดตามและประเมินผล

ส่วนที่ ๔

การติดตามและประเมินผล

๔.๑ การติดตามและประเมินผลยุทธศาสตร์

ในการจัดทำแผนพัฒนาท้องถิ่นนั้น จะต้องมีการติดตามและประเมินผลยุทธศาสตร์ ตามแนวทางการติดตามและประเมินผลยุทธศาสตร์เพื่อสอดคล้องแผนพัฒนาท้องถิ่น ตามแนวทางการพิจารณาการติดตามและประเมินผลแผนพัฒนาท้องถิ่น ตามระเบียบกระทรวงมหาดไทยว่าด้วยการจัดทำแผนพัฒนาขององค์กรปกครองส่วนท้องถิ่น พ.ศ. ๒๕๔๘ แก้ไขเพิ่มเติมถึง (ฉบับที่ ๓) พ.ศ. ๒๕๖๑ ประกอบด้วย

- ๑) ข้อมูลสภาพทั่วไปและข้อมูลพื้นฐานขององค์กรปกครองส่วนท้องถิ่น ๒๐ คะแนน
- ๒) การวิเคราะห์สถานการณ์และศักยภาพ ๒๐ คะแนน
- ๓) ยุทธศาสตร์ ๖๐ คะแนน ประกอบด้วย

- ๓.๑) ยุทธศาสตร์ขององค์กรปกครองส่วนท้องถิ่น ๑๐ คะแนน
- ๓.๒) ยุทธศาสตร์ขององค์กรปกครองส่วนท้องถิ่นในเขตจังหวัด ๑๐ คะแนน
- ๓.๓) ยุทธศาสตร์จังหวัด ๑๐ คะแนน
- ๓.๔) วิสัยทัศน์ ๕ คะแนน
- ๓.๕) กลยุทธ์ ๕ คะแนน
- ๓.๖) เป้าประสงค์ของแต่ละประเด็นกลยุทธ์ ๕ คะแนน
- ๓.๗) จุดยืนทางยุทธศาสตร์ ๕ คะแนน
- ๓.๘) แผนงาน ๕ คะแนน
- ๓.๙) ความเชื่อมโยงของยุทธศาสตร์ในภาพรวม ๕ คะแนน

คะแนนรวม ๑๐๐ คะแนน เกณฑ์ที่ควรได้เพื่อให้เกิดความสอดคล้องและการขับเคลื่อนการพัฒนาท้องถิ่นขององค์กรปกครองส่วนท้องถิ่น ไม่ควรน้อยกว่าร้อยละ ๘๐ (๘๐ คะแนน)

๔.๒ การติดตามและประเมินผลโครงการ

ในการจัดทำแผนพัฒนาท้องถิ่นนั้น จะต้องมีการติดตามและประเมินผลโครงการ ตามแนวทางการติดตามและประเมินผลยุทธศาสตร์เพื่อสอดคล้องแผนพัฒนาท้องถิ่น ตามแนวทางการพิจารณาการติดตามและประเมินผลแผนพัฒนาท้องถิ่น ตามระเบียบกระทรวงมหาดไทยว่าด้วยการจัดทำแผนพัฒนาขององค์กรปกครองส่วนท้องถิ่น พ.ศ. ๒๕๔๘ แก้ไขเพิ่มเติมถึง (ฉบับที่ ๓) พ.ศ. ๒๕๖๑ ประกอบด้วย

- ๒.๑) การสรุปสถานการณ์การพัฒนา ๑๐ คะแนน
- ๒.๒) การประเมินผลการนำแผนพัฒนาท้องถิ่นสี่ปีไปปฏิบัติในเชิงปริมาณ ๑๐ คะแนน
- ๒.๓) การประเมินผลการนำแผนพัฒนาท้องถิ่นสี่ปีไปปฏิบัติในเชิงคุณภาพ ๑๐ คะแนน
- ๒.๔) ยุทธศาสตร์และแผนงาน ๑๐ คะแนน

๒.๕) โครงการพัฒนา ๖๐ คะแนน ประกอบด้วย

- (๑) ความชัดเจนของชื่อโครงการ ๕ คะแนน
- (๒) กำหนดวัตถุประสงค์สอดคล้องกับโครงการ ๕ คะแนน
- (๓) เป้าหมาย (ผลผลิตของโครงการ) มีความชัดเจนนำไปสู่การตั้งงบประมาณได้

ถูกต้อง ๕ คะแนน

- (๔) โครงการมีความสอดคล้องกับแผนยุทธศาสตร์ชาติ ๒๐ ปี ๕ คะแนน
- (๕) เป้าหมาย (ผลผลิตของโครงการ) มีความสอดคล้องกับแผนพัฒนาเศรษฐกิจและ

สังคมแห่งชาติ ฉบับที่ ๑๒ ๕ คะแนน

- (๖) โครงการมีความสอดคล้องกับ Thailand ๔.๐ ๕ คะแนน
- (๗) โครงการสอดคล้องกับยุทธศาสตร์จังหวัด ๕ คะแนน
- (๘) โครงการแก้ไขปัญหาความยากจนหรือการเสริมสร้างให้ประเทศชาติมั่นคง มั่ง

คั่ง ยั่งยืน ภายใต้หลักปรัชญา ๕ คะแนน

- (๙) งบประมาณ มีความสอดคล้องกับเป้าหมาย (ผลผลิตของโครงการ) ๕ คะแนน
- (๑๐) มีการประมาณราคาถูกต้องตามหลักวิธีการงบประมาณ ๕ คะแนน
- (๑๑) มีการกำหนดตัวชี้วัด (KPI) และสอดคล้องกับวัตถุประสงค์และผลที่คาดว่าจะ

ได้รับ ๕ คะแนน

- (๑๒) ผลที่คาดว่าจะได้รับสอดคล้องกับวัตถุประสงค์ ๕ คะแนน

คะแนนรวม ๑๐๐ คะแนน เกณฑ์ที่ควรได้เพื่อให้เกิดความสอดคล้องและขับเคลื่อนการพัฒนาท้องถิ่นขององค์กรปกครองส่วนท้องถิ่น ไม่ควรน้อยกว่าร้อยละ ๘๐ (๘๐ คะแนน)

๔.๓ สรุปผลการพัฒนาท้องถิ่น

๔.๓.๑ การวัดผลในเชิงปริมาณและเชิงคุณภาพ

ข้อ ๓๐ (๕) ของระเบียบกระทรวงมหาดไทย ว่าด้วยการจัดทำแผนพัฒนาขององค์กรปกครองส่วนท้องถิ่น พ.ศ. ๒๕๔๘ ฉบับที่ ๓ พ.ศ. ๒๕๖๑ กำหนดว่า ผู้บริหารท้องถิ่นเสนอผลการติดตามและประเมินผลต่อสภาท้องถิ่น และคณะกรรมการพัฒนาท้องถิ่น พร้อมทั้งประกาศผลการติดตามและการประเมินผลแผนพัฒนาให้ประชาชนในท้องถิ่นทราบในที่เปิดเผยภายในสัปดาห์วัน นับแต่วันที่ผู้บริหารท้องถิ่นเสนอผลการติดตามและประเมินผลดังกล่าว และต้องปิดประกาศไว้เป็นระยะเวลาไม่น้อยกว่าสามสัปดาห์ โดยอย่างน้อยปีละหนึ่งครั้งภายในเดือนธันวาคมของทุกปี และข้อ ๒๙ (๓) กำหนดว่า ให้องค์กรปกครองส่วนท้องถิ่นรายงานและเสนอความเห็นซึ่งได้จากการติดตามและประเมินผลแผนพัฒนาต่อผู้บริหารท้องถิ่น เพื่อให้ผู้บริหารท้องถิ่นเสนอต่อสภาท้องถิ่นและคณะกรรมการพัฒนาท้องถิ่น พร้อมทั้งประกาศผลการติดตามและประเมินผลแผนพัฒนาให้ประชาชนในท้องถิ่นทราบในที่เปิดเผยภายในสัปดาห์วัน โดยอย่างน้อยปีละหนึ่งครั้งภายในเดือนธันวาคมของทุกปี

(๑) การวัดผลในเชิงปริมาณ

โดยเครื่องมือที่ใช้ในการติดตามและประเมินผลในเชิงปริมาณ มีดังนี้

- (๑) แบบที่ ๑ การกำกับจัดทำแผนยุทธศาสตร์ขององค์กรปกครองส่วนท้องถิ่น
- (๒) แบบที่ ๒ แบบติดตามผลการดำเนินงานขององค์กรปกครองส่วนท้องถิ่น
- (๓) แบบที่ ๓/๑ แบบประเมินผลการดำเนินงานตามแผนยุทธศาสตร์
- (๔) แบบประเมินคุณภาพของแผนพัฒนา
- (๕) การติดตามและประเมินผลด้วยระบบ e-plan (www.dla.go.th)

(๒) การวัดผลในเชิงคุณภาพ

การจัดผลเชิงคุณภาพ เทศบาลตำบลช่องลมใช้การสำรวจความพึงพอใจในการวัดผลเชิงคุณภาพโดยภาพรวม โดยได้มีการประเมินความพึงพอใจ ซึ่งการประเมินความพึงพอใจทำให้ทราบถึงผลเชิงคุณภาพในการดำเนินงานของเทศบาลในภาพรวม

โดยเครื่องมือที่ใช้ในการประเมินความพึงพอใจ มีดังนี้

แบบที่ ๓/๒ แบบประเมินความพึงพอใจต่อผลการดำเนินงานของเทศบาล

แบบที่ ๓/๓ แบบประเมินความพึงพอใจของประชาชนที่มีต่อการให้บริการ

๔.๔ ข้อเสนอแนะในการจัดทำแผนพัฒนาท้องถิ่นในอนาคต

๔.๔.๑ ผลกระทบนำไปสู่ออนาคต

- ๑) เกิดการพัฒนาพัฒนาที่ล่าช้า เพราะการดำเนินงานต่างๆ ขององค์กรปกครองส่วนท้องถิ่นต้องผ่านกระบวนการหลายขั้นตอน สลับซับซ้อน
- ๒) ประชาชนอาจเกิดความเบื่อหน่ายกับกระบวนการจัดทำแผนที่มีความยุ่งยากมากขึ้น
- ๓) ปัญหาอาจไม่ได้รับการแก้ไขอย่างตรงจุดเพราะข้อจำกัดของระเบียบกฎหมายที่ทำให้ยากและบางเรื่องอาจทำไม่ได้

๔.๔.๒ ข้อเสนอแนะ ผลจากการพัฒนา

- ๑) การจัดทำแผนพัฒนาท้องถิ่นควรพิจารณาใช้แผนยุทธศาสตร์การพัฒนามาเป็นกรอบในการจัดทำแผนพัฒนาท้องถิ่นและให้มีความสอดคล้องกัน
- ๒) การจัดทำแผนพัฒนาท้องถิ่นควรพิจารณางบประมาณและคำนึงถึงสถานะการคลังในการพิจารณาโครงการ/กิจกรรม ที่จะบรรจุในแผนพัฒนาท้องถิ่น
- ๓) ควรเร่งรัดให้มีการดำเนินโครงการ/กิจกรรม ที่ตั้งในข้อบัญญัติงบประมาณรายจ่ายให้สามารถดำเนินการได้ในปีงบประมาณนั้น
- ๔) เทศบาลควรพิจารณาตั้งงบประมาณให้เพียงพอและเหมาะสมกับกับภารกิจแต่ละด้านที่จะต้องดำเนินการ ซึ่งจะช่วยลดปัญหาในการโอนเพิ่ม โอนลด โอนตั้งจ่ายรายการใหม่
